PAN

JALISCO
#PorLaGente
2016 - 2018

SÍNTESIS INFORMATIVA

01-Agosto-2016

SECRETARIA DE COMUNICACIÓN - PAN JALISCO
Calle Vidrio 1604 Col. Americana. C.P. 44160 Guadalajara, Jal.

PAN JALISCO
www.panjal.org.mx

periodicoeloccidental @eloccidental www.eloccidental.com.mx

EL OCCIDENTAL

Lunes 1 de agosto de 2016

Organización Editorial Mexicana · Año LXXIII No. 26,764 · Paquita Ramos de Vazquez, Presidenta y Directora General · Javier Valle Chavez, Director

Periférico al desnudo

FOTO: ANTONIO MIRAMONTES ARCHIVO

BACHES, basura y transporte público inseguro son los fantasmas del Anillo Periférico.

Falta de mantenimiento y lluvias provocaron colosales baches y deterioro en la importante vía; recibió Zapopan hasta 500 reportes por existencia de hoyancos

Cecilia Cobos González

Se trata de una vialidad comúnmente llena de conflictos, luces apagadas y baches, pero a esto se le suma la basura, animales muertos, tráfico, tramos sin bulevar, hablamos del Periférico del que cientos de automovilistas han hecho quejas a través de redes sociales, por lo que nos dimos a la tarea de preguntar a los conductores su opinión sobre esta importante vialidad.

INFORMACIÓN... 2A

Quejas en redes

A través de las redes sociales varios automovilistas o empresas han aprovechado para denunciar la falta de algún servicio en esta vía usando el hashtag #Periférico o #Baches.

En algunos casos la autoridad sí atiende las quejas, en otros sólo quedan como llamados de auxilio.

Siguen irregularidades en cobro de créditos fiscales

Deben existir medidas de apremio y castigo, reclama el diputado Felipe Bono

Rosario Durán Domínguez

Mientras no existan medidas de apremio y castigos seguirán las arbitrariedades en los municipios que son los que deben cobrar los créditos fiscales que se fincan a cuentas públicas y que en la realidad es lícito que no se hace. "Debemos ser más duros en cuanto a la obligatoriedad de los cobros de los créditos fiscales, para mí es la clave", expresó el diputado Felipe Bono. Además subrayó que la Ley de Responsabilidades es muy clara y son los municipios los que deben ejecutar los cargos fiscales.

INFORMACIÓN... 3A

> "En tanto no existan medidas seguirán pasando arbitrariedades en los municipios"
>
> **Felipe Bono**, diputado

EN MALA racha: ... Chivas ha recibido once goles en tres partidos

1 DEPORTES

Participiparon 500 personas en consulta por Huentitán

INFORMACIÓN... 3A

Dan más vida

al Cerro de la Reina con reforestación

INFORMACIÓN... 3 LOCAL

- "Chapulines" en el INE y el TEPJF retrasan la democracia
- Discutirán PAN y PRD alianzas hacia las elecciones del 2017

INFORMACIÓN... 3 NACIONAL

En la opinión de...

Laudos: el daño patrimonial irreversible

11 LOCAL

INFORMACIÓN... 3 LOCAL

PRECIO: $8.00

Obligatorio el cobro de los créditos fiscales: F. Romo

A la fecha ha fincado más de 10 mil mdp en cargos el Auditor Superior del Estado, Alonso Godoy

ROSARIO BAREÑO DOMÍNGUEZ

Mientras no existan medidas de apremio y castigos seguirán las arbitrariedades en los municipios que son los que deben cobrar los créditos fiscales que se fincan a cuentas públicas y que en la realidad es fecha que no se hace. "Deberíamos ser más duros en cuanto a la obligatoriedad de los cobros de los créditos fiscales, para mí es la clave", expresó el diputado Felipe Romo.

Además subrayó en entrevista con EL OCCIDENTAL que la Ley de Responsabilidades es muy clara y son los municipios los que deben ejecutar los cargos fiscales.

El auditor superior del Estado, Alonso Godoy, en entrevista por separado el pasado viernes comentó que de 2004 a la fecha que lleva como auditor ha fincado más de 10 mil millones de pesos en cargos.

El procedimiento y la Ley de Responsabilidades es muy claro, reiteró Romo: "Y finalmente termina en la cancha del municipio. Los responsables de ejecutar los créditos fiscales son los municipios y debe haber una autoridad que en respeto a la autonomía municipal fiscalice, sí necesitamos quién fiscalice los recursos y en tanto no existan medidas de apremio y castigos seguirán pasando arbitrariedades en los municipios".

Actualmente, considera que el procedimiento está mal, porque terminan nuevamente en la cancha de los municipios y en los "vaivenes que hay de mil naturalezas, políticos e inclusive desconocimiento de muchos alcaldes, lo que sucede es que no se ejecuta el cobro de esos créditos fiscales".

Se pronunció porque deben ejecutarse los créditos fiscales, y si no, proceder contra personas que no los cobran, porque es en detrimento de los municipios y otros entes auditables.

Buscan racionalizar la pena de prisión

■ Que se recorten condenas a internos, impulsará Refugio Ruiz Moreno

La presidenta de la Comisión de Derechos Humanos, la diputada María del Refugio Ruiz Moreno, impulsa la aplicación de convenciones, acuerdos, leyes y jurisprudencia que permitan incorporar una mejor protección de los Derechos Humanos en el ámbito penitenciario nacional y se pueda recortar penas a internos en penales.

>> MARÍA del Refugio Ruiz Moreno.

Para ello solicitó al Instituto de Investigación y Estudios Legislativos del Congreso del Estado que investigue en la legislación estatal y la nacional en materia penitenciaria, con el fin de analizar la viabilidad de racionalización de la pena de prisión y ver la posibilidad de ampliar el Derecho a la Protección de la Salud de las personas internas en los centros penitenciarios de la República Mexicana.

De ahí que pidió analizar la viabilidad de racionalización de la pena de prisión. **(Rosario Bareño Domínguez)**

Regularían a supervisores de libertad condicional

» ANTONIO López Orozco

La iniciativa propone que pertenecerán a la Secretaría Ejecutiva del Consejo Estatal de Seguridad Pública

ROSARIO BARRIO DOMÍNGUEZ

Regular a los supervisores de libertad condicionada, asimismo la elaboración de un reglamento planteó el diputado del PRI Antonio López Orozco, presidente de la Comisión de Seguridad Pública del Congreso del Estado.

En la iniciativa propuesta establece que las atribuciones de estos supervisores y la obligación del Poder Ejecutivo de expedir el reglamento respectivo para regular la certificación de las sociedades civiles sin fines de lucro que -mediante convenio- podrán coadyuvar en la supervisión de la libertad condicionada.

La iniciativa es reforma al Artículo 3 y adiciona un Artículo 18 Bis a la Ley del Sistema de Seguridad Pública para el Estado de Jalisco.

Lo que se busca es regular a los supervisores de libertad condicionada, señalando que los mismos pertenecerán a la Secretaría Ejecutiva del Consejo Estatal de Seguridad Pública, cuyo personal dependa administrativamente de la Secretaría General de Gobierno.

Periférico al desnudo

FOTO: ANTONIO HIRAMONTES ARÉCHIGA

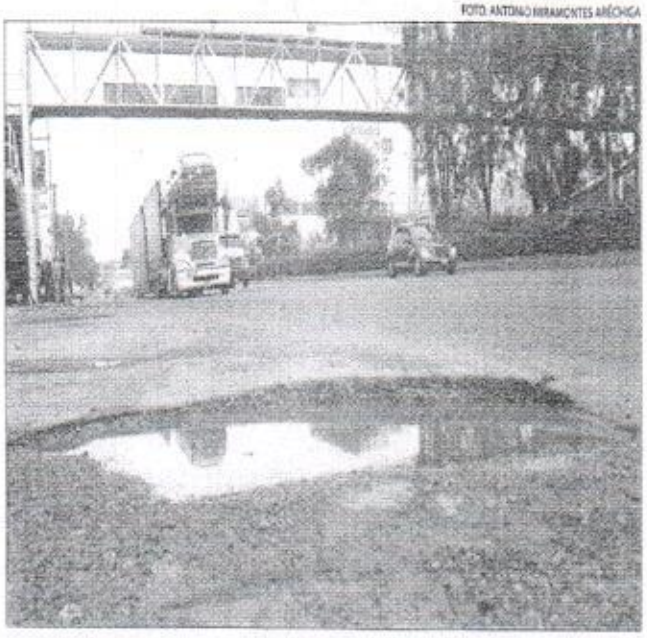

BACHES, basura y transporte público inseguro son los fantasmas del Anillo Periférico.

Falta de mantenimiento y lluvias provocaron colosales baches y deterioro en la importante vía; recibió Zapopan hasta 500 reportes por existencia de hoyancos

CECILIA CERDA GONZÁLEZ

Se trata de una vialidad comúnmente llena de conflictos, luces apagadas y baches, pero a esto se le suma la basura, animales muertos, tráfico, tramos sin balizar, hablamos del Periférico del que cientos de automovilistas han hecho quejas a través de redes sociales, por lo que nos dimos a la tarea de preguntar a los conductores su opinión sobre esta importante vialidad.

INFORMACIÓN, 2A

Quejas en redes

A través de las redes sociales varios automovilistas o empresas han aprovechado para denunciar la falta de algún servicio en esta vía usando el hashtag #Periférico o #Baches.

En algunos casos la autoridad sí atiende las quejas, en otros sólo quedan como llamadas a mitja.

Abandonado a su suerte el Periférico

■ Altamente peligroso por la gran circulación que soporta además de lo agresivo de los choferes hay que aguantar los baches y tramos oscuros que imperan en su trayecto

FOTO: ANTONIO MIRAMONTES

>> VERDADERAS fosas son los baches en todo el Periférico, cada día más automovilistas ven graves daños a sus autos.

>> SI LOS carriles centrales son intransitables los laterales son un verdadero infierno, obsérvese los hoyancos y baches mal resueltos.

>> EL PROBLEMA del temporal es que la lluvia tapa el bache y no deja ver que es una trampa mortal para llantas y suspensiones.

Se trata de una vialidad comúnmente llena de conflictos, luces apagadas y baches pero a esto se suma la basura, animales muertos, tráfico, tramos sin balizar, hablamos del Periférico del que cientos de automovilistas han hecho quejas a través de redes sociales por lo que nos dimos a la tarea de preguntar a los conductores su opinión sobre esta importante vialidad.

Pero no sólo quienes usan carro padecen el descuido del Periférico ya que quienes toman el camión, principalmente la famosa ruta 380 padecen varios de los problemas que se presentan en esta vía.

Algunos encuestados refirieron que es durante —y aún un poco después— del temporal de lluvias cuando esta arteria se encuentra en sus peores momentos.

"Pero esto no es de este año, cada año es lo mismo, baches por aquí y donde quieras, en las calles y también en el Peri, yo voy al trabajo de Santa Margarita y rumbo a Juan de la Barrera todos los días y mínimo caigo en uno porque con la lluvia se estrenan baches, y de los que ya sabía dónde estaban clamó Eduardo Rosario.

En un recorrido por esta vía, detectamos que es en Zapopan a la altura del tutelar entre avenida Guadalupe y López Mateos uno de los tramos más descuidados ya que no sólo se trata de baches pues en este trayecto la mayoría de las luminarias están apagadas.

"Yo creo que eso que dicen que cuando llueve la gente se vuelve mesa cuando maneja no es eso, es que pues con tanto bache quieren evitarlo y al ir con precaución y lentos atentos a no caer ahí es cuando se hace el tráfico", opinó, Álvaro González.

Otro de los tramos que han causado durante años la molestia de los conductores es el de Juan de la Barrera, esto por debajo del Periférico donde no hay quién agilice el tráfico que sumamos o los hoyancos del lugar la zona se convierte en un verdadero estacionamiento según lo denuncian quienes habitan por ahí.

"Hay muchos que manejan pero y los que no, aquí no hay luz, dan las 7 o las 8 y ya es peligroso, ayúdenos con lámparas con luz, yo sé que sí pueden", pidió Guadalupe Muñoz, quien dijo ser vecina de la zona de Periférico y Juan de la Barrera.

REDES SOCIALES

A través de las redes sociales varios automovilistas o empresas han aprovechado para denunciar la falta de algún servicio en esta vía usando el hashtag #Periferico o #Baches.

La principal red social usada para esto ha sido el Twitter y Facebook, en algunos casos la autoridad sí atiende la queja, en otros sólo quedan como llamados a misa.

Por lo pronto y en lo que se le da mantenimiento al Periférico le recomendamos seguir denunciando a las autoridades y manejar con precaución.

A diario 500 reportes de baches: Zapopan

Se atienden al día máximo 50

VIRIDIANA SAAVEDRA PONCE

El director de Pavimentos, Carlos Alejandro Vázquez Ortiz, informó que el Ayuntamiento de Zapopan recibe alrededor de 500 reportes ciudadanos por el tema de baches a lo largo de este temporal y de esos reportes se atienden entre 40 y 50 al día.

Sin embargo, el trabajo principal es el que realizan las cuadrillas municipales en sus recorridos, donde les permiten conocer las condiciones de las vialidades y aumentar la cantidad de baches reparados, alcanzando alrededor de 400 diarios.

Las colonias que se han visto más perjudicadas por las lluvias recientes son Jardines del Valle, Seattle, la zona de Tesistán, Ciudad Granja y la colonia Constitución.

Actualmente la Dirección de Pavimentos trabaja en dos turnos; en la mañana hay 8 cuadrillas tapando baches y en la tarde son cinco. "Aparte hay cinco cuadrillas extra que están atacando solamente los focos rojos que son los reportes de los ciudadanos, para atenderlos a la brevedad, dado que en este momento hay muchos problemas de baches", dijo el funcionario.

"Desafortunadamente es un problema muy complejo, los pavimentos se tienen que diseñar para el tráfico que pasa por ahí y se le calcula un tiempo de vida, pero las calles tienen decenas de años descuidadas, no es de una administración o de dos, y hay calles como en la colonia Seattle que no fueron diseñadas para ese tráfico y entonces colapsan porque pasa demasiado flujo vehicular", explicó el ingeniero.

El Gobierno Municipal de Zapopan intensificó la semana pasada la atención en vialidades dañadas por el temporal y el flujo vehicular, y pone a la disposición de la ciudadanía la Línea 24/7 (2410-1000), mediante la cual se capturan los reportes.

FOTO: ANTONIO MIRAMONTES

» LAS ZONAS más perjudicadas son la Seattle, la zona de Tesistán, Ciudad Granja y la colonia Constitución.

Consulta pública para la barranca de Huentitán

Presentarán iniciativa a la Comuna tapatía para el Parque Puerta Barranca

ISAURA LÓPEZ VILLALOBOS

Para proteger la Barranca de Huentitán, además de hacer más atractivas las instalaciones y seguras para los usuarios que acuden, asociaciones civiles realizaron una consulta pública ciudadana.

En la primera quincena de agosto podrían dar a conocer los resultados y presentar una iniciativa al Ayuntamiento de Guadalajara para el Parque Puerta Barranca, y propuesta de comodato.

Durante dos días más de 500 personas, que representa el cinco por ciento de la comunidad, emitieron al igual que visitantes su opinión respecto sobre el tipo de acciones que deberían de implementarse en la barranca.

Uno de los integrantes de la asociación Civilidad para Transformar, Eduardo Almaguer Ureña, comentó la importancia de realizar una consulta pública en esta zona natural, concurrida por deportistas y familias a fin de establecer programas educativos y actividades.

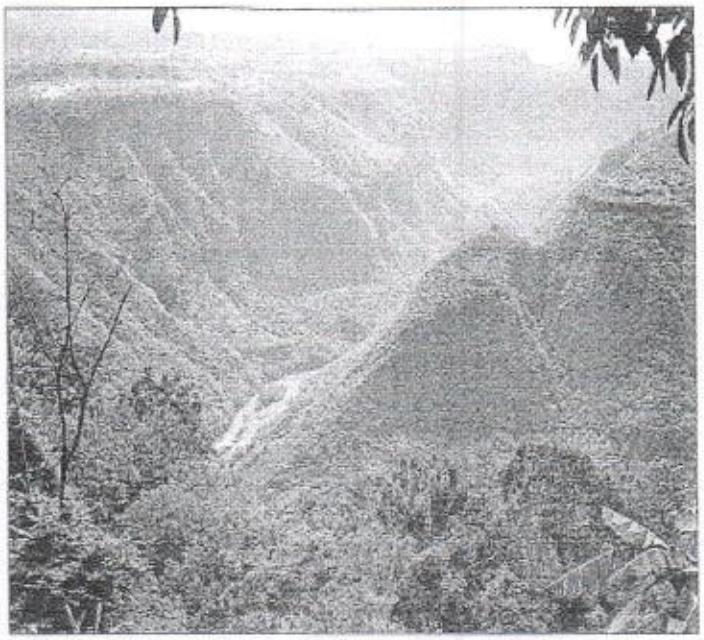

>> BARRANCA de Huentitán, un regalo de la naturaleza a Guadalajara, hay que conservar-

Algunos de los aspectos plasmados en la consulta fueron sobre la importancia de que haya un mirador en la barranca, juegos al aire libre, realizar una serie de actividades relacionadas con el medio ambiente y el deporte, así como capacitación para los vecinos de la comunidad.

Por otro lado, las asociaciones civiles recolectan firmas para el decreto de protección municipal de la Barranca de Huentitán.

Las asociaciones civiles Civilidad para Transformar, Amigos de la Barranca, Huentitán Vive y Comerciantes Huentitán Arcediano realizan diferentes acciones con el objetivo de preservar y cuidar la zona para evitar posibles construcciones que pudieran afectar el entorno natural.

Urgen a Tonalá más unidades para recolección de basura

■ En algunas zonas el camión recolector pasa sólo una vez a la semana

El crecimiento urbano de Tonalá trae consigo mayor demanda en servicios públicos como la recolección de basura pero dicho servicio presenta deficiencia en algunas zonas del municipio, ya que los habitantes se quedan con sus desechos residuales hasta por más de una semana y esto trae consigo problemas sanitarios.

El jefe de Gabinete del municipio tonalteca, Jaime Esparza, explicó que en el caso de las colonias de la cabecera de Tonalá y Loma Dorada la recolección se realiza de lunes a sábados, sin embargo en otras zonas los camiones de basura pasan una vez a la semana.

Comentó que en las colonias aledañas a Urbi, Alameda y Constancio se dividió su ruta para agregar a más zonas, por lo que se ha dificultado el trazo de las nuevas rutas para dar el servicio al 100 por ciento y se reporta un déficit del 15 por ciento en la recolección de basura en esos lugares.

"Lamentablemente no estamos al 100 por ciento, creo que andamos en un 85 por ciento en el servicio de recolección, como está concesionado este servicio estamos encima de esta empresa, porque nosotros estamos cubriendo puntualmente en pagar el servicio", puntualizó.

Hasta hace algunos meses se tenían 27 rutas de recolección de basura, aunque a la fecha se llegó a las 28 para dar servicio a las 489 colonias que conforman Tonalá, sin embargo estos cambios no dan abasto, ya que los camiones de basura dejan de pasar por sus zonas y los ciudadanos deben lidiar con los desechos, moscas y los olores que aquéllos dejan.

A la fecha, la empresa CAABSA tiene la concesión del servicio de recolección de basura, la cual destina 28 camiones y en promedio al mes recaban nueve mil 600 toneladas de basura de las casas tonaltecas, por lo que el municipio hace un pago de cinco millones 800 mil pesos al mes.

Mismos operadores de los camiones de basura informaron a **EL OCCIDENTAL**, que se tienen descompuestos seis vehículos recolectores, lo cual les aumenta la carga laboral y dejan descubiertas zonas establecidas para dar el servicio a aquellas colonias en la que la basura aguarda por más tiempo. **(Mariana Flores Rodríguez)**

>> LA EMPRESA CAABSA se encarga de recolectar la basura tonalteca y hoy tiene seis camiones descompuestos.

Ciudadanía inconforme con gasolinazo

Personas entrevistadas por este medio arremetieron contra Gobierno federal y el Presidente de la República

MARIANA FLORES RODRIGUEZ

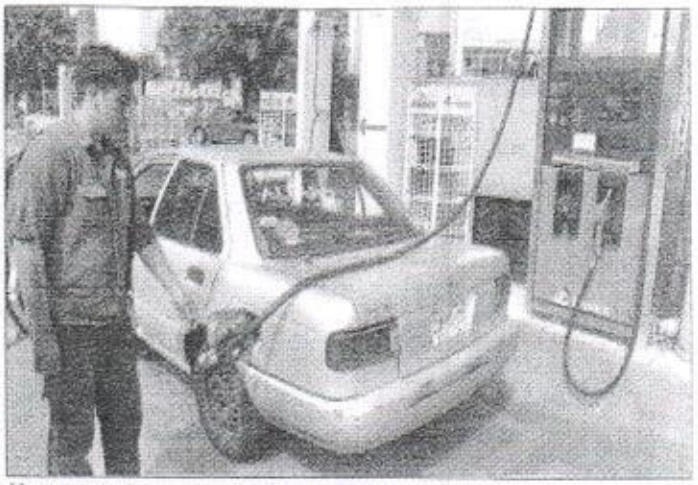

» EL PRECIO de la gasolina Premium costará 14.81 pesos el litro, 44 centavos más cara en comparación al costo actual y el diésel se venderá en 13.98 pesos el litro, 21 centavos más.

Después del anuncio que hizo la Secretaría de Hacienda y Crédito Público (SHCP) que a partir del mes de agosto aumente a 56 centavos el precio de la gasolina Magna, es decir que su costo será de 13.96 por litro, varias personas desconocían el tema y arremeten en contra del Gobierno federal y el Presidente de la República.

"Para eso me gustaba", indicó un automovilista del municipio de Guadalajara. "Pues según que con sus reformas bajaría el costo de unos servicios y que ya no aumentaría el precio de la gasolina, pero puras mentiras y promesas que hizo el Presidente", el señor González comentó que tomaría prevenciones y trataría de poner gasolina a su vehículo.

El señor Víctor Olmos fue otra persona que desconocía el aumento del combustible, aunque destacó que son centavos lo que sube el costo, esos centavos en varios litros se reflejan. "Hijos de la chi... me acuerdo que antes que con 200 pesos pagaba 20 litros y ahora con esos aumentos voy andar comprando los mismos litros pero con 300 pesos (...) según el pi... Gobierno ya no iba a subir el precio y miren lo que están haciendo. A mí se me hace que si ya lo hicieron esta vez, les va a valer m... y nos la van a aplicar de nuevo", refirió el señor Olmos.

En el caso de la señora María Cruz Pérez dijo que había escuchado que se aumentaría el precio, pero desconocía cuánto es con lo que se afectaría el bolsillo, pues explica que en su hogar hay tres vehículos: "Estos gobernantes piensan que los mexicanos trabajamos y ganamos los millones como ellos, nosotros esforzamos para una mejor calidad de vida y tal parece que de alguna manera quieren evitarlo (...) no importa que sea un centavo el que aumenten, se había asegurado que ya no aumentaría la gasolina".

Con el aumento de este mes se sumaría el segundo del año y el precio de la gasolina Premium costará 14.81 pesos el litro, 44 centavos más cara en comparación al costo actual y el diésel se venderá en 13.98 pesos el litro, 21 centavos más.

¿Y LAS PLACAS, POTRILLO?

Saliendo de un restaurante de Providencia se vio a Alejandro Fernández subirse como conductor a un Mercedes Benz sin placas, incumpliendo con la Ley de Movilidad. GENTE

GANAN CON GASOLINAZOS

El Gobierno cumplió a medias el no subir cada mes la gasolina, ya que en sólo dos alzas, incrementó más que si hubiera aumentado 9 centavos cada mes. La Premium cuesta hoy 14.81 pesos y la Magna 13.96 pesos.

NEGOCIOS PÁG. 11

VA QUE VUELA

Lewis Hamilton ganó su sexta carrera de las últimas siete para sacarle 19 puntos de ventaja a su coequipero y perseguidor, Rosberg.

LUNES 1 / AGO. / 2016 / GUADALAJARA, JALISCO / 50 PÁGINAS, AÑO XVIII NÚMERO 6,449 $12.00

MURAL

EXPRESIÓN DE JALISCO

HOYO NEGRO... ADMINISTRATIVO

La falta de mantenimiento pegó al mural "El Micro y el Macrocosmos", que decoraba el Planetario Severo Díaz; en general el recinto luce abandonado. CULTURA PÁG. 7

Paseos del Sol y La Estancia, con más denuncias

Robo de autos pega al poniente

Señalan autoridades que modifican patrullaje; amplían delincuentes áreas

RAÚL PÉREZ

Si va a dejar su vehículo en Paseos del Sol, La Estancia o Lagos del Country, piénselo dos veces, pues esas colonias son focos rojos en cuanto a hurto de carros.

De acuerdo con la estadística de delitos denunciados y registrados ante la Fiscalía General del Estado (FGE), Paseos del Sol tiene el primer lugar en robo de vehículos, con 32 casos.

Este delito prácticamente carece de cifra negra, es decir, que en todos los casos un agente del Ministerio Público es enterado del asunto.

Las cifras de la Fiscalía General del Estado (FGE) –disponibles en su división por colonias únicamente de enero a abril– colocan en segundo lugar de robo de vehículos a La Estancia, con 27 ataques, y en tercero a Lagos del Country, con 26.

Empatados en cuarto sitio están las colonias Tabachines, también de Zapopan, y Jardines Alcalde, en Guadalajara, con 24 casos cada una, en tanto que Santa Teresita ocupa el quinto, con 22 robos.

En tanto, toda la zona que abarca Prados Providencia, Colomos Providencia, Italia Providencia, Lomas de Providencia y las cuatro secciones de la colonia sumaron 52 denuncias por robo de vehículo.

Para Francisco Jiménez Reynoso, profesor investigador de la UdeG, en los robos de vehículo influye la afluencia de personas y el nivel socioeconómico de la zona.

Recordó además que la Colonia Providencia por sí sola encabezaba la estadística de este renglón en años anteriores y que es probable que los delincuentes hayan extendido sus áreas de acción para evitar capturas.

Consultado al respecto, Roberto Alarcón, el Comisario de Zapopan –Municipio al que pertenece Paseos del Sol–, explicó que las estadísticas, tanto de la FGE como las que recaba la corporación, son indicadores que modifican constantemente el patrullaje.

"En estos lugares hemos aumentado la vigilancia, hemos reforzado con personal de las distintas áreas, Jaguares, la canina, inclusive de la montada en su momento, hemos redireccionado nuestros estudios de fuerza a estos puntos específicos", sostuvo Alarcón.

Centro 'caliente'
JUSTICIA PÁG. 4

Focos rojos en la Ciudad

Revise las colonias que registran más hurtos de vehículos en la zona metropolitana, de enero a abril de este año.

Derrocha Pemex en obra sin fin

ALEJANDRA LÓPEZ

COATZACOALCOS.- Bajo el Sol de 45 grados se corroen las plumas de PEMEX para producir fertilizantes.

El proyecto que avanza a cuentagotas en la rehabilitación de plantas que compró en 2014, cuando era dirigida por Emilio Lozoya, a Altos Hornos para producir fertilizantes.

Actualmente, por lo menos se debería de estar produciendo dos trenes al año con un millón de toneladas de urea, fertilizante para el campo.

Pero no. Los techos que protegen la maquinaria se chaparrica más rápido de lo que Avanzia –empresa española contratista de PEMEX y que preside en México Francisco Gil– lo hace en las obras de remodelación, que por lo menos le costarán a la petrolera 475 millones de dólares.

En 2014, cuando se adquirieron a Agrovitroquegnados –filial de AHMSA– por 278 millones de dólares, PEMEX prometió tener los dos trenes de urea en 2015 y abril de 2016.

La petrolera explicó que el objetivo de la compra era atender el 75 por ciento de la demanda de fertilizantes y sustituir importaciones por 400 mdd.

PEMEX aseguró que el avance en la construcción es de 55 por ciento, que concluirá en el último trimestre de 2017, dos años después de lo programado.

Instalaciones y maquinaria de la planta tienen más de 30 años, de los cuales los últimos 17 estuvo inactiva.

PASAN DEL PRI A MC

Algunos de los principales cuadros emecistas vienen del PRI como Enrique Ibarra e Ismael del Toro, entre otros.

COMUNIDAD

SE INSPIRA SOLEIL EN SODA STEREO

GENTE

Dejan sin dinero a 'Jaliwood'

Chapala Media Park, al que le invirtieron 55.8 mdp en 2010, está abandonado

PAOLA CASTILLO

Víctima del cambio de Administración, el complejo de filmación Chapala Media Park o "Jaliwood" se encuentra en el olvido y sin recursos.

El proyecto de 55.8 millones de pesos creado para producir arte digital fue impulsado por el Instituto Jalisciense de Tecnologías de la Información (Ijalti) y la entonces Secretaría de Promoción Económica en la Administración de Emilio González (2007-2013).

Aunque al inaugurarse en marzo de 2010, el objetivo de este espacio era el de proyectar a la entidad a nivel mundial en la industria creativa, el recinto ahora está abandonado.

Uno de los guardias que el Ayuntamiento de Chapala asignó para cuidar el edificio aseguró a MURAL que la última visita que realizaron fue en enero de este año.

"Casi no vienen, alguna vez o dos veces por año", dijo el guardia de este complejo en el que se produjeron cintas como "Monstruosamente Solo", "31 Días" y el reality show "El Emprendedor México", entre otros.

En la empresa de videojuegos y animaciones Kaxan, también fue inquilina de Chapala Media Park, explicaron que dejaron el inmueble por considerar que no estaba muy orientada a la animación.

En 2010, el entonces Mandatario Emilio González lo inauguró.

Entrevistado como director del Ijalti –puesto que dejó para asumir como director del Fideicomiso de Ciudad Creativa– Jacobo González señaló que al recibir el Chapala Media Park en 2013, sólo contaba con un millón de pesos para mantenimiento, otorgado por el Consejo Estatal de Ciencia y Tecnología y desde 2014 no recibió recursos.

En febrero de 2014, el Estado pidió transferir el inmueble a la Comisión de Filmaciones para que atrajera producciones al recinto, pero aún no se ha formalizado.

Urgen a quitar pausa
NEGOCIOS PÁG. 9

Lanza IP otro ¡ya basta!

VERÓNICA GASCÓN

MÉXICO.- El Consejo Coordinador Empresarial lanzó al Gobierno un mueso "ya basta" ante las afectaciones por los bloqueos y protestas de la CNTE.

En conferencia de prensa excepcional –en domingo–, Juan Pablo Castañón, presidente del organismo, dijo que se ha llegado a un punto inaceptable de disrupción de la legalidad, el orden y la paz públicos.

"¡Ya basta! Los derechos y la seguridad física y patrimonial de ciudadanos y empresas no pueden ser moneda de cambio de ningún proceso de diálogo", afirmó.

"No se ve voluntad para resolver el problema pacífico y de forma perdurable. Como nación, no podemos permitir que se siga trastornando así nuestra vida económica, social y política".

Gustavo de Hoyos, presidente de la Coparmex, detalló que esta semana presentarán Amparos para que el Poder Judicial obligue a las autoridades a actuar contra la CNTE.

Las autoridades señaladas serían Gobernación y la SEP.

Ni la lluvia los detiene

Con sombrilla e impermeable, o hasta sin protección, decenas de turistas pasean por la Ciudad para conocer sus atractivos, incluso con precipitaciones incesantes, como las de la semana pasada; el Tapatío Tour luce concurrido por clientes. **PÁG. 6**

Con el Papa en Polonia

Guillermo (de sombrero) y otros tapatíos están en Cracovia, y participaron en la Jornada Mundial de la Juventud 2016. **PÁG. 5**

Guillermo Barrios Peregrino tapatío

"La mayoría han trabajado incansablemente hasta el mismo día de finiquitar pagos, pero Dios provee y nos ha ayudado a estar acá; ha valido cada centavo".

@sos_mural mural.com/comunidad

COMUNIDAD

LUNES 1 / AGO. / 2016 / comunidad@mural.com / Editor: Denis Rodríguez

HOY NUBLADO MÍN. 17°C MÁX. 28°C | MAR. 2 MÍN. 17°C MÁX. 28°C | MIÉ. 3 MÍN. 16°C MÁX. 30°C

Trabajan en los exteriores

El Centro Cultural Constitución, que se construye desde 2011, estaría listo para entregarse en la tercera semana de agosto; hoy se renuevan las calles y banquetas, según Zapopan. **PÁG. 3**

Por crear cultura

Merylin Gómez Gestión de Derechos de los Animales

"(El maltrato animal) sí es algo que le preocupa a la gente, a un sector, porque hay otro sector muy pequeño, que le parece como algo excesivo".

PÁG. 2

Capta partido naranja políticos del tricolor

Priistas en fuga, pero hacia MC

Tienen actualmente puestos y roles de coyuntura en sector público de Jalisco

FRANCISCO DE ANDA

El partido naranja ha sumado a sus filas a políticos de todos los colores, y algunos priistas en particular han asumido cargos de liderazgo.

La migración de ex militantes del tricolor hacia Movimiento Ciudadano (MC), antes Convergencia, se ha dado de forma gradual desde antes incluso de las elecciones del 2012, cuando Enrique Alfaro Ramírez disputó la Gubernatura de Jalisco.

Como Alcalde de Guadalajara, Alfaro Ramírez tiene en un puesto cercano —la Secretaría General del Ayuntamiento— a Juan Enrique Ibarra Pedroza, quien fue diputado local y federal por el PRI, así como representante de dicho partido ante el extinto IFE.

En el 2005 fue cuando Ibarra Pedroza abandonó el priismo ante inconformidades como la postulación de Roberto Madrazo Pintado como candidato presidencial.

Junto a él dimitieron otros actores que actualmente juegan papeles protagónicos en la coyuntura política actual, como el propio Alfaro Ramírez e Ismael del Toro Castro, quien es coordinador de la fracción de MC en el Congreso del Estado.

No son fieles a su origen

Estos son ejemplos de ex priistas que migraron a MC en diferentes momentos y actualmente ocupan estos cargos:

PRESIDENTES MUNICIPALES

Paulo Hernández "Zague"	Héctor Manuel Haro Pérez	Fernando Martínez Guerrero
Ocotlán	Jocotepec	Cihuatlán

COORDINADORES OPERATIVOS MC

Marco Valerio Pérez Gollaz	Ernesto Ángel Macías
Guadalajara	Tonalá

DIPUTADOS

Hugo Rodríguez Díaz	Salvador Caro Cabrera*	Ismael del Toro Castro
Congreso local	Congreso local	Congreso local

* De licencia para sumarse al Ayuntamiento tapatío como Comisario de Seguridad Pública.

Rubén Vázquez Movimiento Territorial del PRI

"Yo no veo liderazgos priistas emigrando hacia el MC. Evidentemente hay priistas que migraron para allá, pero no en el porcentaje que muchos pensábamos".

Su paso al partido naranja no se dio de manera automática, pues hicieron una escala por el PRD y bajo su representación lograron ganar Tlajomulco en el 2009.

En ese mismo año, el hoy coordinador de regidores emecistas en Guadalajara, Marco Valerio Pérez Gollaz, trabajaba como operador político del PRI en el Distrito 8, por lo que contribuyó con el triunfo de Aristóteles Sandoval Díaz en la contienda por la Presidencia tapatía.

Según versiones recabadas por MURAL, la Administración de Sandoval habría incumplido acuerdos con Pérez Gollaz y éste, a la postre, se sumó a MC como líder del partido en Guadalajara.

Previo a los comicios del 2012, Salvador Caro Cabrera se separó del PRI y migró al instituto político naranja, que lo postuló como candidato a la Alcaldía de Guadalajara; Hugo Rodríguez Díaz hizo lo propio en Zapopan, donde compitió como regidor.

Hoy, Caro Cabrera es Comisario de Seguridad Pública en la Administración tapatía, mientras que Rodríguez Díaz es diputado local con MC.

En Tonalá, el actual coordinador operativo municipal de MC, Ernesto Ángel Macías, también proviene de las filas del PRI. Actualmente colabora con Ibarra Pedroza en Guadalajara.

Paulo Gabriel Hernández "Zague" se convirtió en Alcalde de Ocotlán bajo las siglas de MC, militó anteriormente en el PRI y en el PRD.

Rubén Vázquez, coordinador de Movimiento Territorial del PRI, reconoció que ha habido migración, pero descartó que tras las elecciones del 2015 se dio una fuga masiva ante la expectativa de triunfo de MC con miras a comicios del 2018.

Destacó dos casos que pudieron haberse ido y permanecieron: Eleazar Ayala, de Degollado, y Alberto Maldonado, de Tlaquepaque.

Caminantes con derechos

Liga Peatonal critica privilegio al auto; proponen pasos seguros

CÉSAR RUBIO

Aunque todos han sido peatones alguna vez, pocos conocen los derechos que tienen como sujetos de movilidad.

Ante esto, la red de colectivos Liga Peatonal, promueve la Carta de los Derechos del Peatón, la cual a través de ilustraciones detalla el "código" para los transeúntes.

Según este documento, un peatón es un andante del espacio público urbano, pudiendo ser personas con discapacidad, niños, adultos mayores, mujeres y hombres.

La Ley de Movilidad y Transporte de la entidad y el Manual del Ciclismo Urbano, establecen que se otorgará el derecho de paso a los peatones, quienes gozarán de preferencia sobre los vehículos en todos los cruceros o zonas de paso peatonal.

Claudina de Gyves, miembro de Liga Peatonal, dijo que debe haber una mayor inversión en infraestructura para el peatón y no privilegiar el desplazamiento de automotores.

"Los puentes que supuestamente se construyen para que los peatones pasen, en realidad son puentes que se hacen para que los autos no se detengan.

"La solución está a nivel de calle, un cruce donde los peatones se puedan desplazar sin tener que subir una rampa o una escalera", sostuvo la activista.

Andar sin riesgos

Los derechos para peatones, según la Liga Peatonal

1. Cruzar la calle con calma y seguridad.
2. Ciudad pensada para personas con discapacidad.
3. Servicio público de transporte adecuado.
4. Centros urbanos organizados.
5. Disfrutar del espacio público.
6. Jugar en la calle.
7. Mobiliario adecuado en espacios públicos.
8. Banquetas limpias.
9. Medio ambiente sano.
10. Caminar con calma.

DE LA MANO DEL ROBOT

Víctor Hugo Maciel, médico jalisciense, realiza en Miami, EU, operaciones laparoscópicas con la precisión de un robot, el Sistema Quirúrgico Da Vinci. PÁG. 6

Tienen fieras como mascotas

DIANA PALACIOS

Usted podría tener como vecino a un león, una boa o un pitón.

Según los registros de mascotas de la Delegación Jalisco de la Secretaría de Medio Ambiente y Recursos Naturales (Semarnat), de los últimos 10 años, en Guadalajara se han registrado tres leones —en 2012, 2009 y 2008— y un tigre.

También hay una boa y un pitón en el Municipio de Zapopan; de esta última especie de reptil, hay tres ejemplares en Guadalajara.

A raíz de que vecinos del Corredor López Mateos Sur pidieron a la autoridad limitar los permisos para poseer animales exóticos dentro de un domicilio, el jefe del Departamento de Recursos Naturales y Vida Silvestre de la Semarnat, Rafael Zermeño Núñez, explicó que desde cuatro años no han recibido registros de nuevos felinos en custodia de un particular.

"Eso no exime de que una persona lo pueda comprar en otro Estado y con su factura lo traiga para acá y no nos dé vista", aclaró.

Además de los cuidados y el costo que implica tener un felino de gran tamaño dentro de una casa, Zermeño comentó que sería difícil que un vecino no se percate de su existencia.

El Artículo 27 de la Ley General de Vida Silvestre establece que los animales exóticos sólo pueden estar en confinamiento siempre que se les brinde trato digno y se garantice la seguridad de la sociedad. Además, Semarnat debe autorizar.

El 10 de septiembre del 2015, un tigre se coló a las oficinas de Villa La Cima, en Zapopan. Los dueños sí tenían permisos.

MURAL FECHA 01/08/2016 PÁGINA 1

Prevé sanciones para corruptos

Asegura Gobernador que no hay 'intocables', por caso Casa Chicago

FRANCISCO DE ANDA

En Jalisco no hay servidores públicos intocables, aseguró el Gobernador Aristóteles Sandoval, quien advirtió que todo aquel funcionario que haya incurrido en actos de corrupción será sancionado.

El Mandatario manifestó lo anterior en el contexto de las investigaciones que lleva a cabo la Contraloría del Estado en contra de diversos funcionarios y ex funcionarios que presuntamente incurrieron en irregularidades.

"No hay funcionario intocable en esta Administración. Quien incurra en alguna irregularidad, llevará su proceso y será sancionado", advirtió el titular del Poder Ejecutivo.

"No vamos a solapar ni a tolerar ningún acto de corrupción".

Uno de los casos que ha indagado la Contraloría estatal es la presunta compra a sobre precio de la Casa Jalisco en Chicago.

La Contraloría también auditó, a solicitud del Gobernador, las finanzas del Sistema de Transporte Colectivo de la Zona Metropolitana de Guadalajara (Sistecozome).

De acuerdo con Sandoval, los resultados de la revisión serán dados a conocer próximamente.

El titular del Poder Ejecutivo dijo que su Administración está dispuesta a invertir los recursos que sean necesarios para convertir a Jalisco en líder nacional en combate a la corrupción.

Aristóteles Sandoval
Gobernador de Jalisco

"Si somos Estado líder en transparencia fiscal a nivel nacional, queremos ser Estado líder en el sistema anticorrupción".

MURAL FECHA 01/08/2016 PÁGINA 1

Capta partido naranja políticos del tricolor

Priistas en fuga, pero hacia MC

Tienen actualmente puestos y roles de coyuntura en sector público de Jalisco

FRANCISCO DE ANDA

El partido naranja ha sumado a sus filas a políticos de todos los colores, y algunos priistas en particular han asumido cargos de liderazgo.

La migración de ex militantes del tricolor hacia Movimiento Ciudadano (MC), antes Convergencia, se ha dado de forma gradual desde antes incluso de las elecciones del 2012, cuando Enrique Alfaro Ramírez disputó la Gubernatura de Jalisco.

Como Alcalde de Guadalajara, Alfaro Ramírez tiene en un puesto cercano —la Secretaría General del Ayuntamiento— a Juan Enrique Ibarra Pedroza, quien fue diputado local y federal por el PRI, así como representante de dicho partido ante el extinto IFE.

En el 2005 fue cuando Ibarra Pedroza abandonó el priismo ante inconformidades como la postulación de Roberto Madrazo Pintado como candidato presidencial.

Junto a él dimitieron otros actores que actualmente juegan papeles protagónicos en la coyuntura política actual, como el propio Alfaro Ramírez e Ismael del Toro Castro, quien es coordinador de la fracción de MC en el Congreso del Estado.

No son fieles a su origen

Estos son ejemplos de ex priistas que migraron a MC en diferentes momentos y actualmente ocupan estos cargos:

PRESIDENTES MUNICIPALES

Paulo Hernández "Zague" **Ocotlán**

Héctor Manuel Haro Pérez **Jocotepec**

Fernando Martínez Guerrero **Cihuatlán**

COORDINADORES OPERATIVOS MC

Marco Valerio Pérez Gollaz **Guadalajara**

Ernesto Ángel Macías **Tonalá**

DIPUTADOS

Hugo Rodríguez Díaz **Congreso local**

Salvador Caro Cabrera* **Congreso local**

Ismael del Toro Castro **Congreso local**

* De licencia para sumarse al Ayuntamiento tapatío como Comisario de Seguridad Pública.

***Rubén Vázquez** Movimiento Territorial del PRI*

> "Yo no veo liderazgos priistas emigrando hacia el MC. Evidentemente hay priistas que migraron para allá, pero no en el porcentaje que muchos pensábamos".

Su paso al partido naranja no se dio de manera automática, pues hicieron una escala por el PRD y bajo su representación lograron ganar Tlajomulco en el 2009.

En ese mismo año, el hoy coordinador de regidores emecistas en Guadalajara, Marco Valerio Pérez Gollaz, trabajaba como operador político del PRI en el Distrito 8, por lo que contribuyó con el triunfo de Aristóteles Sandoval Díaz en la contienda por la Presidencia tapatía.

Según versiones recabadas por MURAL, la Administración de Sandoval habría incumplido acuerdos con Pérez Gollaz y éste, a la postre, se sumó a MC como líder del partido en Guadalajara.

Previo a los comicios del 2012, Salvador Caro Cabrera se separó del PRI y migró al instituto político naranja, que lo postuló como candidato a la Alcaldía de Guadalajara; Hugo Rodríguez Díaz hizo lo propio en Zapopan, donde compitió como regidor.

Hoy, Caro Cabrera es Comisario de Seguridad Pública en la Administración tapatía, mientras que Rodríguez Díaz es diputado local con MC.

En Tonalá, el actual coordinador operativo municipal de MC, Ernesto Ángel Macías, también proviene de las filas del PRI. Actualmente colabora con Ibarra Pedroza en Guadalajara.

Paulo Gabriel Hernández "Zague" se convirtió en Alcalde de Ocotlán bajo las siglas de MC, militó anteriormente en el PRI y en el PRD.

Rubén Vázquez, coordinador de Movimiento Territorial del PRI, reconoció que ha habido migración, pero descartó que tras las elecciones del 2015 se dio una fuga masiva ante la expectativa de triunfo de MC con miras a comicios del 2018.

Destacó dos casos que pudieron haberse ido y permanecieron: Eleazar Ayala, de Degollado, y Alberto Maldonado, de Tlaquepaque.

MURAL FECHA 01/08/2016 PÁGINA

Lidera en robos a persona y a negocios

Centro 'caliente'

Especialista asegura que obras y falta de patrullaje oportuno facilitan los delitos

JULIO PÉREZ

El Centro tapatío está en los primeros lugares... en robos.

Según las estadísticas de delitos de la Fiscalía General del Estado, en su desglose por colonias de la zona metropolitana, el corazón de la Ciudad lidera en robo de objetos al interior de vehículos, robo a negocios y a persona.

Las cifras reflejan únicamente los casos en los que el afectado presenta su denuncia.

Entre enero y abril —periodo en el que están disponibles los números— se detalla que el Centro tuvo seis casos denunciados de robo al interior de vehículos, 25 de hurtos a negocios y 54 de atracos a personas.

Francisco Jiménez Reynoso, profesor investigador de la Universidad de Guadalajara y especialista en temas de seguridad, indicó que se necesita una mayor presencia

Zonas favoritas de ladrones

Estas son las colonias en las que más han atacado los criminales, de acuerdo con cifras de la Fiscalía del Estado.

policiaca y una mayor actividad preventiva para reducir las cifras.

"Por otra parte el delincuente está aprovechando de las condiciones que atraviesa el Centro de la Ciudad con la construcción de la Línea 3 del famoso Tren Ligero", explicó.

"Estas condiciones que propician oscuridad en algunas partes, recovecos donde se pueden ocultar delincuentes, facilitan las condiciones para que pueda multiplicarse este fenómeno de robos, asaltos, 'cristalazos'".

El especialista señaló que si esto se conjuga con la falta de una vigilancia certera y adecuada para enfrentar a la problemática del Centro de la Ciudad, el gran ganador es el delincuente.

En el caso del robo de objetos al interior de vehículos, el segundo lugar de la zona metropolitana lo obtuvo la Colonia Americana, con tres denuncias.

Le siguen Alcalde Barranquitas, La Perla, Lomas de Polanco, Rancho Nuevo, Sagrado Corazón, San Juan de Dios, Santa Teresita, Camichines Vallarta y Álamo Lomas, con dos casos cada una.

En robo a negocios la Moderna sumó ocho denuncias, mientras que Del Fresno, Jardines del Bosque y San Juan de Dios igualaron con seis casos.

Por el delito de robo a persona o a transeúnte, la

Colonia San Antonio y la cabecera municipal de Tlaquepaque tuvieron cinco asuntos, mientras que Americana, Del Fresno, Independencia, Jardines del Bosque Centro, La Perla y San Juan de Dios tuvieron cuatro querellas.

La cifra de delitos que no se denuncian, afirmó Jiménez Reynoso, puede llegar a más de la mitad de los casos que ocurren. "La gente piensa que no va a pasar nada, que va a perder su tiempo, que puede recibir hasta una represalia porque teme que la autoridad le informe a los delincuentes que ya presentó su denuncia y hasta ese temor tiene, esos son los motivos principales por los cuales la gente no denuncia", aseveró.

MURAL FECHA 01/08/2016 PÁGINA 1

Paseos del Sol y La Estancia, con más denuncias

Robo de autos pega al poniente

Señalan autoridades que modifican patrullaje; amplían delincuentes áreas

JULIO PEREZ

Si va a dejar su vehículo en Paseos del Sol, La Estancia o Lagos del Country, piénselo dos veces, pues esas colonias son focos rojos en cuanto a hurto de carros.

De acuerdo con la estadística de delitos denunciados y registrados ante la Fiscalía General del Estado (FGE), Paseos del Sol tiene el primer lugar en robo de vehículos, con 32 casos.

Este delito prácticamente carece de cifra negra, es decir, que en todos los casos un agente del Ministerio Público es enterado del asunto.

Las cifras de la Fiscalía General del Estado (FGE) –disponibles en su división por colonias únicamente de enero a abril– colocan en segundo lugar de robo de vehículos a La Estancia, con 27 atracos, y en tercero a Lagos del Country, con 26.

Empatados en cuarto sitio están las colonias Tabachines, también de Zapopan, y Jardines Alcalde, en Guadalajara, con 24 casos cada una, en tanto que Santa Teresita ocupa el quinto, con 22 robos.

En tanto, toda la zona que abarca Prados Providencia, Colomos Providencia, Italia Providencia, Lomas de Providencia y las cuatro secciones de la colonia sumaron 52 denuncias por robo de vehículo.

Para Francisco Jiménez Reynoso, profesor investigador de la UdeG, en los robos de vehículo influye la afluencia de personas y el nivel socioeconómico de la zona.

Recordó además que la Colonia Providencia por sí sola encabezaba la estadística de este renglón en años anteriores y que es probable que los delincuentes hayan extendido sus áreas de acción para evitar capturas.

Consultado al respecto, Roberto Alarcón, el Comisario de Zapopan –Municipio al que pertenece Paseos del Sol–, explicó que las estadísticas, tanto de la FGE como las que recaba la corporación, son indicadores que modifican constantemente el patrullaje.

"En estos lugares hemos aumentado la vigilancia, hemos reforzado con personal de las distintas áreas, Jaguares, la canina, inclusive de la montada en su momento, hemos redireccionado nuestros estados de fuerza a estos puntos específicos", sostuvo Alarcón.

Centro 'caliente'
JUSTICIA PÁG. 4

Focos rojos en la Ciudad

Revise las colonias que registran más hurtos de vehículos en la zona metropolitana, de enero a abril de este año.

Caminantes con derechos

Liga Peatonal critica privilegio al auto; proponen pasos seguros

CÉSAR RUBIO

Aunque todos han sido peatones alguna vez, pocos conocen los derechos que tienen como sujetos de movilidad.

Ante esto, la red de colectivos Liga Peatonal, promueve la Carta de los Derechos del Peatón, la cual a través de ilustraciones detalla el "código" para los transeúntes.

Según este documento, un peatón es un andante del espacio público urbano, pudiendo ser personas con discapacidad, niños, adultos mayores, mujeres y hombres.

La Ley de Movilidad y Transporte de la entidad y el Manual del Ciclismo Urbano, establecen que se otorgará el derecho de paso a los peatones, quienes gozarán de preferencia sobre los vehículos en todos los cruceros o zonas de paso peatonal.

Claudina de Gyves, miembro de Liga Peatonal, dijo que debe haber una mayor inversión en infraestructura para el peatón y no privilegiar el desplazamiento de automotores.

"Los puentes que supuestamente se construyen para que los peatones pasen, en realidad son puentes que se hacen para que los autos no se detengan.

"La solución está a nivel de calle, un cruce donde los peatones se puedan desplazar sin tener que subir una rampa o una escalera", sostuvo la activista.

Andar sin riesgos

Los derechos para peatones, según la Liga Peatonal:

1. Cruzar la calle con calma y seguridad.
2. Ciudad pensada para personas con discapacidad.
3. Servicio público de transporte adecuado.
4. Centros urbanos organizados.
5. Disfrutar del espacio público.
6. Jugar en la calle.
7. Mobiliario adecuado en espacios públicos.
8. Banquetas limpias.
9. Medio ambiente sano.
10. Caminar con calma.

Dejan sin dinero a 'Jaliwood'

Chapala Media Park, al que le invirtieron 55.8 mdp en 2010, está abandonado

PAOLA CASTILLO

En 2010, el entonces Mandatario Emilio González lo inauguró.

Víctima del cambio de Administración, el complejo de filmación Chapala Media Park o "Jaliwood" se encuentra en el olvido y sin recursos.

El proyecto de 55.8 millones de pesos creado para producir arte digital fue impulsado por el Instituto Jalisciense de Tecnologías de la Información (Ijalti) y la entonces Secretaría de Promoción Económica en la Administración de Emilio González (2007-2013).

Aunque al inaugurarse en marzo de 2010, el objetivo de este espacio era el de proyectar a la entidad a nivel mundial en la industria creativa, el recinto ahora está abandonado.

Uno de los guardias que el Ayuntamiento de Chapala asignó para cuidar el edificio aseguró a MURAL que la última visita que realizaron fue en enero de este año.

"Casi no vienen, alguna vez o dos veces por año", dijo el guardia de este complejo en el que se produjeron cintas como "Monstruosamente Solo", "31 Días" y el reality show "El Emprendedor México", entre otros.

En la empresa de videojuegos y animaciones Kaxan, también fue inquilina de Chapala Media Park, explicaron que dejaron el inmueble por considerar que no estaba muy orientado a la animación.

Entrevistado como director del Ijalti–puesto que dejó para asumir como director del Fideicomiso de Ciudad Creativa–Jacobo González señaló que al recibir el Chapala Media Park en 2013, sólo contaba con un millón de pesos para mantenimiento, otorgado por el Consejo Estatal de Ciencia y Tecnología y desde 2014 no recibió recursos.

En febrero de 2014, el Estado pidió transferir el inmueble a la Comisión de Filmaciones para que atrajera producciones al recinto, pero aún no se ha formalizado.

Urgen a quitar pausa
NEGOCIOS PÁG. 9

610972000313

MURAL FECHA 01/08/2016 PÁGINA 9

Costaría 3.5 mdp rehabilitar Chapala Media Park

Urgen a quitar la pausa a 'Jaliwood'

La apuesta original era atraer inversión de otros Estados, dice ex Secretario

PAOLA CASTILLO

Aunque se encuentra en pausa actualmente, diferentes actores piden que el Chapala Media Park tenga su "continuará".

Alonso Ulloa, quien fue Secretario de Promoción Económica de Jalisco en la Administración anterior, lamentó el abandono del recinto que le tocó inaugurar y urgió a tener un relanzamiento.

Chapala Media Park fue un proyecto que se planteó desde la Administración de Francisco Ramírez Acuña (2001-2007), pero que abrió sus puertas hasta marzo de 2010, durante la Administración de Emilio González Márquez (2007-2013).

El proyecto se desarrolló en colaboración con el Ayuntamiento de Chapala, quien otorgó las cuatro hectáreas de terreno en comodato para la construcción del parque al que le llegaron a decir "Jaliwood", debido a que ahí se crearían animaciones.

Sin embargo hoy está abandonado y no tiene presupuesto desde 2013.

"La vista de las oficinas es espectacular, es un lugar que está suficientemente cerca del Aeropuerto, suficientemente cerca de Guadalajara, suficientemente cerca de infraestructura hotelera, restaurantera ahí en Chapala, Ajijic, es decir, que brindaba todas las posibilidades para atraer inversiones de otros lugares del País, incluso del extranjero... ésa era la apuesta, no era que los creativos de Guadalajara se fueran a producir a Chapala", mencionó Ulloa.

Para que proyectos de animación y cinematografía lleguen nuevamente a este parque hace falta que se le inyecten recursos tanto de la Iniciativa Privada como del Gobierno, opinó Ulloa.

Entrevistado aún como director del Instituto Jalisciense de Tecnologías de la Información (Ijalti) –puesto que dejó para asumir como director del Fideicomiso de Ciudad Creativa Digital– Jacobo González dijo que en 2015 presentaron una propuesta para reactivar el parque al Secretario de Innovación, Jaime Reyes, que consistía en transferir el Chapala Media Park a la Comisión de Filmaciones de Jalisco, pero hasta la fecha no se ha concretado por falta de acuerdos entre ambas.

También se planeaba que el Gobierno estatal aportara el año pasado 3.5 millones de pesos para rehabilitarlo, un millón de pesos este año y 500 mil pesos en 2017 para ponerlo en operación y conseguir proyectos para hacerlo autosustentable.

Sin embargo, la indefinición respecto a si Ijalti continuará con su administración o si la transferirá a la Comisión no ha permitido que los proyectos que se hacen para el parque prosperen.

Yoanpablo Pérez, director de Gyroscopik Studios, quien tiene aún equipo en el recinto, dijo que no ha hecho producciones ahí desde 2015.

El parque se mantiene cerrado y sólo se pagan los servicios de luz y agua.

El complejo cuenta con una sección de oficinas y un foro para hacer filmaciones.

Desperdicado

El Chapala Media Park se inauguró en marzo de 2010 para crear filmes, pero hoy está en el abandono.

900 metros cuadrados tiene de oficina el parque.

820 metros cuadrados es el espacio del foro.

55.8 mdp fue la inversión gubernamental para hacer este parque.

3 mdp se daban anualmente al parque para su operación antes de 2013.

La pintura se ha deteriorado, así como los accesos.

Las filtraciones en techos es evidente en algunas partes.

MURAL FECHA 01/08/2016 PÁGINA 3

Va Centro Cultural Constitución al 98%; faltan vías cercanas

Faltan exteriores

Busca Ayuntamiento de Zapopan entregar la obra en la tercera semana de agosto

LILIANA NAVARRO

Todavía habrá que esperar un poco más –aunque no se sabe cuánto– para ver listo el Centro Cultural Constitución.

Tras considerar que no era adecuado entregar la obra que se construye en colonia Constitución cuando las vialidades de los alrededores y la imagen urbana eran deficientes, se decidió ampliar el proyecto para intervenir éstas, informó Ismael Jáuregui, director de Construcción del Ayuntamiento de Zapopan.

El funcionario señaló que acaba de concluir la rehabilitación de las calles, pero se firmaron dos contratos más con empresas distintas, para la intervención de banquetas, y adicionalmente se sustituirá el alumbrado público, se colocará arbolado, mobiliario urbano, así como todo el piso de la plazoleta y se instalará una fuente bailarina.

El Centro Cultural de la Colonia Constitución tendrá banquetas y calles renovadas.

"La empresa que tiene el contrato del Centro Cultural ya está a un 98 por ciento de lo que es el equipamiento interior: sonido, pisos, puertas, alfombras, entre otros. En la parte exterior estamos trabajando en la plazoleta del Circuito Constituyentes", dijo.

Jáuregui explicó que la obra ha sufrido retrasos por diversos factores, pues de inicio recibieron un proyecto deficiente que contemplaba un equipamiento mínimo, y se tuvieron que agregar todas aquellas necesidades que no se habían tomado en cuenta.

Planean terminar toda la obra civil en la tercera semana de agosto, pero dependerá de pruebas de sonido que haga la Dirección de Cultura.

En febrero del 2011, cuando era Alcalde Héctor Vielma, el proyecto costaría 90 millones de pesos.

Según la actual gestión, se invierten 61 millones de pesos en construcción y equipamiento.

El Alcalde zapopano señaló que realizan una campaña de arreglos en distintas vialidades municipales.

Termina bacheo en Parres Arias

Intensifica Zapopan lucha vs. hoyancos; norte del Municipio tiene más daños

LILIANA NAVARRO

La Dirección de Pavimentos de Zapopan concluirá labores de bacheo en ambos sentidos de la Avenida Parres Arias.

En los trabajos se emplean cuatro toneladas de materiales para arreglar un kilómetro, desde la Glorieta del Maíz hacia Periférico y en sentido opuesto, afuera del Auditorio Telmex.

"Se están usando unas máquinas bacheadoras para poder tapar de una manera más eficiente y más rápida los baches", explicó Carlos Alejandro Vázquez, Director de Pavimentos.

Primero aplican grava, luego una emulsión a temperatura de 60 grados centígrados para impregnarla y finalmente aplanan completamente el espacio del hoyanco.

También usarán otro método llamado "mezcla en frío" que se trabaja con los materiales a temperatura ambiente.

"Esa está hecha con base en gravas, arenas, emulsiones, polímeros y aditivos para que se adhiera al pavimento aún en condiciones de humedad", añadió el ingeniero Vázquez.

La Dirección de Pavimentos labora en dos turnos: en la mañana hay ocho cuadrillas y en la tarde cinco.

Las colonias más afectadas durante este temporal son Jardines del Valle, Seattle, la zona de Tesistán, Ciudad Granja y la Colonia Constitución.

El Municipio pone a disposición de la ciudadanía la Línea 24/7 (2410-1000), mediante la cual capturan los reportes.

Alejandro Vázquez *Director de Pavimentos*

"Es un problema muy complejo, los pavimentos se tienen que diseñar para el tráfico y se le calcula un tiempo de vida, pero las calles tienen decenas de años descuidadas".

Capacita DIF en custodia y convivencia

MARIANA JAIME

Psicólogos del DIF Jalisco y los 125 DIF municipales actualizaron sus conocimientos sobre los procesos de custodia y convivencia entre padres o tutores y menores de edad.

Estas actualizaciones son necesarias y se trata de una herramienta más para afrontar la realidad actual, señaló el Procurador de Protección de Niñas, Niños y Adolescentes, Oscar González Abundis.

"El bienestar de las familias jalisciense es una preocupación constante de quienes laboramos en DIF Jalisco, y este año se ha invertido en la realización y el inicio de funciones de la Procuraduría de Protección de Niñas, Niños y Adolescentes, que tiene como objetivo salvaguardar el bienestar e integridad de la niñez, por lo cual estamos atendiendo muchos de los problemas sociales que lamentablemente vivimos", expresó.

Laura Oliveros Chávez, vicepresidenta del Colegio de Profesionales de la Psicología del Estado, enfatizó que esta intervención y la función de los psicólogos es evitar que ocurra la revictimización de los menores, y en cambio se les proteja, según la Convención de los Derechos de los Niños y los protocolos nacionales e internacionales.

Oscar González *Procurador de Protección de Niñas*

"El psicólogo es un agente de cambio, por lo tanto es fundamental su participación. Los y las psicólogas de DIF son un termómetro de los movimientos y apreciaciones sociales".

MERILYN GÓMEZ POZOS Gestión Integral de los Derechos de los Animales en GDL

Considera que maltrato refleja violencia social, afirma que hay proyecto integral para calandrias

Ve falta de cultura

Mercanet Salinas

ENTREVISTA

JUAN CARLOS SAGREDO

Merilyn Gómez Pozos, titular de la recién creada dirección de Gestión Integral de los Derechos de los Animales del Ayuntamiento tapatío, considera que la violencia y el abandono que sufren los animales de compañía en la Ciudad tienen como telón de fondo una profunda falta de cultura, y un reflejo de la violencia social.

La ex diputada federal por Movimiento Ciudadano comparte su vida con un "amante de la tauromaquia", un apoderado de toreros que suele lidiar de manera amateur, lo que, dice, ha generado conflictos al interior de su relación, pero no en su trabajo.

¿Cuál es su diagnóstico respecto al tema de los derechos de los animales en la Ciudad?
Creo que estamos fallos en cuanto a la evolución como sociedad en el tema de protección animal. Ya dimos un gran paso en esta Administración con la creación de la dirección, porque la dirección no existía en otras Administraciones.

Existía el Centro de Control Animal que es lo que antes se conocía como el antirrábico, y estaba nada más en el reglamento el Centro de Integración Animal, que es lo que pretendemos hacer en esta nueva dirección, un espacio donde puedan ser rehabilitados los perros que nosotros rescatamos, para poderles dar salida por (medio de una) entrega responsable o lo que conocen como adopción.

Desgraciadamente, como Municipio no podemos tomarnos la atribución de parar las eutanasias de los perros y gatos que tenemos y definitivamente se tienen que seguir poniendo a dormir.

Usamos un método mucho más humano, una sobredosis de barbitúricos que no se usaban tampoco antes, porque eso implica también más dinero que tiene que poner el Municipio, para darles una muerte menos dolorosa.

¿Cómo era el método que utilizaban las pasadas Administraciones?
Antes se electrocutaban, se usaba cloruro de potasio que se les inyectaba a los perros y les producía una muerte súper dolorosa porque ellos sienten que se están quemando hasta que mueren.

Actualmente lo que hacemos es: los anestesiamos, les damos un relajante muscular y después viene una sobredosis de barbitúricos para que no sientan dolor. Todo esto incrementa el costo para el Municipio hasta en un 60 por ciento.

¿Tienen una idea de cuántos animales abandonados podrían ser?
Mira nada más en Guadalajara, por ejemplo, nosotros atendemos 15 reportes diarios de perro en la calle, esto no de maltrato animal, sino de los perros que andan deambulando en la calle, y nosotros tenemos ingresados mínimos cinco perros todos los días en las instalaciones del Centro de Control, y aún con todo lo que estamos haciendo, de subirlos a la página para poderles dar salida (...), ponemos a dormir 40 perros por semana.

¿Cuántos de éstos se logran rehabilitar?
Hemos dado en entrega responsable a 70 perritos. Nos falta mucho porque tenemos también que habilitar en el reglamento (...) no podemos hacer nosotros adopciones directas como Ayuntamiento (...). Una vez que ya sea aprobado el reglamento, yo espero que ese porcentaje se incremente por lo menos tres veces.

¿Hay mucha participación de la ciudadanía en cuanto reportes por maltrato animal?
Tenemos muchísimas denuncias, de hecho ahora con la aplicación de Ciudapp tenemos muchísisimas, estamos haciendo todos los filtros para poder potencializar las denuncias, porque ahorita estamos acudiendo a muchísimos lugares donde no está ocurriendo realmente un tema de maltrato.

Entonces, sí es algo que le preocupa la gente, a un sector, porque hay otro sector también, muy pequeño, que le parece como algo excesivo el que nosotros como autoridad nos estemos preocupando por atender la situación de maltrato animal, cuando deberíamos estar ocupándonos de la situación de maltrato, a lo mejor, de personas.

Yo trato desde mi trinchera, y desde siempre, ahora en este puesto, pero desde que tengo uso de razón, de hacerle ver a la gente que esto es lo mismo, es como una cadena de violencia, no es nada más atender al animal, sino atender un tema de violencia en general.

También está el tema de los caballos. Se había hablado de la creación de un establo...
En el tema del establo sí tuvimos un problema en la Unidad González Gallo, que es donde van estar las instalaciones de la dirección, la intención era que los caballos estuviera en el resguardo de la dirección, del Ayuntamiento pues, en esas instalaciones. Después de los dictámenes que se hizo de impacto ambiental y de uso de suelo y demás no nos dio.

Se acordó que lo que se les va a pedir a los calandrieros es que puedan trasladar al caballo; realmente el tema del por qué nosotros teníamos que cuidar los caballos era porque los accidentes que habían ocurrido con los caballos de las calandrias era en el trayecto en el que ellos terminan de laborar aquí (en el Centro Histórico) y se trasladan a sus lugares donde viven.

Las calandrias se van a cambiar. Esas van a ser una aportación del Ayuntamiento por unas calandrias más livianas con una imagen uniforme (...) y van estar en resguardo del Ayuntamiento, obviamente. Ya hay un diseño, de hecho por los mismos calandrieros (...).

(La idea) es volver a la imagen de la calandria como surgió originalmente, que eran negra con amarillo (...), costarán aproximadamente 120 mil pesos cada calandria y van a pesar 350 kilos; las actuales pesan hasta 500 kilos.

Eso por un lado, también se van hacer en los lugares de descanso que ahora tienen, que son cuatro, se acordó junto con (la Dirección de Obras Públicas), para que en los lugares de descanso haya adoquín plastificado (...), también que estén tapados, cada lugar de descanso que tenga una protección para el sol y para la lluvia, pero apenas estamos trabajando en el proyecto.

Hubo una nota polémica, algo relacionado con usted y la tauromaquia...
No hubo ninguna nota polémica, lo que pasó es que mi novio, mi futuro marido, es muy aficionado a los toros, ese fue el problema.

No es que sea un problema, una cosa es que a él le gusten los toros, no es que yo lo minimice como tal, hemos tenido discusiones enormes, obviamente en casa por ese tema, pero es como hablar de política y de religión. Yo nunca he asistido a una corrida de toros, yo sí estoy en contra de las corridas de toros, pero respeto lo que a él le guste.

El día que a mí me vean sentada en una plaza de toros, entonces me cuestionan.

¿Cuál es su opinión sobre la tauromaquia?, ¿debería de desaparecer?
¿Desaparecer? No lo sé, y eso es una pregunta que te deberían responder en el Legislativo a lo mejor.

Yo antes de estar aquí, que estuve en el Legislativo, yo sí hice una iniciativa, aun estando con la pareja que estoy ahora, no tanto para terminar con los toros, pero sí para prohibir la entrada a menores.

No permitir el ingreso a los menores, ¿eso sería suficiente?
No, no, no. Pero te repito que no es algo que dependa ni de mí ni mi dirección, ni del Ayuntamiento en general, no es un tema, los toros, que pueda prohibir el Ayuntamiento, lo tendrá que hacer el Legislativo.

TENDENCIAS » "El cáncer no nos avisa y llega sin pedir permiso": Francisco González Albuerne P. 33

MILENIO

JALISCO
LUNES
1 de agosto de 2016
www.milenio.com

DIARIO® » PERIODISMOCONCARÁCTER AÑO 18 » NÚM. 6871

REVITALIZAN LA CASA REFORMA CON MURAL
Plasman al fresco la tipología de los títeres en el teatro América P. 29

LUNA
SOL

CARMEN PARRA
P. 30 Y 31

El instituto no manejará el dinero, sino el Ejecutivo estatal: Alcaraz Cross

Pide IEPC monto adicional para figuras sociales

» Son, entre otras, la revocación de mandato, plebiscito y consulta ciudadana
» La cantidad a solicitar depende del interés en el tema, señala el titular P. 7

Cardenal Sandoval

"Presiona el gobierno para legislar bodas gay"

Los homosexuales no deben ser utilizados como objetos de placer: arquidiócesis P. 20

Desde marzo 2013

Julio, resulta el mes más violento

Hubo 54 mil asesinatos; ejecutan a 3, matan a juez en Guerrero... P. 17

MÁSINFO:

Otra víctima por lluvias
Mujer arrastrada por río de Tizapán el Alto; no la han localizado P. 14

TRES CONSECUTIVAS. Once goles en tres partidos son los que recibió Chivas en poco menos de una semana. Los dirigidos por Almeyda cayeron por 3-1 en juego amistoso ante el Arsenal de Inglaterra y de esta manera siguen en picada y sembrando dudas. Fue en el StubHub Center de Carson, California, donde los Gunners propinaron su tercera goleada en fila al Club Deportivo Guadalajara. Foto: Mexsport

LA AFICIÓN

RESULTADO
3-1

HOY ESCRIBEN
Carlos Puig, Bárbara Anderson, Héctor Aguilar Camín, Jorge G. Castañeda, Diego Fernández de Ceballos p. 2/3 » Juan Pablo Becerra-Acosta, José Luis Reyna, Juan Ignacio Zavala p. 4 » Gabriel Torres Espinoza p. 16 » Gil Gamés, Ricardo Alemán p. 19/20 » Alberto Aguilar p. 25 » Susana Moscatel, Álvaro Cueva p. 35/36

paraver...
RECORRIDO MÁS DE 6 KM EN CARRERA DEL HOSPITAL DE LA MUJER, EN: milenio.com/jalisco

$8.00

PARASABER:

Semov entrega 900 mochilas

A fin de beneficiar la economía familiar de los trabajadores de la Secretaría de Movilidad, la dependencia entregó mochilas y paquetes escolares de nivel primaria y secundaria a 900 hijos de empleados

TOMENOTA:

Firman convenio con universidad

Con el objetivo de que los universitarios puedan realizar prácticas clínicas, de internado de pregrado y servicio social, los Servicios de Salud del Municipio de Zapopan firmaron un convenio con la Universidad Cuauhtémoc

LAS NOTICIAS EN TIEMPO REAL
facebook /MILENIODIARIOJALISCO

El órgano no manejará el dinero, sino el gobierno estatal: Alcaraz

IEPC solicita recursos extra para ejercer las figuras ciudadanas

El Instituto Electoral y de Participación Ciudadana será el encargado de operar el mecanismo de revocación de mandato a partir del próximo año

Paola Rodríguez/**Guadalajara**

Luego de las reformas que fueron recientemente aprobadas por el Congreso del Estado en materia electoral y de participación Social, el Instituto Electoral y de Participación Ciudadana (IEPC) tendrá que trabajar con un presupuesto extra.

Lo anterior lo dio a conocer el presidente de este instituto, Guillermo Alcaraz Cross, durante una entrevista que ofreció a MILENIO RADIO, en donde indicó que será el IEPC quien se encargue de ejecutar y operar las nuevas figuras de participación social, por lo que se necesitará de un presupuesto que no está dentro del gasto ordinario de esta institución.

"Hay un transitorio que dice que además tenemos que disponer de una partida presupuestal exclusivamente para estos ejercicios, entonces hoy tendremos que llevar a cabo por separado dos presupuestos, uno que tenga que ver con el proceso electoral y uno que tiene que ver con los mecanismos de participación social", explicó el funcionario.

Esto será a partir de 2017, año en el que el IEPC tendrá que hacerse cargo de figuras como la revocación de mandato, plebiscito y consulta ciudadana, por mencionar algunas de ellas.

El presidente del IEPC explicó que el fondo o presupuesto que el instituto requiera para ejecutar estas figuras de participación ciudadana es complicado de calcular, toda vez que depende del interés que ponga la ciudadanía en este asunto.

"Es difícil llegar a un cálculo exacto porque al final depende de la inquietud de la ciudadanía, si la ciudadanía decide llevar a cabo muchos mecanismos tendríamos que atenderlos todos, caso contrario de no ser así", aclaró Alcaraz Cross.

El funcionario aclaró que el instituto no aspira a la administración de esos recursos; de hecho la propuesta es que la partida quede en las arcas del gobierno del estado y que esté el recurso disponible una vez que sea necesario.

Una de las figuras más importantes es la revocación de mandato a la que puede ser sometido cualquier funcionario en cargo de elección popular.

Sobre esta, Guillermo Alcaraz detalló que el proceso se inicia con las firmas de al menos el cinco por ciento de la lista nominal; las rúbricas serán recabadas en un formato que otorga el IEPC y que cuenta con varios mecanismos de seguridad, a fin de proteger el proceso de la figura.

"Nos avisas que lo vas hacer, nosotros tenemos que aportar un formato que es inviolable que presenta ciertas medidas de seguridad y dentro de este formato es que tendrá que recabarse el apoyo las firmas, porque de repente se recaban los apoyos sin que la gente sepa de qué se trata, la idea es que la gente siempre conozca que está apoyando un mecanismo de este tipo", explicó.

Actualmente, el IEPC ya participa en coordinación con el gobierno del estado en la ejecución de una de estas figuras: se trata del presupuesto participativo que se ha trabajado desde la Secretaría de Desarrollo e Integración Social (Sedis) bajo el nombre Vamos Juntos.

A través de este programa, la ciudadanía vota en urnas electrónicas del IEPC y con la presencia de observadores ciudadanos el destino de 400 millones de pesos para diferentes zonas del estado.

Por otra parte, Guillermo Alcaraz recordó que a finales del próximo año inicia el periodo electoral rumbo a las votaciones del 2018, por lo que el IEPC debe iniciar a con los procesos estructurales, como la instalación de los consejos distritales.

Estos consejos no forman parte del gasto ordinario del instituto, es decir, tienen que costearse por separado y expuso que sólo para el periodo electoral que dura dos meses tienen presupuestados 50 millones de pesos. M

ESPECIAL

El próximo año el IEPC se hará cargo de figuras ciudadanas como el plebiscito y las consultas ciudadanas

> "Tenemos que disponer de una partida presupuestal exclusiva para estos ejercicios"

> A la fecha se tienen presupuestados 50 mdp para el próximo periodo electoral

:claves

Mecanisnos de participación en Jalisco

- **Gobierno Abierto:** Permite la participación de toda persona en los procesos de elaboración y evaluación de las políticas públicas
- **Iniciativa Popular:** Herramienta mediante la cual los ciudadanos pueden presentar iniciativas ante los poderes Legislativo y Ejecutivo
- **Presupuesto Participativo:** Figura que da la apertura para que los ciudadanos definan cómo se invertirán un porcentaje de recursos públicos
- **Revocación de Mandato:** Da la alternativa a los jaliscienses de terminar anticipadamente el periodo para el que fue electa una autoridad, aplica para: gobernador, diputados, presidentes municipales, regidores y síndico, se requeriría del cinco por ciento del listado nominal
- **Consulta Popular:** Para que los ciudadanos expresen su parecer respecto a temas públicos o de impacto social
- **Candidaturas independientes:** Cualquier ciudadano en pleno uso de sus derechos políticos se puede postular a un cargo de elección popular sin el respaldo de un partido político; requiere del apoyo del uno por ciento del listado nominal

253 árboles caídos en Guadalajara durante el presente temporal

Inundaciones sin daños mayores: Ibarra

Se le ha apostado a la prevención; las afectaciones que se han registrado han sido menores

Paola Rodríguez/**Guadalajara**

Pese a las inundaciones que se han registrado en las calles y casas de Guadalajara, sobre todo en la zona oriente de la ciudad, el coordinador de gabinete del ayuntamiento tapatío, Enrique Ibarra Pedroza, aseguró que los daños han sido pocos porque se le apostó a la prevención.

Comentó que en lo que va de la temporada de lluvias y hasta el final de la semana pasada, en la capital del estado se registró la caída de 253 árboles y la inundación de algunas casas en Lomas del Paraíso.

"Ha habido algunas afectaciones, pero en pocas casas en Lomas del Paraíso, en todos los casos se han hecho los censos correspondientes por parte del DIF y por parte de Participación Ciudadana y cuando son menesteres, sí brinda el ayuntamiento los apoyo correspondientes.

> "De ninguna manera hubo descuido, informamos con oportunidad los trabajos preventivos"
>
> **Enrique Ibarra Pedroza**
> COORDINADOR DEL GABINETE DEL AYUNTAMIENTO DE GDL

"Económicamente ha sido muy poco porque hemos sido acuciosos en la prevención, por ejemplo en la zona industrial donde está un vaso regulador muy importante para la ciudad en Lázaro Cárdenas y Gobernador Curiel tenemos dos elementos de protección civil y bomberos las 24 horas del día, eso ha sido útil en cuanto a la prevención y por eso prácticamente afectaciones en casas", comentó el funcionario.

NACHO REYES

La semana pasada se registraron intensas lluvias en la ciudad

Sin embargo, con las lluvias de los últimos días ha quedado en evidencia el estado de vulnerabilidad en el que se encuentra no sólo Guadalajara sino el Área Metropolitana en General, en este sentido, Pedroza Ibarra comentó que la ciudad está viviendo el resultado de muchos años de descuido.

"Guadalajara evidentemente tiene un descuido de muchos años, de muchas Administraciones. Se han hecho todas las medidas preventivas, hay asignación de recursos que no han llegado, no se han materializado porque vienen del presupuesto federal y todo mundo sabe que no se han autorizado.

"De ninguna manera hubo descuido, nosotros informamos con oportunidad todos los trabajos preventivos, lo tenemos documentado, lo tenemos acreditado desde dos meses antes del inicio de la temporada de lluvias", comentó. M

Lo recaudado será donado al área de menores quemados del HCG

Una carrera de altura para beneficiar a niños quemados

Será la primera carrera vertical convocada por bomberos en el país; la organiza Zapopan

César Ramírez Chávez/**Guadalajara**

Con el objetivo de apoyar tanto a los niños con quemaduras como a sus familias que acuden al área de Atención a Niños con Quemaduras del Hospital Civil de Guadalajara (HCG), Protección Civil y Bomberos de Zapopan (PCyBZ) convocan a una carrera fuera de lo común: subir 12 niveles con 312 escalones, siendo la primera carrera vertical que se llevará a cabo en el HCG Juan I. Menchaca.

Esta carrera, que se celebrará el domingo 21 de agosto a las 7:00 horas, tiene la finalidad de recaudar fondos para los niños que sufrieron un accidente de dicha magnitud, ya que la atención diaria para ellos, ronda alrededor de los 18 mil a los 30 mil pesos; de los cuales, la mayoría se solventan por donaciones, sin embargo, una buena parte corre por gastos familiares.

"Buscamos generar conciencia a la población, pero también generando una experiencia, si no los podemos hacer que vivan la experiencia de lo que siente un niño quemado, sí podemos hacerles vivir la experiencia de lo que sucede con un bombero cuando trabaja en un incendio en un edificio", comentó Sergio Ramírez López, director general de la Coordinación Municipal de Protección Civil y Bomberos de Zapopan.

Desde ahí surge la idea para difundir una experiencia de lo que un bombero realiza al momento de un incendio, los obstáculos que debe de pasar y el esfuerzo físico que debe realizar.

Pero además de lo anterior, lo que busca primordialmente la unidad de PCyBZ, es que con los talleres que imparten, del cual aseguran llevar más de 12 mil 500 niños capacitados en materia de incendios en escuelas, colonias, casas hogar y centros de asistencias, así como la justa deportiva, sea una medida para que se evite que sean menos niños los que sufren accidentes con el fuego.

"La idea es que cada vez sean menos niños quemados, es un evento que queremos seguir repitiendo y que ojalá en algún momento ya no sea para atender más niños quemados y sea para evitar que más niños puedan quemarse.

CARLOS ZEPEDA

Los participantes deberán subir los 12 niveles del Juan I. Menchaca

"Las lesiones por quemadura cambian la vida de una persona y en un niño a una edad temprana, lo deja marcado para el resto de su vida; no solamente es el tratamiento físico de las lesiones, sino también el tratamiento psicológico que se debe de acompañar el resto de su vida igual que las lesiones", aseguró Ramírez López.

El evento deportivo que se celebrará el 21 de agosto, cuenta con el aval de la Federación de Atletismo, misma que tendrá un costo mínimo de 150 pesos, el cual será una donación directa para el área de quemados del Nuevo HCG Juan I. Menchaca.

Además, contará con dos categorías: bomberos públicos y privados en rama femenil y varonil, así como categoría libre para toda la población, con la opción de portar el equipo de bombero o no.

En la categoría libre no es necesario que terminen los 12 niveles, ya que pueden detenerse y regresarse hasta donde el cuerpo lo permita. M

:claves

Algunos detalles

- De 18 a 30 mil pesos es el costo diario del tratamiento de un niño quemado
- 150 pesos será la inscripción para donar a las familias
- 21 de agosto se realizará el en el Nuevo Hospital Civil

Instituciones que se sumarán:

- Unidad Estatal de Protección Civil y Bomberos del Estado de Jalisco
- Protección Civil y Bomberos de San Pedro Tlaquepaque y Guadalajara
- Comisaría de la Policía Preventiva de Tlaquepaque y Guadalajara
- Brigada 249

FOTOS: ESPECIAL

San Sebastián del Oeste recibió el reconocimiento como Pueblo Mágico en el 2011 de parte de la Secretaría de Turismo federal

En San Sebastián del Oeste aumentaron las visitas en este periodo vacacional

Crece 50% turismo en pueblos mágicos

Municipios como Talpa de Allende, Mascota y San Sebastián del Oeste vieron incrementar la afluencia de turistas a raíz de que recibieron el nombramiento de Pueblos Mágicos

Jorge Velazco/**Guadalajara**

Apenas el año pasado los municipios de Talpa de Allende y Mascota recibieron el nombramiento de Pueblos Mágicos y la afluencia de turistas ya se incrementó.

De acuerdo con prestadores de servicios y funcionarios de los ayuntamientos cada vez hay más interés de parte de turistas por conocer estos destinos.

Carlos Humberto Rodríguez Castro, representante del Rancho La Esmeralda ubicado en Mascota, destacó que el crecimiento se notó desde el año pasado.

"Nunca se había visto nada de esto, de que a raíz de que se hizo Pueblo Mágico prácticamente aumentó un 50 por ciento la ocupación, años anteriores teníamos el 40 por ciento, el 30 por ciento, y ahorita entre semana tenemos lleno y así hemos estado, a raíz de las vacaciones ha incrementado mucho la ocupación", dijo.

En noviembre del año pasado fue cuando Mascota y Talpa de Allende se agregaron al listado de Pueblos Mágicos de Jalisco.

El entrevistado explicó que la mayoría de los turistas que visitan Mascota son nacionales y sólo un 20 por ciento extranjeros.

"La mayoría son de Guadalajara y Puerto Vallarta, Puerto Vallarta es nuestro mercado número uno y por el calor que hace allá tratan de buscar algo más fresco.

En noviembre del año pasado el municipio de Mascota recibió el distintivo de Pueblo Mágico

"Nosotros nos hemos sorprendido cómo se levantó este año con el nombramiento de Pueblo Mágico, hemos visto cómo ha ido creciendo Mascota en lo que es comercio, en turismo, están haciendo nuevos hoteles, nuevos negocios, ahorita hay mucha oportunidad para negocio", dijo.

Detalló que debido al crecimiento hay proyectos de nuevos hoteles en la ciudad.

"Ahorita está por terminarse un hotel en Hierbabuena y nace otro que esta a una cuadra del centro que ya lo está terminando también, se están remodelando varios hoteles que ya estaban viejos ahorita con eso del turismo ecológico y comunitarios, se están remodelando hoteles y casas que servirán para el turismo", agregó.

EMBELLECEN EL CENTRO

El presidente municipal de Mascota, Nicolás Briseño López, informó que ya recibieron los recursos por 10 millones de pesos para realizar las obras de rehabilitación.

"Las obras incluyen agua, drenaje y empedrado tradicional, a la par con recursos del ayuntamiento y apoyo de la gente vamos a arreglar banquetas y pintar fachadas con color rojo fino en la parte de abajo y arriba con colores terracota", explicó.

Adicionalmente se hace la rehabilitación del Puente de la comunidad de Zacatongo y está en proceso de terminar el puente de Santa Rosa, además se realiza el andador en la carretera Mascota-Puerto Vallarta. M

Flujo de turistas

Repunta en San Sebastián del Oeste

JV/**Guadalajara**

Además de los nuevos Pueblos Mágicos, los que ya tenían este reconocimiento también han visto incrementar el turismo.

Margarito Salcedo, representante de turismo en San Sebastián del Oeste, detalló que han registrado un crecimiento superior al 8 por ciento.

"Hemos tenido el incremento del 8.23 por ciento del año 2015 en comparación al 2014, y en lo que va del año no hemos sacado la estadística en general la vamos sacando conforme vamos avanzando pero la temporada de nosotros dependemos de Puerto Vallarta y de Guadalajara, pero sobre todo de Vallarta porque es nuestro destino natural, entonces cuando Vallarta tiene buena ocupación se refleja porque nos visitan los guías independientes de turistas, los touroperadores incrementan la cantidad de gente que nos traen día con día y luego, luego lo notamos el pueblo lleno porque como está chiquito lo vemos lleno", explicó.

Según el funcionario municipal el porcentaje de turistas nacionales es de 49 por ciento y 51 por ciento extranjeros.

"Si analizamos la estadística los extranjeros no pernoctan, o sea de todos los extranjeros que pernoctan, en un porcentaje muy mínimo si acaso el 5 por ciento y esto debido a que la cercanía de Puerto Vallarta nos trae extranjeros que tienen un promedio de duración de 5 a 6 horas que es en los que hacen tour en el pueblo y comen y se regresan a diferencia de los nacionales que vienen y se quedan estamos hablando de un porcentaje mucho más alto aproximadamente del 20 por ciento pernoctan y los demás son los que están en tránsito ya sea en temporadas de vacaciones que promedian 3 y 7 horas por día que llegan haciendo lo mismo ,llegan comen y luego se van y otros si llegan temprano desayunan luego hacen alguna actividad o algún recorrido o algo comen y después de comer continúan el recorrido ya sea a Guadalajara o hacia Vallarta", dijo.

El funcionario dijo que también se ha incrementado el flujo a partir de que se le dio ese nombramiento de Pueblo Mágico en el 2011.

San Sebastián del Oeste cuenta con 12 hoteles en su mayoría casonas que se han habilitado para ser hoteles, los más grandes tienen de 12 a 14 habitaciones y los más chicos de 4 o 5 habitaciones.

"Con unas cabañas que tenemos aquí cerca del pueblo tenemos capacidad para recibir a 330 huéspedes para pernoctar", detalló.

En San Sebastián del Oeste hay habitaciones con opciones que van desde los 200 pesos por persona por noche, hasta más de 2 mil pesos en un hotel boutique. M

Prevén una ocupación hotelera superior al 50 por ciento en esta temporada

Impulsan nuevos proyectos en corredor de Costalegre

La zona de Costalegre fue relanzada con obras de infraestructura y más promoción

Se prevé que en los próximos meses inicien construcción tres proyectos hoteleros

Según la Secturjal los nuevos proyectos superan inversiones por 300 mdd

Jorge Velazco/**Guadalajara**

La zona de Costalegre también está experimentando un repunte en turismo como en proyectos de inversión.

Alfonso Espinoza Estrada, delegado regional de la Secretaría de Turismo, explicó que se está realizando inversión importante en materia de infraestructura en toda la zona.

"A lo mejor algo de señalización carretera, que ahorita ya están trabajando en ella, que obviamente ahora con el huracán *Patricia* lo que ya se tenía adelantado la madre naturaleza nos hizo favor de desacomodarlo, y estamos trabajando también en el tema de la señalización carretera, la otra parte es importante trabajar en los servicios turísticos del lugar, por ejemplo, en los prestadores de servicio de restauranteros, hoteleros, los separadores turísticos que están en este momento empiezan a trabajar de manera organizada e integral, porque un factor importante es ver lo que otros destinos consolidados ya tienen y cómo han llevado su proceso y así nos falta completar esa parte como prestadores de servicio, que son autoridades, que son instituciones para llevar la regla o una línea adecuada para estar mejor", explicó.

Detalló que actualmente existen varios proyectos de nuevos hoteles y remodelación de los ya existentes.

"En operación ahorita no está ninguno de los proyectos más tentativos así como el Louis Vuitton, ni en construcción, yo veo muy probable que arranquen este año la construcción, y esa construcción tardará dos años o dos años y medio en estar ya en servicio. Se harán tres nuevos hoteles y es información extraoficial que ahorita tenemos", dijo.

El funcionario destacó que para la llegada de estos proyectos también se ha trabajado en la promoción de la zona.

"Tenemos bien estructurado el tema de promoción de nuestra zona, desde hace muchos años se ha venido trabajando en un imagen promocional uniforme de esta manera enfoca cada una de nuestras zonas en cada una de sus actividades y sin dejar pertenecer a la zona que es costa alegre", agregó.

La zona de Costalegre abarca los municipios de Cihuatlán, La Huerta, Tomatlán y Cabo Corrientes.

"Ahorita hay varios turísticos, ahorita el más consolidado es en la parte de Careyes que está en el municipio de La Huerta, es el que con el paso del tiempo ha ido creciendo y es el que esta mas consolidado. En Cihuatlán el nuevo producto es playa Incluyente, allá en Quastecomates", dijo.

Añadió que Costalegre le apuesta a la diversidad de sus productos turísticos.

"Costalegre está tratando que gracias a la versatilidad que tiene, tener productos distintivos, ahorita lo que es la playa incluyente en el municipio de Cihuatlán, es el producto distintivo. En Tomatlán se está dando el producto de Chalacatepec será el producto distintivo de esa zona, en Cabo corrientes, es el desarrollo con mas actividades en el tema de turismo de aventura, esa parte es mas para eso, en careyes es el tema más de exclusividad, de privacidad, de estilo de vida. La Huerta es el mayor municipio con más destinos atractivos de la zona, es importante resaltar que tiene su particularidad", agregó.

Según el funcionario se tiene planeado que en dos años y medio o tres ya esté terminada la ampliación de la carretera 200 que se detonará aún más la zona.

"Principalmente la parte que viene del municipio de Cihuatlán y parte de La Huerta, es uno de los tramos más complicados y ahorita están avanzando en partes más sencillas o menos complicadas, en Tomatlán es un gran avance importante, es el tramo más largo y ya está casi al 100 por ciento, en la pista falta que se pavimente, son 2 km de la carretera 200 a la pista, hay que pavimentar el ingreso, poniendo en la entrada a la pista a funcionar una oficina de control, no torre, el cono de viento, obviamente la limpieza del lugar y pintar la pista y la aeronáutica civil ya puede dar permiso para que empiecen a bajar a algunos lugares aunque sean, aunque el tamaño de la pista ya permite aterrizar uno ya más grande pero faltaría infraestructura", dijo.

Alfonso Espinoza el reto es aglutinar a todos los sectores para la promoción de Costalegre.

"Más que nada el tema de infraestructura se ha ido dando, es mas el tema integral que deben ejecutar los que vivimos aquí, los habitantes, prestadores de servicio, autoridades locales y las instituciones, hacer ese engranaje para que crezca el destino turístico, ha crecido con sustentabilidad con respeto a la naturaleza y sin querer se empezó a dar con esa tendencia", concluyó. M

Realizaron obras de remodelación en la región

También crece turismo en zona de Barra de Navidad

Hace unos días se realizó un recorrido de supervisión de las obras

Redacción/**Guadalajara**

El Gobernador de Jalisco y el Secretario de Turismo federal supervisan las obras en el malecón, escollera y áreas afectadas por el huracán *Patricia*.

Las zonas afectadas por el huracán *Patricia* en octubre de 2015 se han ido rehabilitando en la costa para recuperar la actividad turística de estas localidades como Barra de Navidad, en donde la semana pasada el Gobernador del Estado de Jalisco, Aristóteles Sandoval, y el secretario de Turismo federal, Enrique de la Madrid Cordero, supervisaron las obras del malecón y la escollera.

"Después de los fenómenos naturales como el huracán *Patricia* y otros que nos han golpeado esta zona ha sido muy dañada, pero no los hemos dejado solos, hemos estado con ellos desde el primer año que llegamos inmediatamente nos pusimos a trabajar, venimos, revisamos, los escuchamos, se hizo una fuerte inversión con todo el apoyo", indicó Sandoval.

El mandatario estatal señaló que con las obras de la primera etapa de rehabilitación del malecón y escollera de esta playa que tuvieron una inversión cercana a los 20 millones de pesos, además de la seguridad que se brinda a más de 39 mil habitantes de este destino, se ha incrementado el turismo en un 10 por ciento.

"No la hemos ni siquiera inaugurado pero ya el turismo ha llegado cada vez más, ya algunos negocios abrieron, en otros negocios están teniendo más visitantes y lo que queremos es impulsar el crecimiento de toda esta región".

La escollera debido a situaciones climatológicas ya se encontraba dañada, por lo que se le retiró el material inservible y se sustituyó con el objetivo de proteger y mantener seguros a los pobladores de Barra de Navidad ante fuertes oleajes.

El malecón se extendió a casi el doble del tamaño original en su ancho, adjunto a trabajos como la construcción de muros de piedra y el repesón; con estos trabajos se dota de una mejor imagen que es lo que permite el incremento del turismo.

"Así como lo hicimos aquí como de manera histórica se hizo ya una playa, un pueblo incluyente en Coastecomates, estamos atendiendo cada una de estas importantes regiones para que sigan teniendo mucha vida el turismo y que la gente que viva aquí pues pueda vivir mejor, tener ingresos", dijo Aristóteles Sandoval, Gobernador del Estado de Jalisco, la semana pasada durante su visita M

CARLOS ZEPEDA

El nuevo sistema digital de la ASEJ se licitó por alrededor de 60 millones de pesos

Se presentará en los próximos días, adelantó Alonso Godoy

Alistan el inicio del Sistema Informático Estatal de Auditoría

El periodo de prueba podría iniciar a finales de este año, agregó

Paola Rodríguez/**Guadalajara**

En los próximos días podría presentarse el nuevo Sistema Informático Estatal de Auditoría que está contemplado en la nueva ley de fiscalización que rige al país, informó el auditor de Jalisco, Alonso Godoy Pelayo.

Se trata de un sistema integral compuesto de varios *softwares* a través del cual mudarán del sistema tradicional del papel al medio electrónico, con lo que también será más eficiente la forma de trabajar al momento de realizar auditorías.

"Al momento en donde nos puedan enviar las cuentas públicas de manera electrónica, de llevar a cabo la auditoría como lo contempla la ley de fiscalización, porque está contemplado en la ley precisamente el sistema informático estatal, entonces habrá mayor oportunidad en recurso sin crecer nóminas, sin crecer en personal en el ámbito de las áreas operativas. El sistema entonces nos permitirá practicar más auditorías y dar mayor alcance en menos tiempo", explicó el auditor Godoy Pelayo.

Este sistema se licitó por alrededor de 60 millones de pesos, que implica un contrato por seis años para el ganador; este *software* implica usuarios y licencias ilimitadas, incluso las licencias que se generen a través de este sistema son propiedad de la Auditoría Superior del Estado de Jalisco (ASEJ).

Será a finales de este año cuando, de manera tentativa, inicie el periodo de prueba con algunas dependencias, lo que está pendiente es la presentación oficial del sistema pues tienen que coordinar las agendas tanto del Congreso del Estado como del gobierno del estado para que todos estén presentes en el lanzamiento.

Por otra parte, al titular de la ASEJ se le cuestionó que pocas veces se cobran los créditos fiscales que se han generado de las auditorías, esto toda vez que las autoridades toman como escudo al Tribunal de lo Administrativo del Estado (TAE).

En respuesta, Godoy Pelayo dijo que no es facultad de la auditoría estatal hacer efectivos estos créditos fiscales, por lo que no negó la necesidad de reformar la legislación actual.

"Yo creo que sin entrar a particularidades, cualquier norma debe de ir de acuerdo a las dinámicas de los reclamos y las exigencias sociales. Yo creo que hay que hacer un análisis integral al cuerpo normativo para ver dónde puede existir alguna deficiencia para que la norma pueda aplicarse con efectividad y con eficiencia", dijo el auditor del estado. M

Se le recordó en otros estados del país

Con ofrenda, gremio periodístico recuerda a Rubén Espinosa

César Ramírez Chávez/**Guadalajara**

El grupo de fotógrafos y periodistas se reunió en la Plaza Liberación para exigir justicia en el caso

A un año del multihomicidio de Mile Virgina, Alejandra Negrete, Yesenia Quiroz, la activista Nadia Vera y el fotoperiodista Rubén Espinosa Becerril, fotógrafos y reporteros de los medios de comunicación de Jalisco realizaron una ofrenda ayer con flores, velas y el rechazo directo a quienes atentan con los trabajadores de dicho oficio.

Bajo la leyenda, "Un año sin Rubén", el gremio de fotoperiodistas y periodistas jalisciense se reunió en la Plaza Liberación de Guadalajara, para exigir justicia por el Caso Narvarte.

De manera pacífica colocaron flores, prendieron velas y el gremio de fotógrafos dejó sus cámaras en el suelo, a modo de protesta por los colegas caídos.

Simultáneamente en diversas partes del país se realizaron diversas protestas, donde periodistas, reporteros gráficos, activistas, entre otros, se unieron en una sola voz: "*#1añosinjusticia*".

Espinosa Becerril había huido del estado de Veracruz luego de recibir distintas amenazas, estado donde había realizado su oficio por más de seis años y se exilió en un departamento en la colonia Narvarte de la Ciudad de México.

El 31 de julio del 2015 fue encontrado el cuerpo de Rubén Espinosa junto con cuatro mujeres más, los cuales mostraban signos de tortura y el tiro de gracia.

La asociación Artículo 19, que es una organización independiente de Derechos Humanos "que trabaja alrededor del mundo para proteger y promover el derecho a la libertad de expresión", ha reportado que tan sólo en el sexento del gobernador Javier Duarte en Veracruz, han sido asesinados 17 periodistas y han sido reportados cinco desaparecidos. El último caso se trató de Pedro Tamayo, asesinado afuera de su casa frente a su esposa y sus hijos el pasado 29 de julio. M

CARLOS ZEPEDA

Los asistentes se unieron en una sola voz: Un año sin Rubén

Participaron más de mil personas

Recorren más de 6 km en carrera del Hospital de la mujer

CARLOS ZEPEDA

Este año acudieron 400 mujeres más que el 2015

PR/**Guadalajara**

Para celebrar su décimo segundo aniversario, el Hospital de la Mujer de la Secretaría de Salud Jalisco (SSJ) realizó ayer por la mañana su tercera carrera, cuyo tema principal fue la "Prevención de embarazos en adolescentes".

El circuito arrancó en punto de las 8:00 horas de las instalaciones de la SSJ con rumbo al Hospital de la Mujer, con un recorrido de 6.1 kilómetros.

A la justa deportiva asistió la directora del nosocomio, Elizabeth Ulloa Robles, quien en una rueda de prensa previa resaltó que el hospital tiene tres años seguidos sin presentar casos de muerte materna y durante los doce años de operación, se han registrado 50 mil 705 nacimientos.

Por otra parte, señaló que la carrera trata de unir al personal de las dos instituciones, la SSJ y el Hospital de la Mujer, con una actividad sana que además dignifica la lucha diaria de las mujeres.

"Estamos ya con la tercera carrera consecutiva del hospital de la mujer, el hospital fue creado el 29 de julio de ya hace 12 años y a partir del décimo aniversario vimos una forma de unir a la comunidad, unir a la sociedad que va con nosotros a atención y a los trabajadores de la SSJ, es una forma de unirlos, de convivir de una forma sana. La carrera de la mujer es la carrera de la lucha del día a día de cada mujer para salir adelante, para sacar a sus hijos adelante y claro por supuesto siempre unidas con los hombres", recalcó Ulloa Robles previo al arranque de la carrera.

La carrera contó con la participación de personal de la Secretaría de Movilidad (Semov), la Unidad Estatal de Protección Civil y Bomberos de Jalisco (UEPCBJ), el Sistema de Atención Médico de Urgencia (SAMU) y el Ayuntamiento de Guadalajara. M

EL INFORMADOR
DIARIO INDEPENDIENTE

EN INTERNET www.informador.mx | Fundadores: Jesús Álvarez del Castillo V., Jorge Álvarez del Castillo Z. | GUADALAJARA, JAL., LUNES 1 DE AGOSTO DE 2016 | Editor-Director: Carlos Álvarez del Castillo G. | NÚMERO 35277

Ahorran 28 MDP con nueva gestión de basura

PANORAMA

- LOCAL 5 A 10-A
- NACIONAL 11 A 13-A
- INTERNACIONAL 14-A
- ECONÓMICO 17 A 19-A

GUADALAJARA

Falta internet y más equipo para Ciudapp

▶ Página seis-A

RIBERA DE CHAPALA

Enseñan primeros auxilios a niños

▶ Página ocho-A

PROTESTAS DE LA CNTE

Pierde IP 4,200 MDP por los bloqueos

▶ Página 11-A

"PUNTOS LIMPIOS". Un ciudadano deposita su basura en uno de los contenedores que el Ayuntamiento tapatío ha instalado en la ciudad para la separación y reciclaje de residuos.

Los cambios en el manejo de los residuos surten efectos positivos para las arcas del Ayuntamiento de Guadalajara

Tras los cambios del nuevo modelo de gestión de residuos, el Ayuntamiento de Guadalajara ha generado ahorros por 28.2 millones de pesos (MDP) en los primeros nueve meses de la administración.

Hugo Luna, jefe del Gabinete, informa que el objetivo en el primer año de Gobierno es reducir en 15% el costo del servicio de la recolección de basura, con ahorros de hasta 50 millones. "Dependerá mucho de cómo logremos que el programa 'Basura cero' sea efectivo en su implementación... hasta ahora todo ha salido bien y, si seguimos en esa ruta, podremos entregar una administración cercana al 50% en reducción del costo de la basura: de 400 (millones de pesos anuales) a 200 millones".

A finales de abril pasado se modificó la concesión de Caabsa Eagle para la recolección, traslado y manejo de residuos sólidos, y uno de los efectos del nuevo contrato es bajar el costo. La concesión había estado intocable por 22 años, se firmó en 1994 y se renovó en 2004. "Había mucho descontrol, no había el seguimiento adecuado y, junto con eso, había una serie de acuerdos que iba construyendo la administración con el concesionario para compensar el incumplimiento de ambas partes, pero no estaban contemplados y generaban cargos extraordinarios".

Los mayores controles y supervisión de la Dirección de Aseo Público también se suman para evitar las malas prácticas. Y se dejó de recolectar la basura de empresas, restaurantes y negocios aplicándose una tarifa diferenciada por el servicio.

En una primera instancia, lo que se pretende es replicar en la metrópoli el modelo de Guadalajara y, en una segunda fase, a finales de 2017, integrar una Agencia metropolitana de recolección de residuos con el objetivo de abaratar los costos y reducir el impacto ambiental.

El anterior proyecto fue avalado por funcionarios y actores de la sociedad civil, durante un debate convocado por esta casa editorial. "Es importante lo que está realizando Guadalajara para minimizar la cantidad de residuos y es algo que tienen que visualizar el resto de los municipios", señala Eduardo Parra Ramos, encargado del despacho de la Dirección de Gestión Integral de Residuos de la Secretaría de Medio Ambiente y Desarrollo Territorial (Semadet).

Por su parte, Beatriz Venegas, profesora de la UdeG, recomienda apostar por la metropolización: "Una agencia que se encargue de la recolección podría minimizar costos y bajar recursos federales".

José Eduardo Gómez García, de la Asociación de Residentes de Chapalita, aplaude la propuesta y sugiere implementar el modelo con el apoyo de las juntas y organizaciones vecinales.

▶ Página dos-A

Sugerencias, quejas y comentarios
3678-8893

SUSCRÍBETE A EL INFORMADOR 3678 7750

CÍRCULO INFORMADOR 20%

Con botón de pánico, cliente salva de asalto a una farmacia

Por medio de una alerta silenciosa desde su teléfono, un cliente de una farmacia alertó a la Policía y ésta, a su vez, logró frustrar un asalto al establecimiento.

"Una persona que estaba dentro del lugar se dio cuenta que se estaba llevando a cabo un asalto y presionó el botón de pánico por medio de la alerta silenciosa, automáticamente llegó a los servicios de emergencia, se vio el nombre de la persona, dónde estaba ubicada y se envió la unidad, en este caso la Policía del municipio, y se intervino de inmediato", informó el director del Centro Integral de Comunicaciones de la Fiscalía General del Estado de Jalisco, Salvador Medina Bonilla.

La aplicación de celular Botón de Pánico Jalisco que desarrolló la Fiscalía para agilizar los servicios de emergencia atendidos desde el 066, ha sido descargada 10 mil veces y se ha utilizado en 75 ocasiones de enero a la fecha.

Aunque al principio la plataforma en sistema Android se lanzó para dar seguridad a los usuarios del transporte público, la ciudadanía la utiliza desde cualquier lugar donde se encuentre, lo cual es completamente válido. "Hay variedad en los casos atendidos, desde cristalazos hasta violencia intrafamiliar o robo", comentó Medina Bonilla.

El proceso funciona de la siguiente manera: La persona presiona el botón de pánico, las autoridades reciben la alerta, ubican vía GPS el lugar desde donde se emitió y envían a la unidad municipal correspondiente.

"Tratamos de dar el mejor servicio, pero solicitamos que no hagan mal uso, tanto de la línea de llamada de emergencia, como del botón de pánico, porque todo eso involucra tiempo, recursos y pone en riesgo a gente que realmente tiene una emergencia", agregó el funcionario.

Para una funcionalidad mayor, usuarios del botón de pánico piden que la app mejore la calidad gráfica de los iconos, que pueda descargarse en todos los teléfonos, no sólo en Android, y más tiempo para que no expiren las contraseñas, entre otros comentarios.

REVISTA

Joan Sebastian **sigue vivo... en la TV**

▶ Página uno-B

PETER KUPER GANA EL EISNER 2016

▶ Página dos-B

TEQUILA ANUNCIA FESTIVAL DE CINE

▶ Página tres-B

Hillary acusa a Rusia de hackear su campaña

Hillary Clinton, candidata demócrata a la Casa Blanca, acusó directamente a Rusia del ciberataque contra el Comité Nacional (DNC) de su partido, que permitió la divulgación de 20 mil mensajes de correo electrónico a través de WikiLeaks.

"Sabemos que los servicios de inteligencia rusos, que son parte del Gobierno ruso, que está bajo el control firme de (el presidente) Vladimir Putin, piratearon al DNC", aseguró Clinton a la cadena de televisión Fox News.

Clinton aseguró que Rusia "hizo los preparativos para que se publicaran muchos de esos mensajes".

Los señalamientos de Clinton se dieron horas después de que el propio DNC informara del hackeo de sus archivos y señalara al Gobierno ruso, una afirmación con la que coinciden el presidente Barack Obama y expertos en ciberseguridad.

La filtración de los mensajes electrónicos del Partido Demócrata, puso en aprietos a Clinton la semana pasada, poco antes de celebrarse la convención nacional de su partido.

De paso, la candidata demócrata hizo un duro señalamiento a su rival republicano, Donald Trump, a quien acusó de tener una "lealtad absoluta" con los objetivos políticos de Rusia. Clinton criticó "el estímulo (de Trump) para que los rusos pirateen los correos electrónicos, y sus alabanzas excesivas para (el presidente Vladimir Putin)".

▶ Página 14-A

informador.com.mx

UN AÑO DE MULTIHOMICIDIO

Recuerdan a víctimas y piden justicia por el asesinato de cinco personas en la colonia Narvarte

VIDEO
http://goo.gl/IaEHHz

UNEN REZOS

Musulmanes acuden a misa en iglesias católicas de Francia e Italia para orar contra el terrorismo

FOTOGALERÍA
http://goo.gl/T8SlE1

RUTA DEL MEZCAL

Un nuevo recorrido turístico en la Ciudad de México invita a conocer más sobre la bebida

VIDEO
http://goo.gl/M2zxxT

DEPORTE

Siete medallas, meta de México en Río

▶ Página uno-C

HAMILTON SE CONSOLIDA EN LA F1

▶ Páginas dos y tres-C

CHIVAS LIGA SU TERCERA DERROTA

CHIVAS 1-3 ARSENAL

Hoy 52 páginas | $ 5.00

ESCRIBEN: DIEGO PETERSEN FARAH El Mercado de Abastos y la ciudad ◇ FRANCISCO BARIOUDI La que se avecina ◇ JAIME GARCÍA ELÍAS "¿Dónde está Dios...?" ◇ QUICHO Cartón ◇ ANFLOPO Pico... pico ◇ JORGE FERNÁNDEZ MENÉNDEZ De traidores y traiciones ◇ JORGE ZEPEDA PATTERSON SEP y la CNTE "Es Monex, güey, calla" ◇ JONATHAN GUILLÉN LÓPEZ El lado bueno del bump ◇ CUAUHTÉMOC CISNEROS ¡Cuidado! Caution, vorsicht, prudence ◇ RAYMUNDO RIVA PALACIO 2018: Ruptura edípica ◇ JESÚS ALBERTO CANO VÉLEZ Economía mundial: nuevas presiones políticas ◇ JAIME GARCÍA ELÍAS "Proxenes ◇ EMILIO FERNANDO ALONSO Pachecos. Gallos y Pumas: ¿cuándo? ◇ AURELIO LÓPEZ Gran Premio de Alemania ◇ AURELIO LOZANO Sin conexiones. Parte I

EL INFORMADOR
DIARIO INDEPENDIENTE
FECHA 01/08/2016 PÁGINA 10

DE PASO HONDUREÑOS, SALVADOREÑOS, NICARAGÜENSES Y GUATEMALTECOS NARRAN SUS HISTORIAS DE VIAJE

EU se vendría abajo sin nuestra mano de obra: migrantes

« Trump no será presidente de EU, es el Hitler americano, es un racista que tiene al mundo en su contra, ¿quién hará el trabajo que nosotros hacemos? Los americanos no saben ni quieren hacerlo, sin nosotros ese país se hunde, se cae a pedazos sin nuestra mano de obra »

Salvadoreño de paso por la ciudad.

- Buscan el "sueño americano": una mejor calidad de vida para ellos y sus familias
- Opinan que Donald Trump no llegará a ser presidente y que jamás se construirá un muro

En el camino se han hecho amigos. Narran sus historias de viaje desde sus ciudades en Centroamérica en la Avenida Inglaterra y Washington, donde consiguen comida y techo, son un grupo de hondureños, salvadoreños, nicaragüenses y guatemaltecos que afirman que Donald Trump no será presidente de los Estados Unidos (EU) y que jamás se construirá el muro para impedir que los inmigrantes lleguen a ese país, porque dicha nación se vendría a la quiebra sin la mano de obra de ilegales.

Están acostumbrados a padecer frío, hambre, incluso maltrato cuando viajan en la "Bestia" por distintos estados de México, su objetivo es buscar una mejor calidad de vida para ellos y sus familias, cumplir el "sueño americano".

Un salvadoreño lleva la voz cantante en el grupo, asegura que Trump no llegará a la presidencia y que su mano de obra, y la de muchos centroamericanos, son necesarias para Estados Unidos.

El centroamericano, quien omite su nombre y evita la cámara fotográfica, está en Guadalajara esperando que el tren lo lleve a la frontera con EU y agradece el apoyo de los tapatíos, quienes, dice, "no son racistas y nos apoyan con vestido y comida".

Por su parte, un hondureño dice estar seguro que el muro prometido por Trump no será construido. "Francamente es un sueño, quién pagará ese muro, jamás será hecho". El hombre, apodado Bob Marley por sus rastas, afirma que los principales problemas a los que se enfrentan al viajar en el tren son los golpes de los garroteros.

En su paso por Guadalajara han tenido oportunidad de trabajar, algunas personas les dan empleo repartiendo volantes por 150 o 200 pesos al día.

Un guatemalteco agrega que de Nicaragua para el sur, los inmigrantes intentan llegar a países como Chile, Argentina o Brasil.

Se arriesgan a morir en el camino al caer del tren, deshidratados en el desierto o de frío; su meta es cruzar la frontera, a su paso encuentran apoyos, como el que reciben en los alrededores de la Avenida Inglaterra casi a su cruce con Washington.

Allí llegan "trocas y nos dejan tortas, pizzas, refrescos, hasta cigarros", dice uno de los migrantes, mientras esperan el tren de que los llevará a una vida mejor.

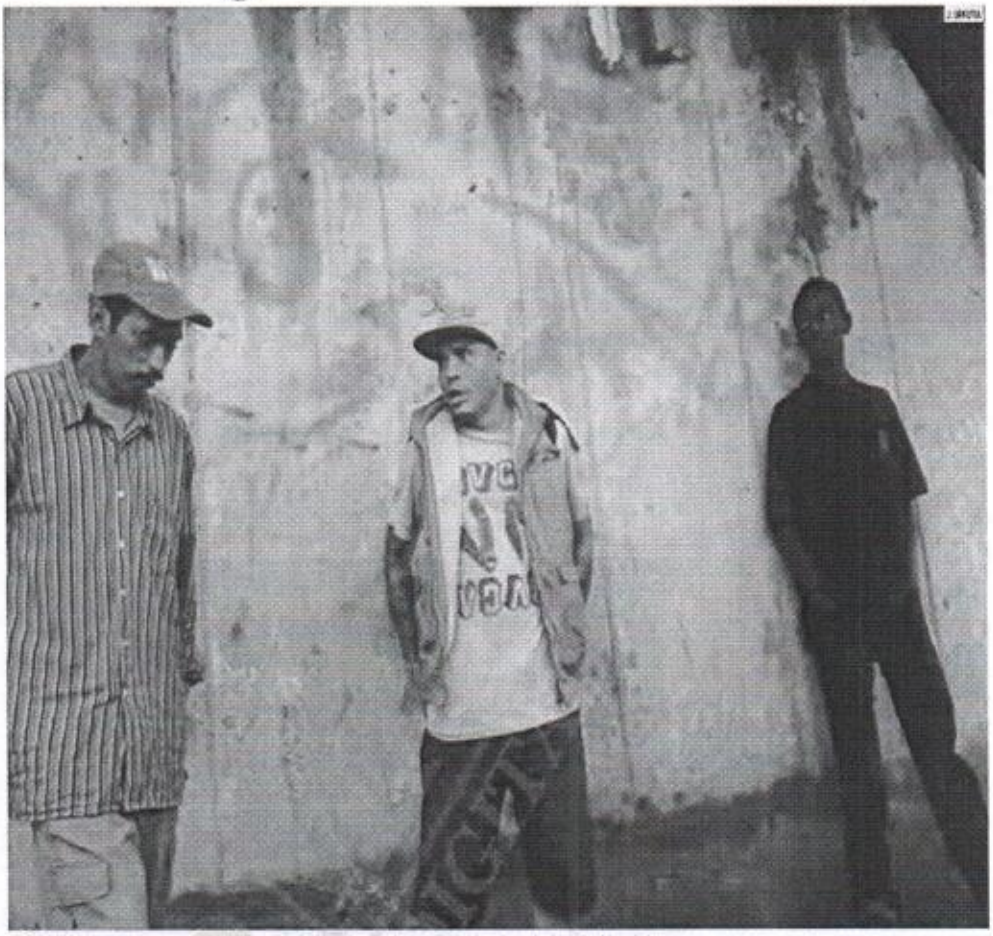

OPORTUNIDAD. Los inmigrantes aseguran que en Guadalajara la gente los ha tratado bien y hasta les han ofrecido trabajo.

« Nosotros queremos trabajar, no somos delincuentes y aquí en Guadalajara algunas personas nos dan la oportunidad »

"Bob Marley", hondureño.

APOYO. En Avenida Inglaterra y Washington tapatíos llevan comida para los migrantes.

« La mujer de Clinton es quien va a ganar la elección en Estados Unidos, el otro racista llamado Trump no »

Guatemalteco que busca el sueño americano.

EL INFORMADOR
DIARIO INDEPENDIENTE
FECHA 01/08/2016
PÁGINA

Ahorran 28 MDP con nueva gestión de basura

Los cambios en el manejo de los residuos surten efectos positivos para las arcas del Ayuntamiento de Guadalajara

Tras los cambios del nuevo modelo de gestión de residuos, el Ayuntamiento de Guadalajara ha generado ahorros por 28.2 millones de pesos (MDP) en los primeros nueve meses de la administración.

Hugo Luna, jefe del Gabinete, informa que el objetivo en el primer año de Gobierno es reducir en 15% el costo del servicio de la recolección de basura, con ahorros de hasta 50 millones. "Dependerá mucho de cómo logremos que el programa 'Base cero' sea efectivo en su implementación... hasta ahora todo ha salido bien y, si seguimos en esa ruta, podremos entregar una administración cercana al 50% en reducción del costo de la basura: de 400 (millones de pesos anuales) a 200 millones".

A finales de abril pasado se modificó la concesión de Caabsa Eagle para la recolección, traslado y manejo de residuos sólidos, y uno de los efectos del nuevo contrato es bajar el costo. La concesión había estado intocable por 22 años, se firmó en 1994 y se renovó en 2004. "Había mucho descontrol, no había el seguimiento adecuado y, junto con eso, había una serie de acuerdos que iba construyendo la administración con el concesionario para compensar el incumplimiento de ambas partes, pero no estaban contemplados y generaban cargos extraordinarios".

Los mayores controles y supervisión de la Dirección de Aseo Público también se suman para evitar las malas prácticas. Y se dejó de recolectar la basura de empresas, restaurantes y negocios aplicándose una tarifa diferenciada por el servicio.

En una primera instancia, lo que se pretende es replicar en la metrópoli el modelo de Guadalajara y, en una segunda fase, a finales de 2017, integrar una Agencia metropolitana de recolección de residuos con el objetivo de abaratar los costos y reducir el impacto ambiental.

El anterior proyecto fue avalado por funcionarios y actores de la sociedad civil, durante un debate convocado por esta casa editorial. "Es importante lo que está realizando Guadalajara para minimizar la cantidad de residuos y es algo que tienen que visualizar el resto de los municipios", señala Eduardo Parra Ramos, encargado del despacho de la Dirección de Gestión Integral de Residuos de la Secretaría de Medio Ambiente y Desarrollo Territorial (Semadet).

Por su parte, Beatriz Venegas, profesora de la UdeG, recomienda apostar por la metropolización: "Una agencia que se encargue de la recolección podría minimizar costos y bajar recursos federales".

José Eduardo Gómez García, de la Asociación de Residentes de Chapalita, aplaude la propuesta y sugiere implementar el modelo con el apoyo de las juntas y organizaciones vecinales.

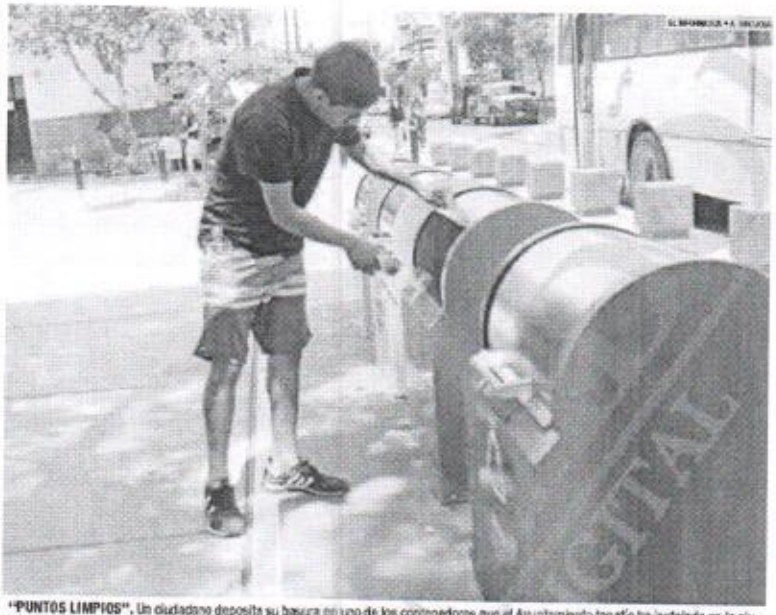

"PUNTOS LIMPIOS". Un ciudadano deposita su basura en uno de los contenedores que el Ayuntamiento tapatío ha instalado en la ciudad para la separación y reciclaje de residuos.

LAS PRINCIPALES FALLAS

- Según la Semadet, las fallas detectadas son:
- En la logística de la recolección selectiva y posterior traslado diferenciado.
- En la educación y sensibilización para generar una cultura de separación.
- En la habilitación de infraestructura como centros de acopio.
- En la extensión de la responsabilidad en el manejo de residuos y elementos coercitivos o incentivos en la aplicación de la norma.
- En el resto del Estado, solamente los municipios de El Grullo, Atemajac de Brizuela, Autlán de Navarro y Tepatitlán de Morelos realizan recolección separada de basura.

SABER MÁS

Subsidios

Para la Agencia metropolitana de basura, el Gobierno británico está subsidiando un estudio de 70 mil dólares, mientras que el Gobierno federal, a través de Banobras y Semarnat, dispone de una bolsa de cinco millones de pesos para realizar otro estudio.

EL INFORMADOR
DIARIO INDEPENDIENTE
FECHA 01/08/2016 PÁGINA 2

Preparan programa estatal para recolección de basura

Han pasado siete años desde que se aprobó la Norma Ambiental Estatal de Separación de Residuos Sólidos Urbanos y, aunque algunos municipios hicieron el intento por cumplirla, actualmente no se aplica en la mayor parte de la metrópoli y del Estado.

Zapopan y Guadalajara son los únicos municipios de la metrópoli donde hay colonias que separan sus desechos, pero sólo son 13. Para el resto de las alcaldías la norma que entró en vigor en 2008 es letra muerta.

La queja de los vecinos que suelen separar los residuos orgánicos de los inorgánicos es recurrente: dentro de los camiones recolectores se mezcla todo a pesar de la separación previa en casa.

Este año la Secretaría de Medio Ambiente y Desarrollo Territorial (Semadet) reconoció el retraso en la aplicación de la norma, ya que ni siquiera se llega a 50% en todos los municipios en el Estado.

Eduardo Parra Ramos, encargado de despacho de la dirección de Protección y Gestión Ambiental de la Semadet, explica que algunos ayuntamientos le han manifestado que la aplicación de la norma ha fracasado al no disponer de la infraestructura al alcance, "valorizan (separan), pero no hay a donde llevar los residuos, tienen que hacer viajes muy largos".

Por eso, la dependencia alista otro Programa Estatal de Prevención y Gestión Integral de Residuos 2016, que estará listo a finales de año, con la finalidad de generar la infraestructura que permita valorizar los residuos, anticipó el funcionario. A la par, se trabaja en el desarrollo del Reglamento de la Ley de Gestión Integral de los Residuos.

Hugo Luna, jefe de Gabinete de Guadalajara, atribuye el fracaso de la estrategia estatal de separación de basura a tres elementos: "Todos veíamos que separábamos en nuestras casas y la volvían a juntar en un mismo vehículo; también falló por todas las mafias e intereses... y sobre todo porque los ciudadanos, en alguna parte, siguen fallando y tirando la basura en la calle".

Desde la Universidad de Guadalajara, la profesora Beatriz Venegas considera que para que la separación de residuos pueda ser una realidad hace falta concientizar, previamente, a la población, "no podemos obligarlos a separar cuando no les decimos los beneficios, cuando no se concientiza", a lo que suma el gran consumismo que caracteriza a la sociedad, "eso también nos está generando grandes volúmenes de basura, entonces la parte del consumo aunado a una falta de concientización es lo que hace que la norma fracasara".

En tanto, Adriana González Olmos, consultora ambiental, recuerda que cuando la norma se presentó "no se sociabilizó y no se hizo una campaña de concientización".

FRACASO. Autoridades y especialistas atribuyen el fracaso de la Norma Estatal de Separación de Residuos a la falta de socialización y corrupción.

EL INFORMADOR
DIARIO INDEPENDIENTE

FECHA 01/08/2016

PÁGINA

EL DEBATE

Beatriz Venegas, académica de la UdeG.

Adriana Cecilia González Olmos, consultora ambiental.

José Eduardo Gómez García, coordinador de Medio Ambiente y Ecología en la Asociación de Residentes de Chapalita.

Eduardo Parra Ramos, de la Dirección de Gestión Integral de Residuos de la Semadet.

Hugo Luna, jefe de Gabinete de Guadalajara.

Las preguntas					
¿Cuáles son los retos de la Agencia metropolitana de recolección de basura?	Apostar por la metropolización sería lo mejor porque se reduciría el impacto ambiental... una agencia que se encargue de la recolección de residuos podría minimizar costos y bajar recursos federales. Podríamos ver el caso de las experiencias intermunicipales que han sido muy exitosas, como el sistema de Simar-Sureste para aumentar las capacidades institucionales.	Trabajar intermunicipalmente facilita y optimiza los recursos. Con una visión metropolitana podemos ser capaces de multiplicar los recursos económicos y humanos porque todos estamos trabajando en conjunto, no puede ser posible que Tlaquepaque tenga un sistema, Zapopan otro y Tonalá, uno diferente... Y trabajar en un esquema intermunicipal facilita el fondeo de recursos federales.	La propuesta es excelente porque nosotros ofrecemos el servicio de la recolección y transporte, por lo que también nos pega in nos a Los Laureles... in nos a Pitchos. Sería muy interesante que todos los municipios tuvieran puntos específicos para manejar y acortar las distancias en beneficio de las colonias. Se requeriría trabajar más en las colonias desde las juntas vecinales	Tendremos que llegar a un consenso con los municipios, es un desafío que enfrentamos. A nivel metropolitano tenemos diferentes capacidades en cuanto a financiamiento, equipamiento y recursos, no es lo mismo la situación de la concesión que tiene Guadalajara que la situación que guarda Tlaquepaque o Zapopan. Como Gobierno no podemos imponer un proyecto, pero hay una visión.	Una Agencia metropolitana le permite reducir la logística de transportación. La lógica es acortar distancias para cada uno de los procesos... si lo abordamos así, podemos hacer mucho más eficiente y económico el servicio. Con el Instituto Metropolitano de Planeación planteamos la necesidad de replicar el programa de gestión "Base cero" a nivel metropolitano.
¿De qué tamaño es el negocio y la corrupción en el servicio de recolección y disposición de basura?	La corrupción está y existe, tan sólo en la metrópoli se generan más de cinco mil 600 toneladas diarias de basura... el negocio se hace a nivel de escala, también hay que ver la parte del comercio informal que existe detrás de todos estos residuos que se generan, eso ayuda a que la cantidad de residuos que llegan al sitio de disposición final sean menos.	La corrupción existe, el tamaño del negocio depende desde el punto de vista que se quiera ver. La basura no es basura más que 3%... son materiales fluctuantes. Para los recicladores y la gente que se dedica a la escala de transformación de materia prima, la basura es oro molido. Por otra parte, los rellenos actuales han llegado a una vida útil y están colapsados.	En Chapalita pudimos erradicar un poco la corrupción, principalmente en los giros comerciales. En las residencias no se da el negocio, entonces, al ser un giro comercial tiene obligación por ley de tener un contrato de recolección con una empresa particular... nos dimos a la tarea de darnos de alta en la Semadet como recolectores.	Debemos entender el costo que significa a los ayuntamientos, y precisamente nos hemos enfocado a desarrollar uno de los legados que queremos dejar al final de la administración: herramientas para que los municipios puedan implementar sistemas tarifarios y puedan tener la opción de eliminar este subsidio que termina siendo nocivo.	En Guadalajara había mucho descontrol en la administración de las concesiones, no había el seguimiento adecuado... Había una serie de acuerdos que iba construyendo la autoridad con el concesionario, para compensar el incumplimiento de ambas partes, que no estaban contemplados y generaban cargos extraordinarios.
¿Por qué fracasó la separación de basura y qué se propone para que funcione?	El punto importante es la concientización a la población, no podemos obligarlos a separar cuando no les decimos los beneficios, pero también somos una sociedad consumista, lo que nos está generando grandes volúmenes de basura. La parte del consumo, aunado a una falta de concientización, es lo que hace que esta norma haya fracasado.	Si hablamos a nivel estatal, el fracaso fue que no se sociabilizó y no se hizo la campaña de concientización, tampoco se adecuó el marco jurídico para que se ejecutaran las acciones. Se quiso imponer. Si llegan y se brincan la socialización, jamás permeará ningún programa.	La norma de separación nos vino a beneficiar mucho porque empezamos a difundirla. Ya no podemos excusarnos de no separar, hay qué hacerlo. La separación en los hogares debe quedar como una forma grabada, no podemos hacerla a un lado, en la medida en que insistamos hasta el hartazgo es el único camino para que funcione.	Ya se mencionó el tema de la socialización, pero algunos municipios también manifiestan que ha fracasado porque no hay la infraestructura, valorizan, pero no hay a dónde llevar los residuos separados, tienen que ser viajes muy largos a la zona metropolitana para tener esa infraestructura.	Falló porque todos veíamos cómo separábamos la basura en nuestras casas y la volvían a juntar en un mismo vehículo, también falló por todas las mafias e intereses alrededor de no voltear a ver el tema y sobre todo porque los ciudadanos, en alguna parte, siguen fallando, siguen tirando basura en la calle.

Instalan 18 "Puntos Limpios"

Como parte de un programa piloto que parte del nuevo modelo de gestión de residuos, el Ayuntamiento tapatío ha habilitado, desde abril pasado hasta la fecha, 18 "Puntos "Limpios" que contemplan en una primera instancia la instalación de plataformas elevables para recolectar y separar los residuos.

Según datos del municipio, se generan diariamente un promedio de mil 800 toneladas de basura entre residentes y población flotante (más de un millón de otros municipios vienen a trabajar a Guadalajara). Hasta la fecha, los primeros 18 puntos se han instalado en el polígono de Chapultepec hasta el Parque Revolución, aunque falta instalar otros cuatro para completar el programa piloto, según Hugo Luna, jefe de Gabinete de Guadalajara.

Se trata de un sistema inédito en Latinoamérica. Cada plataforma se integra por cuatro diferentes contenedores para que la gente deposite basura orgánica, pet y aluminio, cartón y papel, así como otros residuos.

En total cada "Punto Limpio" podrá almacenar hasta 1.5 toneladas de basura y vaciarlos toma alrededor de 10 minutos. Los residuos son recolectados por la empresa concesionaria de las papeleras Plastic Omnium.

El funcionario explicó que la meta es contar con 500 puntos limpios al término de la administración, "si cumplimos, todos tendríamos un 'Punto Limpio' a menos de 10 cuadras de distancia de nuestro hogar, hoy estamos sustituyendo la basura que generan nueve mil habitantes de la ciudad con los 18 puntos limpios que hemos instalado, esa basura se entrega categorizada y de ahí ya no se va a la transferencia ni al relleno, se va directamente a quien la quiere reciclar".

Tras 90 días del arranque del programa se tiene un promedio de recolección de 500 kilos por plataforma, cada semana. Incluso, asociaciones vecinales en las colonias Fraccionamiento Monraz, Alcalde Barranquitas y Chapalita ya solicitaron su "Punto Limpio". "Las asociaciones ya nos están llamando para sumarse al modelo".

A este paso, se espera que a finales del año se instalen 100 puntos y, con el tiempo, se pretende que otros municipios de la metrópoli repliquen la estrategia. El llamado a la iniciativa privada es a prepararse para recibir el gran volumen de residuos valorizados que se recolectan de las plataformas, "vamos a tener mucha materia para ellos, Guadalajara se puede convertir en la industria de reciclado más importante del país".

EL DATO

El proyecto

El programa de "Puntos Limpios" inició en Pedro Moreno y Chapultepec. Cada uno tendrá un costo de alrededor de 800 mil pesos y se pueden depositar todo tipo de desechos (metales, orgánicos, plástico y pet, cartón y papel) las 24 horas del día.

Para conocer los puntos distribuidos en toda la ciudad, visite el portal: http://portal.guadalajara.gob.mx/gdl-limpia/puntos limpios/ y acude al punto más cercano a tu casa.

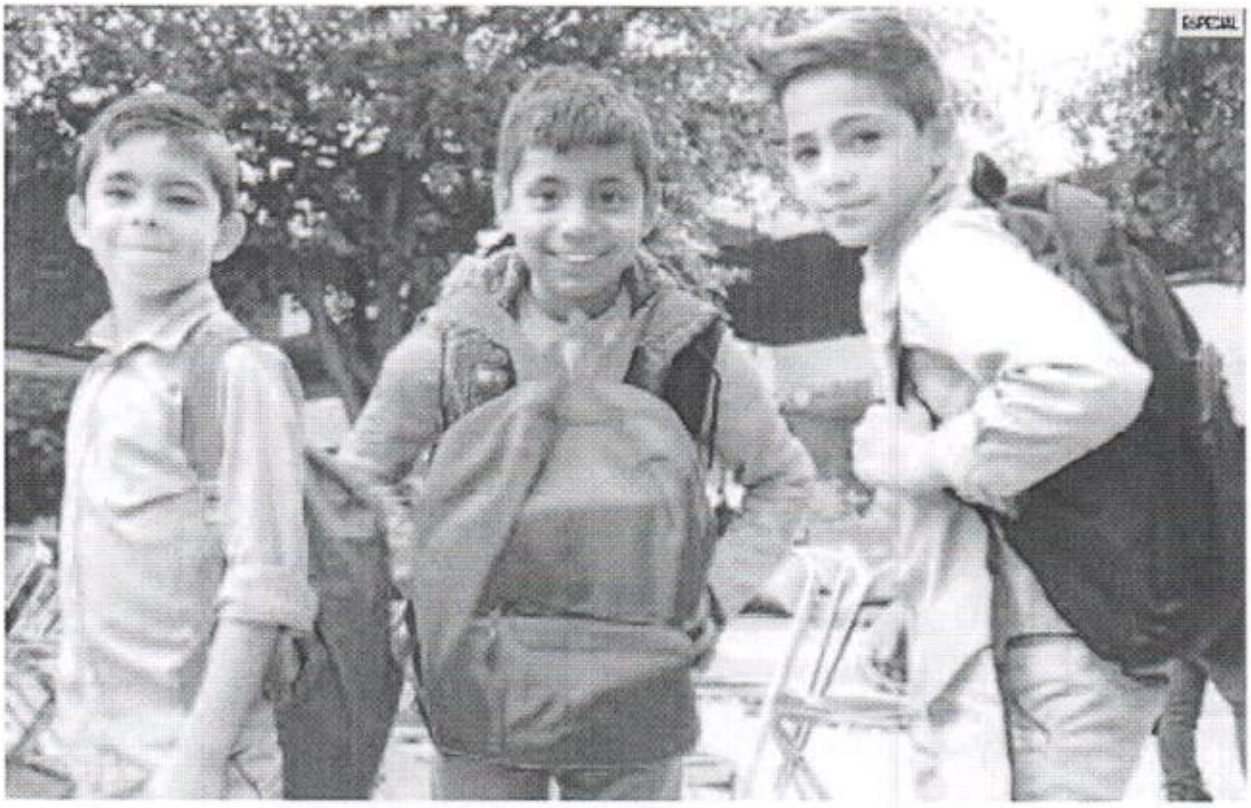

Apoyan a empleados de la Semov con útiles escolares

La Fundación Pro Vialidad y Transporte "Mayor Alfredo Medina Guerra", cuyos recursos se obtienen de la venta de alimentos en la dependencia y copias, fotostáticas, benefició la economía familiar de trabajadores de la Secretaría de Movilidad (Semov), con la entrega de mochilas y paquetes escolares de nivel primaria y secundaria. De acuerdo con un comunicado de la dependencia, 900 hijos de empleados de la Semov, tanto operativos como administrativos, fueron los beneficiados.

Concluyen trabajos en pavimento de la Avenida Parres Arias

La Dirección de Pavimentos de Zapopan concluirá hoy una intervención para tapar baches en ambos sentidos de la Avenida Parres Arias. Se utilizan cuatro toneladas de materiales para arreglar los pisos dañados a lo largo de un kilómetro de la arteria.

Problemas del habla, en edades entre dos y seis años: IMSS

La dificultad para articular el habla aparece con mayor frecuencia entre los dos y seis años, motivo por el cual esta etapa es idónea para ofrecer al infante terapia especializada, dijo la experta fonoaudióloga del IMSS en Jalisco, Elizabeth González Flores.

Funcionarios inician gira de trabajo por Silicon Valley

Los secretarios de Innovación, Ciencia y Tecnología (SICyT) y de Desarrollo Económico (Sedeco), José Palacios Jiménez; inician la gira de trabajo por el Silicon Valley, con el objetivo de atraer nuevas empresas de base tecnológica y aumentar la inversión en proyectos de empresas ya instaladas en Jalisco. En una primera etapa de la gira visitarán pymes con potencial para expandir operaciones.

EL INFORMADOR
DIARIO INDEPENDIENTE

FECHA 01/08/2016

PÁGINA 8

CORPORACIÓN EN LOS CURSOS APRENDERÁN QUÉ HACER ANTE LA PRESENCIA DE ALGÚN FENÓMENO

Brigada de Protección Civil "revive" comunidades de Ribera de Chapala

FUERZA
770
niños forman parte de la brigada de Protección Civil y Bomberos

Inició por la necesidad de que los menores participaran en actividades recreativas

Niños reciben formación en ecología, protección civil, combate a incendios y primeros auxilios

San Pedro Itzicán es un pueblo asentado en el otro lado de la Ribera de Chapala, donde no hay grandes hoteles y mucho menos turistas. Es el lado olvidado donde impera la pobreza, las enfermedades renales, donde los habitantes sufren de la escasez de agua potable y de caminos de terracería.

En las comunidades de Mezcala, Agua Caliente, Chalpicote, Aguacatera y Zapotera, todas del municipio de Poncitlán, se vive la misma situación.

"Es una brigada muy ecológica que se dedica a la limpieza, a barrer calles y a retirar la basura. También apoya en cuestiones humanitarias, ya es un ejército de jóvenes"

Nicolás Mendoza, comandante de la Región Ciénega.

En ese lugar no hay trabajo y los padres se ven obligados a salir en busca de sustento dejando solos a sus hijos. Cada semana, tres mil 100 pequeños tienen que cuidarse a ellos mismos y a sus hermanos.

Desde hace un año, habitantes de las seis comunidades se organizaron para formar una brigada de Protección Civil. Todo empezó por la iniciativa de Anita Torres Guerrero, quien vio la necesidad de que los niños tuvieran actividades recreativas.

"Yo antes trabajaba en Ocotlán, en ventas. Un día se me ocurrió ir al mirador y vi esta comunidad, no sabía que existía. Le pregunté a mis amigos si sabían algo y me dijeron que no viniera que aquí vivía pura gente violenta".

Sin embargo, Anita no los escuchó y bajó a conocer el lugar. A pesar de la hermosa vista, se encontró basura en todos lados y niños sin vigilancia.

Acudió a la delegación municipal y le dijeron que había llegado una invitación de la Unidad Estatal de Protección Civil y Bomberos para realizar cursos de verano en la comunidad.

Del curso nació una brigada que actualmente se compone de 770 niños. Lleva el nombre del mayor J. Trinidad López Rivas, quien es su padrino. Reciben formación en ecología, en protección civil, combate a incendios y primeros auxilios.

Una de sus primeras actividades fue retirar la basura de la vía pública de las áreas verdes, retiraron 80 toneladas, la mayoría eran botellas de plástico. Algunas fueron vendidas y el resto recicladas.

Nicolás Mendoza, comandante de la Región Ciénega, indicó que la brigada nació para atender y capacitar a niños y niñas de la zona en materia de protección civil.

"Cuando empezamos, los niños no hablaban, ni siquiera nos decían su nombre. Se los preguntabas y agachaban la cabeza y encogían los hombros", indicó Anita. "Hoy ya los ves felices, con un propósito".

GRADUACIÓN. Este sábado se graduó la segunda generación de los cursos de verano en presencia del mayor Trinidad López Rivas; la brigada funciona todos los días del año.

REFUGIO. Anita asegura que la brigada también es un espacio para que los niños expresen sus emociones.

EL INFORMADOR
DIARIO INDEPENDIENTE

FECHA 01/08/2016 PÁGINA 8

PROTECCIÓN CIVIL EL COMANDANTE VICTOR HUGO ROLDÁN LLEVA 26 AÑOS DE CARRERA COMO BOMBERO

"Lo mejor es la gratitud de la gente"

A lo largo de 26 años de carrera como bombero, el comandante Victor Hugo Roldán, director de operaciones de Protección Civil y Bomberos de Guadalajara, ha visto de todo dentro de su profesión: rescates, inundaciones, accidentes y graves incendios. Dice que su pago en cada servicio al que acude es ver el agradecimiento en el rostro de las personas que apoya.

"Considero que la gratitud de las personas es el precio suficiente como para nunca abandonar este trabajo".

El comandante Roldán recuerda el apoyo a un joven en el temporal pasado. Esto sucedió en la calle Uno y Gobernador Curiel en la Zona Industrial. "Se le apagó el carro y aunque el agua no estaba muy profunda, un muchacho de 25 años se 'congeló', no supo qué hacer. Dos de los compañeros que participaron en un curso de rescate en aguas turbias con todas las medidas de seguridad lo pusieron en un lugar seguro".

Una de las vivencia de este año es un accidente que sucedió mientras él y sus compañeros apoyaban en una vialidad: "En Colón a su cruce con Isla Pantenaria, donde el agua sube hasta dos metros, un vehículo no se percató de que estaba la calle cerrada con una unidad por la inundación, por lo que se impactó en la unidad. El automovilista resultó con lesiones, afortunadamente de nuestra cuadrilla ningún compañero resultó lesionado".

Compartió que, luego de brindar el apoyo, algunas personas buscan agradecerles y se toman con ellos un vaso con agua o un refresco. Platicó que hasta lo han querido gratificar por salvar una vida.

El comandante Roldán empezó en el oficio de bombero a los 21 años y cuenta que nunca imaginó que lograría una carrera ayudando a personas en peligro.

Comparte que tiene un hermano policía, por lo que sus padres les dicen, a él y a su hermano, que están orgullosos de tener a dos héroes que a diario exponen sus vidas para salvar la de los demás. "Mi hermano dice que mi trabajo es más peligroso, pero yo creo que el trabajo de policía lo es más", dice el comandante.

TEMPORAL

Limpieza para evitar inundaciones

En esta época Bomberos y Protección Civil de Guadalajara está coordinado con 22 dependencias del Gobierno de Guadalajara para sobrellevar la problemática de la lluvia, en donde se retira basura diario, hay cuadrillas de mantenimiento urbano, cuadrillas auxiliares de la limpieza en donde se retira basura de alcantarillas, pasos a desnivel, canales pluviales y bocas de tormentas.

CARRERA. El comandante Roldán nunca pensó que ayudaría a las personas en peligro.

Experiencia ante lluvias

Desde su experiencia, el comandante Víctor Hugo Roldán, director de operaciones de Protección Civil y Bomberos de Guadalajara, calcula que durante la temporada de lluvias aumentan los accidentes hasta 50%, por el pavimento mojado, la imprudencia y las fallas mecánicas.

"Las condiciones mecánicas de los vehículos contribuyen a ese índice de accidentes. Las condiciones de los limpiabrisas, las luces, son factores importantes en la presencia de estos incidentes".

El funcionario enfatiza que con la lluvia algunas personas pierden el sentido de la distancia, esto, aunado a la falta de visibilidad y la negligencia de algunos automovilistas, aumenta los choques.

Resalta que, a diferencia de otros años cuando los automovilistas se internaban en túneles y quedaban atrapados, hoy la autoridad municipal y Protección Civil Jalisco han cerrado calles, cruceros y túneles con posibilidades de inundaciones antes de que suceda una desgracia.

El Diario NTR

P E R I O D I S M O   C R Í T I C O

Lunes 1 de agosto de 2016 | Guadalajara, Jalisco | Año II | Número 476 | $10.00

facebook.com / ntrguadalajara | twitter.com / ntrguadalajara | www.ntrguadalajara.com

DISFRUTA DE NUESTRO SUPLEMENTO *ENJAQUE* CON ESTA EDICIÓN

FÓRMULA 1

Alemania, en manos inglesas

● DOMINIO. Lewis Hamilton conquista, a bordo de su Mercedes, la última competencia antes del receso veraniego y luce como en la temporada anterior: imparable. PASIÓN 5C

RETO EN 2 RUEDAS

● RUTA. Un pelotón de 400 ciclistas recorre la zona metropolitana para recordar que el ciclismo de Jalisco sigue presente. Pese al sinfín de obstáculos que debieron sortear los participantes, el Gran Giro Volvo Guadalajara 2016 es un éxito. PASIÓN 6C

LIGA MX

1-0

2-4

1-0

AMISTOSO

1-3

GALA

DESPERTARES SUPERA LAS EXPECTATIVAS

● CRÓNICA. Isaac Hernández cumple su promesa y, junto con sus hermanos, Esteban y Emilia, entrega una noche que se quedará en la memoria de más de 10 mil espectadores por un sinnúmero de razones. ARTE 4-5D

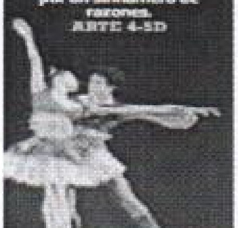

Fracasa el acopio de teles análogas

POR FALTA DE RECURSOS

Chatarreros locales recolectan, de manera clandestina, aproximadamente 300 aparatos al día, según estimaciones de centro de cultura y educación ambiental

VIOLETA MELÉNDEZ

El programa de recolección de residuos por la transición a la televisión digital, instrumentado por el gobierno federal, terminó; sin embargo, de los 40 millones de aparatos que, según sus estimaciones, serían desechados, sólo 50 mil 963 terminaron en uno de los centros de acopio instalados a finales del año pasado y principios de éste para su disposición final.

De acuerdo a los contratos con la empresa ganadora de la licitación para manejar dicho material, Reind Química, la Secretaría de Comunicaciones y Transportes (SCT) pagaría como máximo 10 millones de pesos más otros 4 millones de IVA por los servicios de recolección, desarme y reciclado del total de televisores acopiados hasta diciembre de 2015, y posteriormente amplió el plazo a marzo de 2016.

"Terminándose la fecha de la ampliación del convenio, muchas de estas 50 mil se quedaron almacenadas en diferentes estados, como ya no hay contrato, están básicamente abandonadas en los estados; aquí en Jalisco hay una bodega donde están abandonadas y la federación no pretende hacerse cargo porque ya no tienen contrato", aseveró Sofía Chávez, coordinadora general del proyecto Casa CEM.

Además, con el programa de entrega de 10 millones de pantallas digitales por parte de la SCT durante el pasado y este año, la dependencia violó la Ley General para la Prevención y Gestión Integral de los Residuos, cuyo principio básico es minimizar la generación de los desechos.

Una televisión tiene hasta 2 kilos de plomo, por lo cual estos aparatos son considerados como un componente peligroso.

ZMG2-3A

CAMBIO

DENUNCIAN INTERESES EN RENOVACIÓN DE CEDHJ

● DESCONFIANZA. "Por sus nexos personales y grupales evidentes con el presidente saliente, Felipe Álvarez Cibrián", organismos de la sociedad civil solicitan al Congreso local remover a Refugio Ruiz Moreno de la presidencia de la comisión legislativa de Derechos Humanos para que otro diputado lleve a cabo el proceso de renovación del ombudsman estatal. ZMG 2A

#UNAÑOSINRUBÉN

● RECUERDO. A un año del asesinato del fotoperiodista Rubén Espinosa Becerril junto a cuatro mujeres en la Ciudad de México, fotógrafos de Jalisco realizan una ofrenda floral en Plaza Liberación para exigir "justicia y cero impunidad" en este caso. ZMG 3A

MALWARE

CUIDADO CON JAKU

● ESPECIALIZADO. [illegible] TECNO 2B

RETOS

ELECTRÓNICA, AÚN LEJOS DE 4ª REVOLUCIÓN INDUSTRIAL

● JALISCO. Poco contenido nacional, falta de preparación del personal y bajo apoyo gubernamental son los principales obstáculos que, pese a su crecimiento, enfrenta la electrónica para sumarse a la industria 4.0, coinciden directivos y funcionarios. EMPRESA 1B

POSTURA

PIDE IGLESIA A GAYS QUE VIVAN EN CONTINENCIA

● DESDE LA FE. Al fijar su postura respecto a las relaciones entre personas del mismo sexo, la Iglesia católica asegura que no discrimina a los homosexuales, pero aclara que el hecho de que el Estado vuelva algo legal no lo hace moral. PAÍS 5B

SECTOR PRIVADO

BLOQUEOS DE CNTE COSTARÍAN 4 MMDP

● ESTIMACIÓN. Los bloqueos de la Coordinadora Nacional de Trabajadores de la Educación generan un impacto económico aproximado de 4 mil 200 millones de pesos, denuncia el sector privado. La situación, asegura, ha llegado a un punto inaceptable. PAÍS 5B

DEPORTACIÓN

REPUBLICANOS TRANQUILIZAN A INMIGRANTES

● MODERACIÓN. [illegible] MUNDO 7B

AGUA POTABLE
● Presupuesto participativo, posible solución en San Pedro Itzicán 5A

ESTÁ EMBARAZADA
● Buscan a mujer arrastrada por corriente del río La Pasión 7A

HACE HISTORIA
● Yuriko Koike es electa gobernadora de Tokio; es independiente 7B

JORNADA DE LA JUVENTUD
● Llama papa a decir no al "doping del éxito a cualquier precio" 8B

DESDE COLOMBIA
● Salo promociona su segundo sencillo: Un día sin reloj 1D

El Diario
PERIODISMO CRÍTICO
FECHA 01/08/2016 PÁGINA 1

Fracasa el acopio de teles análogas

POR FALTA DE RECURSOS

Chatarreros locales recolectan, de manera clandestina, aproximadamente 300 aparatos al día, según estimaciones de centro de cultura y educación ambiental

VIOLETA MELÉNDEZ

El programa de recolección de residuos por la transición a la televisión digital, instrumentado por el gobierno federal, terminó, sin embargo, de los 40 millones de aparatos que, según sus estimaciones, serían desechados, sólo 50 mil 963 terminaron en uno de los centros de acopio instalados a finales del año pasado y principios de éste para su disposición final.

De acuerdo a los contratos con la empresa ganadora de la licitación para manejar dicho material, Reind Química, la Secretaría de Comunicaciones y Transportes (SCT) pagaría como máximo 10 millones de pesos más otros 4 millones de IVA por los servicios de recolección, desarme y reciclado del total de televisores acopiados hasta diciembre de 2015, y posteriormente amplió el plazo a marzo de 2016.

"Terminándose la fecha de la ampliación del convenio, muchas de estas 50 mil se quedaron almacenadas en diferentes estados, como ya no hay contrato, están básicamente abandonadas en los estados; aquí en Jalisco hay una bodega donde están abandonadas y la Federación no pretende hacerse cargo porque ya no tienen contrato", aseveró Sofía Chávez, coordinadora general del proyecto Casa CEM.

Además, con el programa de entrega de 10 millones de pantallas digitales por parte de la SCT durante el pasado y este año, la dependencia violó la Ley General para la Prevención y Gestión Integral de los Residuos, cuyo principio básico es minimizar la generación de los desechos.

Una televisión tiene hasta 2 kilos de plomo, por lo cual estos aparatos son considerados como un componente peligroso.

ZMG12-3A

El Diario
PERIODISMO CRÍTICO
FECHA 01/08/2016 PÁGINA 2

A la deriva, 39 millones de televisiones análogas

SÓLO HABÍA 10 MDP

La SCT y la Semarnat acopian menos de 1 por ciento de los aparatos obsoletos debido a limitaciones en el programa de recolección; advierten riesgos a la salud

VIOLETA MELÉNDEZ

CONFLICTO. La indebida recolección de estos aparatos daña al medio ambiente y a la salud.

El programa de recolección de televisiones analógicas en el país, instrumentado por las secretarías de Comunicaciones y Transportes (SCT) y de Medio Ambiente y Recursos Naturales (Semarnat), solamente tuvo capacidad para acopiar 0.12 por ciento de los aparatos que esas mismas instancias estimaron serían eventualmente desechados: 40 millones en todo el territorio nacional.

De acuerdo a respuestas a solicitudes de transparencia entregadas por la SCT, en todo el país se acopiaron 50 mil 963 televisores analógicos como parte del programa de recolección de residuos por la transición a la televisión digital, en el que Jalisco fue el estado más participativo, incluso por encima de la Ciudad de México, al entregar 9 mil 646 aparatos.

Es decir que, de acuerdo a las cifras proporcionadas por las autoridades federales, 39 millones 949 mil 037 de televisiones que no fueron llevadas por los ciudadanos a los centros de acopio instalados a finales del año pasado y principios de éste se quedaron a la deriva, sin un sitio seguro ni autorizado para su disposición final, debido a que la recolección nacional ya concluyó.

De acuerdo a los contratos con la empresa ganadora de la licitación para manejar dichos electrónicos, Reind Química, la SCT pagaría como máximo 10 millones de pesos más otros 4 millones de IVA por los servicios de recolección, desarme y reciclado del total de televisores acopiados hasta diciembre de 2015, y posteriormente amplió el plazo a marzo de 2016.

A esa fecha y con el presupuesto autorizado, Reind Química solamente se llevó aproximadamente 35 mil de los 50 mil aparatos entregados por los ciudadanos, dejando en las entidades el resto porque venció el acuerdo que tenía con la SCT.

"Terminándose la fecha de la ampliación del convenio, muchas de estas 50 mil se quedaron almacenadas en diferentes estados, como ya no hay contrato, están básicamente abandonadas en los estados; aquí en Jalisco hay una bodega donde están abandonadas y la Federación no pretende hacerse cargo porque ya no tienen contrato", comentó Sofía Chávez, coordinadora general del proyecto Casa CEM, que durante los últimos tres años ha estado señalando los riesgos ambientales del apagón analógico.

"El contrato tiene un tope de 10 millones de pesos y con ese dinero sólo podían reciclar 35 mil televisiones, estaba limitado de inicio y respecto a las televisiones que podían salir a la calle no es ni 1 por

WWW
mtguadalajara.com
NTR
ESCANEA
Contenido extra

El Diario
PERIODISMO CRÍTICO
FECHA 01/08/2016 PÁGINA 3

DE LOS PRIMEROS

● México es el tercer más grande generador de residuos electrónicos en todo el continente americano después de Estados Unidos y Brasil, en 2014 habría desechado un millón de toneladas métricas, según la Unión Internacional de Telecomunicaciones

¿QUÉ HACER CON LA TELE?

● Aunque no hay centros de acopio oficiales para este tipo de residuos, las direcciones de Medio Ambiente de los Municipios y la Semadet los reciben en sus instalaciones, para lo cual hay que ponerse previamente en contacto. Vender la televisión a los chacharreros alimenta un negocio clandestino altamente peligroso para la salud y contaminante.

10 MILLONES de pantallas digitales regaló el gobierno federal a los mexicanos

40 MILLONES de televisiones analógicas estima la Semarnat que serán eventualmente desechadas

50 MIL televisiones analógicas fueron entregadas a centros de acopio en todo el país

35 MIL aparatos fueron reciclados por la empresa contratada por el gobierno federal

ciento", lamentó la especialista en residuos.

De acuerdo a información proporcionada por el director de Residuos de la Secretaría de Medio Ambiente y Desarrollo Territorial (Semadet), Eduardo Parra Ramos, de las casi 10 mil televisiones que se acopiaron en todo Jalisco y terminaron en el almacén de la dependencia estatal, la empresa Reind Química se llevó solamente 7 mil 500, dejándoles un remanente de 2 mil 500 en sus instalaciones.

A pesar de tratarse de un residuo peligroso cuyo manejo compete exclusivamente a la Semarnat o prestadores de servicios que ésta autorice, el funcionario afirmó a través de un informe que la Semadet buscará contratar empresas para que se encarguen de su reciclaje, mas no especificó con qué recursos se encargará de esto.

SCT VIOLÓ LA LEY

Con el programa de entrega de 10 millones de pantallas digitales por parte de la Secretaría de Comunicaciones y Transportes (SCT) durante el pasado y actual año, principalmente a beneficiarios de programas sociales, la dependencia federal violó la Ley General para la Prevención y Gestión Integral de los Residuos, cuyo principio básico es minimizar la generación de los desechos.

A decir de Sofía Chávez, coordinadora de Casa CEM y gestora del manejo adecuado de las televisiones análogas, si la SCT se hubiera apegado a dicha legislación federal, debió optar por entregar a la población un decodificador en lugar de una pantalla digital, pues de esa forma se le seguiría dando uso a los 40 millones de aparatos que ahora son susceptibles de ser desechados.

"Se violó el principio de la ley de darle prioridad a la no generación de residuos, la Ley General de Residuos marca que un principio es minimizarlos, eso es una violación al cuarto constitucional", comentó Chávez.

FOTOS: VIOLETA VALDÉS LÓPEZ

"Es impresionante que por estrategias políticas, como la repartición de pantallas, haya gente que vaya a morir por daños neurológicos en este país", añadió en relación a los efectos que ocasiona la disposición inadecuada de los televisores viejos.

Además, criticó la descoordinación de la SCT y la Semarnat, pues mientras la primera comenzó a repartir las 10 millones de pantallas por un lado, la segunda no aprovechó esa oportunidad para solicitar a los beneficiarios su aparato antiguo a cambio.

La consecuencia de esta desarticulación fue una entrega desproporcionada en relación al acopio de televisiones.

PROLIFERA ILEGALIDAD

Mientras la Federación ya dio por terminado el acopio de televisiones analógicas, el negocio con la recolección clandestina queda de manifiesto con la reciente clausura de un predio en Ciudad Granja, Zapopan, que reunía todo tipo de aparatos electrónicos, entre ellos decenas de televisores a la intemperie.

El director de Medio Ambiente de Zapopan, Alfredo Martín Ochoa, clausuró el inmueble y su zona aledaña, donde también había aparatos abandonados, incluso quebrados; además, informó que la Procuraduría Federal de Protección al Ambiente ya estaba enterada del suceso y procedería con el retiro de los residuos, al representar un grave riesgo a la salud y al ambiente.

Sin embargo, *El Diario NTR* constató que el 29 de julio el predio permanecía en el mismo estado en que fue clausurado, solamente con la diferencia de que continúan los sellos de clausura, pero no se había retirado ningún aparto a pesar de que muchos de éstos ya están rotos y en contacto con arbolado, suelo y agua de las lluvias.

"Con este mal manejo vamos a tener consecuencias en cuestiones de salud inmensurables y es algo que nadie está queriendo ver, es algo que nosotros advertimos durante dos años, cuando hablábamos de un cálculo de 67 mil toneladas de óxido de plomo al ambiente", señaló Chávez, "además de todos los contaminantes orgánicos permanentes, tanto los que vienen en las carcasas, que son retardantes de fuego, como los que se están generando con las dioxinas".

"La percepción del riesgo a la salud y al ambiente es muy poca y la responsabilidad ciudadana también es muy poca, yo creo que hay un problema muy serio de percepción ciudadana y de los servidores públicos que quisieron tapar el Sol con un dedo».

Tan sólo una televisión cuenta con un kilo o incluso 2 de plomo, por lo cual estos aparatos son considerados en la Ley General de Residuos como un componente peligroso.

A decir de la coordinadora de Casa CEM, su equipo ha seguido a los chatarreros y ha constatado que están haciendo negocio con una práctica clandestina en la que ellos son los primeros afectados al manejar las televisiones sin ningún cuidado de los elementos nocivos; según sus estimaciones, el ritmo de trabajo que tienen en la ciudad es de 300 aparatos recolectados al día.

UN BASURERO

Con todo y los riesgos que representa este trato a las televisiones, así permanecía el tiradero de Ciudad Granja hasta el 29 de julio.

TWITTER
@NTRGUADALAJARA

El Diario
PERIODISMO CRÍTICO
FECHA 01/08/2016 PÁGINA 6

GISELA PAJUELO

REFIEREN. Activistas externan que Ruiz Moreno es incapaz de corregir sus errores cometidos en el Congreso.

Ven favoritismos en Derechos Humanos

EN EL CONGRESO LOCAL

Asociaciones civiles solicitan que se remueva de la comisión a Refugio Ruiz Moreno

ELIZABETH RIVERA AVELAR

Nueve organismos de la sociedad civil solicitaron al Congreso del Estado que remueva a la diputada Refugio Ruiz Moreno de la presidencia de la Comisión de Derechos Humanos, para que otro legislador lleve a cabo el proceso de renovación del titular de la Comisión Estatal de Derechos Humanos (CEDHJ), cargo que actualmente ocupa Felipe de Jesús Álvarez Cibrián, y cuyo nombramiento vencerá el próximo año.

Los titulares de las organizaciones entregaron el escrito el 29 de abril, el cual estaba dirigido al pleno del Legislativo, a la titular y a los vocales de la Comisión Legislativa de Derechos Humanos.

"Debe excusarse de intervenir en la conducción del proceso de designación del quinto presidente de la CEDHJ, por sus nexos personales y grupales evidentes con el presidente saliente, con su partido político –el Partido Revolucionario Institucional (PRI)– y con el Grupo Universidad de Guadalajara, que encabeza Raúl Padilla López. ¡El organismo público protector no debe caer en las manos de ningún cacicazgo local o regional, ni ser botín o reo de mezquinos intereses!", señalaron.

Los organismos que hicieron la petición al Congreso son el Colectivo Tenamaxtli de Derechos Humanos, Centro Jalisciense del Adulto Mayor y el Migrante (CJAMM), Comité de Derechos Humanos 22 de Abril, Frente Regional Pro-Manantlán y Cuenca del Marabasco, Vida Plena Comunitaria (Vipleco), Red Jalisciense de Derechos Humanos, Comunidades Eclesiales de Base de la ZMG, Comité Estatal de la Bandera Internacional de la Paz, Red Mexicana de Afectados por la Minería (REMA).

Oscar González Gari, presidente de la Red Jalisciense de Derechos Humanos, asegura que la legisladora del PRI es parcial, pues recibió en 2011 el premio Francisco Tenamaxtli de manos del actual presidente de la CEDHJ.

"Incapaz de corregir sus errores, incluso en la materia trascendente de los derechos humanos, el Congreso de Jalisco se encamina a nuevo fracaso y a darle continuidad a una política institucional errónea en torno al organismo público protector de nuestros derechos humanos y libertades fundamentales", indica el escrito.

Los activistas se pronunciaron a favor de que la renovación de titular se dé en un proceso limpio, equitativo y transparente, en el que la sociedad civil pueda expresar sus propuestas y críticas, y se cuente con una consulta democrática.

Las agrupaciones piden que se establezca una mesa de trabajo entre los diputados y los organismos de la sociedad civil, apuntaron que ya se entrevistaron con los vocales de la Comisión Legislativa, Miguel Ángel Monraz del Partido Acción Nacional (PAN) y Kehila A. Ku Escalante de Movimiento Ciudadano (MC).

> *(Refugio Ruiz Moreno) debe excusarse de intervenir en la conducción del proceso de designación del quinto presidente de la CEDHJ, por sus nexos personales y grupales evidentes con el presidente saliente, con su partido político (PRI) y con el Grupo Universidad de Guadalajara"*
>
> DOCUMENTO ENTREGADO AL LEGISLATIVO ASOCIACIONES CIVILES

El Diario
PERIODISMO CRÍTICO
FECHA 01/08/2016 PÁGINA 6

SIN RECURSOS

Inviable, estudio de restricción de camiones de carga

ELIZABETH RIVERA AVELAR

El director del Instituto de Movilidad y Transporte, Mario Córdova España, indicó a la diputada local Lourdes Martínez Pizano que no se cuenta con los recursos económicos necesarios para hacer el estudio que propuso la legisladora, que plantea reducir la circulación de vehículos de carga pesada en el Periférico, para que se limite al periodo de las 22 a las 6 horas, con la finalidad de reducir la contaminación y agilizar la circulación.

La realización del estudio técnico de la viabilidad de la propuesta fue una iniciativa de acuerdo legislativo que aprobó el Congreso del Estado. En una reunión con la legisladora, Mario Córdova le comentó a la diputada que estaba efectuando una revisión para determinar cuánto costaría el estudio requerido.

"Nos dijo que está terminando el estudio para saber cuánto va a costar hacer el estudio específico, lo que nos comentó es que ya en unas dos semanas tendría el proyecto. Entonces vamos esperar que nos lo entregue para ver qué es lo que proponen", manifestó.

Martínez Pizano refirió que Córdova le señaló que él calcula que de aplicarse la medida el tráfico vehicular bajaría aproximadamente 20 por ciento.

La legisladora informó que ahora revisará con el director general del Centro Jalisco de la Secretaría de Comunicaciones y Transportes (SCT), Bernardo Gutiérrez Navarro, la propuesta para encauzar el transporte de carga pesada por el Macrolibramiento, como ruta alterna al Periférico.

Lourdes Martínez apuntó que 80 mil 780 camiones de carga atraviesan todos los días la zona metropolitana, saturando las avenidas internas de la ciudad, especialmente el Periférico, el cual fue diseñado para que circulen 5 mil vehículos por hora y actualmente transitan 15 mil.

El Diario
PERIODISMO CRÍTICO
FECHA 01/08/2016 PÁGINA 5

SAN PEDRO ITZICÁN

Ven presupuesto participativo como posible solución

NIVIA CERVANTES

Vecinos de San Pedro Itzicán y cuatro comunidades aledañas (Agua Caliente, Chalpicote, La Zopotera y Santa María de la Joya), perjudicados por la cantidad de metales pesados que contiene el agua que consumen, aspiran a aplicar el presupuesto participativo.

Mañana presentarán al gobernador del estado, Jorge Aristóteles Sandoval Díaz, una carta firmada por representantes populares de las comunidades para pedir una cita.

"Los habitantes de esas cinco comunidades ya están cansados de que hagan proyectos desde el escritorio, que hagan planes desde las rodillas sin tomar en cuenta las necesidades de la población", dijo Enrique Lira, quien forma parte del Instituto Bíblico y quien desde hace más de seis años, con conocimiento de la situación que viven, hace obras filantrópicas e incluso realizó un censo en el que se consigna la cantidad de enfermos que hay como consecuencia del agua contaminada.

Los afectados quieren ser escuchados y aspiran a que las autoridades tomen decisiones con base en sus comentarios, necesidades y demandas, aseguró, por lo que esperan que el gobierno aplique el presupuesto participativo.

Además de la cita con el gobernador, solicitan que en esa reunión incluyan a los secretarios de Desarrollo e Integración Social, de Educación, de Desarrollo Rural y el titular de la Comisión Estatal del Agua, así como a los representantes de las cinco poblaciones.

"Quieren participar, venir a la cita para ser escuchados y ayudarle al gobierno a gastar bien el dinero, apoyados con la nueva figura de presupuesto participativo, de esta manera el pueblo podrá decir dónde quiere las obras y qué tipo de proyectos quiere".

El Diario
PERIODISMO CRÍTICO
FECHA 01/08/2016 PÁGINA 4

Fotoperiodistas de Jalisco exigen justicia por Rubén

INDIGNACIÓN

Profesionales y activistas realizan ofrenda en Plaza Liberación a los victimados de hace un año en la colonia Narvarte

YENZI VELÁZQUEZ

A un año de la muerte del fotoperiodista Rubén Espinosa Becerril, quien fue asesinado el 31 de julio de 2015 junto a cuatro mujeres en la colonia Narvarte de la Ciudad de México, fotógrafos de Jalisco realizaron una ofrenda floral en Plaza Liberación para exigir justicia y cero impunidad en este multihomicidio.

Alrededor de las 11 horas, los fotoperiodistas desplegaron una imagen del rostro de Rubén, en la que también se podía leer: "#UnAñoSinRubén". Mientras algunos sostenían la lona y se colocaban junto a ésta para recordar a su compañero, otros captaban la imagen y posteriormente dejaban sus cámaras sobre las flores que colocaron en el piso junto a unas velas.

"La violencia a periodistas no es ni cerca la situación que pasa en otros estados como Veracruz y en el norte del país, pero no queremos esperar a que las cosas estén así de mal para empezar a hacer algo y evitar que se repita. Los fotógrafos de Jalisco estamos unidos por la amistad y el compañerismo, con el propósito y objetivo de prevenir ataques a la prensa", leyó la fotógrafa independiente Eva Becerra.

En este mensaje los fotógrafos destacaron que tratan de estar informados sobre los protocolos de seguridad y siempre defender su labor: "Queremos invitar a las autoridades a conocer el protocolo de seguridad para periodistas, así como que lo conozcan nuestros compañeros y medios de comunicación. Queremos que las autoridades respeten este protocolo, al mismo tiempo que nosotros lo respetaremos mientras hacemos nuestra labor".

Agregaron que al igual que lo han hecho hasta ahora, documentarán y denunciarán cualquier caso de violencia contra periodistas, e invitaron a los fotógrafos y a la comunidad en general a estar comunicados entre ellos a través de la cuenta de Twitter @fotoprensa_gdl.

En este acto se recordó también a las cuatro personas que fueron asesinadas junto a Rubén -un mes después de que el fotorreportero dejara Veracruz tras recibir amenazas-: Yesenia Quiroz Alfaro, Mile Virginia Martín, Alejandra Negrete y Nadia Vera.

Los fotógrafos locales leyeron además una carta de la madre de Nadia, la señora Mirtha Luz Pérez Robredo, quien reclama que a un año de la masacre no se tiene móvil claro y no hay alguna autoridad que quiera hacer una investigación seria, justa, sin intereses políticos y personales: "Sin dinero de por medio, sin una investigación clara, diligente, exhaustiva, eficaz y científica".

La señora señala en el documento que no se han castigado a los verdaderos culpables de las filtraciones de los expedientes de las víctimas: "No se ha investigado a quienes se apropiaron de las pertenencias de las víctimas; no se les ha permitido declarar a los amigos, familiares y vecinos que han querido aportar información; no se ha buscado el arma con que se cometió el crimen; no se mantuvo la cadena de custodia; no se protegió debidamente el lugar, los objetos, y ninguna autoridad impidió que se modificara la escena del crimen".

ESCANEA
Contenido extra

METRÓPOLI 6

19 accidentes de calandrias

MELOmanías 16

The Police por siempre

CRONOMICÓN 11

"Ser paciente fotografía psiquiátrica

LA CRÓNICA DE HOY JALISCO

LUNES 1 DE AGOSTO, 2016 AÑO 3 NÚMERO 918 EJEMPLAR GRATUITO www.cronicajalisco.com cronicajalisco @cronicajalisco

"Me cortaba para huir de mis problemas"

■ El autoflagelo es cada vez más frecuente en jóvenes; no se lleva registro en la SEJ .4-5

DEPORTES 18

Pumas sigue invicto 1-0

OTROS RESULTADOS

Chivas 1-0 Atlas

Santos 2-4 Morelia

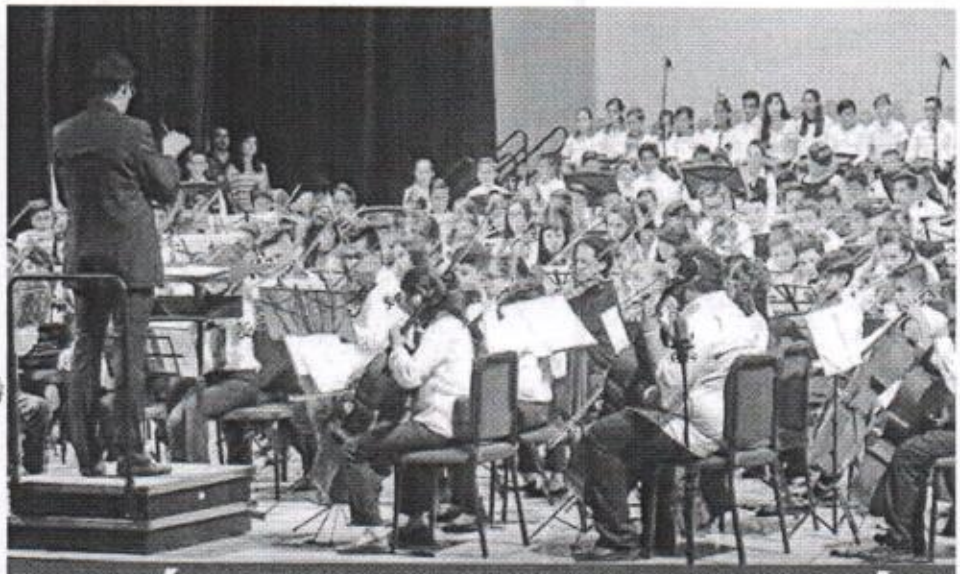

LA MÚSICA COMO LENGUAJE COMÚN

■ ECOS aprovecha y promueve el talento musical de niños y jóvenes .12-13

DEPORTES 19

Checo Pérez rescata un punto en GP de Alemania

DEPORTES 18

Repite Andrés Guardado el campeonato en Supercopa

CRÓNICA JALISCO FECHA 01/08/2016 PÁGINA 6

Piden retiro definitivo de calandrias en GDL

RICARDO BALDERAS

En tan sólo cuatro años suman ya 19 accidentes donde las víctimas son los 100 caballos que son explotados con la que ha sido llamada por asociaciones protectoras de animales como "tracción a sangre". Y es que a pesar de los múltiples intentos de los diferentes niveles de gobierno por detener la explotación de los animales, hasta el momento, sólo se ha logrado una suspensión temporal para que los calandrieros dejen de circular, hasta no tener los a los animales en mejores condiciones y garantizar un traslado seguro.

El recuento de los accidentes fue realizado por la Asociación Civil de protección animal, Colectivo Animalia, quienes por medio de un comunicado, solicitaron a las autoridades eliminar la práctica y generar un proyecto más sustentable, que genere mejores empleos y sin involucrar la explotación de los caballos.

"En marzo de 2016 se volvió a entregar la iniciativa que prohíbe el uso de la tracción a sangre en zonas urbanas en el Ayuntamiento de Guadalajara elaborada por Justicia y Dignidad Animal, AC., Igualdad Animal México, con el apoyo y colaboración de Adopta Guadalajara, Red ProGato, Movimiento Toro Vivo y nuestro colectivo. Seguimos a la espera para que finalmente esto sea una realidad. ¿Cuántos accidentes más necesitan? ¿Cuántos caballos heridos, explotados y muertos faltan?", argumenta el comunicado de los animalistas.

EL ÚLTIMO. *El pasado viernes, decenas de personas fueron testigos del desplome de otro caballo*

ESPECIAL

REVIVEN EL TEMA

Un nuevo accidente registrado por personas que iban pasando por la avenida Chapultepec y que fueron testigos del desplome de un caballo que no pudo más, detonó una serie de inconformidades por la explotación de estos animales. A raíz de este hecho,el Ayuntamiento de Guadalajara informó mediante sus cuentas oficiales, que "serán retiradas todas las calandrias del Centro de Guadalajara y no podrán volver hasta que se asegure que los caballos serán trasladados al lugar donde pasan la noche en remolques o vehículos especiales", a pesar de ello, los colectivos de animales, continuarán con el reclamo hasta terminar con esta "tradición tapatía", a costa del maltrato animal.

■ A pesar de los intentos gubernamentales y de las iniciativas ciudadanas, esta "tradición" no se ha logrado desterrar de la Zona Metropolitana

Se informó que el municipio sostuvo una reunión con representantes de operadores de calandrias, en la que se acordó que los dueños deberán poseer carruajes especiales para los casi 100 animales que operan en el centro.

"Celebro una acción tajante y que afecta directamente el negocio de la explotación, y mantengo la postura, al igual que muchas personas, grupos y ONG´s por la abolición completa de la tracción a sangre. Ojalá sea este el principio del fin de esta explotación. Hace unos meses Enrique Alfaro Ramírez, alcalde de Guadalajara, habló de una consulta pública sobre este tema, creo que el momento es hoy", explicó en redes sociales la Red Progato.

LEGISLADORES MC

Buscan prohibir recortes en Salud y Educación

MARTHA HERNÁNDEZ FUENTES

■ Para evitar recortes presupuestales a nivel federal en rubros tan sensibles como Salud y Educación, los diputados federales del Partido Movimiento Ciudadano (MC) Clemente Castañeda Hoeflich y Candelaria Ochoa Ávalos, presentaron una iniciativa de Reforma a la Ley Federal de Presupuesto y Responsabilidad Hacendaria.

Lo anterior en respuesta a las medidas tomadas por el Gobierno Federal, luego del anuncio de una serie de medidas económicas ante la aprobación del Brexit en el Reino Unido, entre ellas el reajuste presupuestal. "La suma de los dos recortes presupuestales anunciados por la Secretaría de Hacienda y Crédito Público (17 de febrero y 24 de junio) implican una disminución al ramo de Educación de 10,160.2 millones de pesos que representan un presupuesto 3.4 por ciento inferior al aprobado en el Presupuesto de Egresos de la Federación 2016. Asimismo, para el ramo de Salud, estos recortes conllevan una reducción de 8,562.6 millones de pesos, que representan una disminución presupuestal de 6.5 por ciento respecto al presupuesto aprobado", apuntan los legisladores jalisciense, quienes refieren que dichas medidas afectan programas que inciden directamente en la calidad de vida de los mexicanos. "Los gastos en Comunicación Social deberán ser los primeros en reducirse ¿Por qué el ajuste a este rubro sólo representa el 0.04 por ciento de los recursos totales recortados?" cuestiona.

ESPECIAL

La salud es un derecho humano

CRÓNICA JALISCO FECHA 01/08/2016 PÁGINA 7

CONCILIO HISPANO

Piden garantizar derechos de los hijos de migrantes

■ Descendientes de indocumentados en Estados Unidos pierden su identidad y no se garantizan sus derechos

MARTHA HERNÁNDEZ FUENTES

■ Los hijos de migrantes mexicanos que nacen en Estados Unidos se ven expuestos a perder su identidad a falta de una legislación que garantice el pleno ejercicio de sus derechos, apunta el fundador del Concilio Hispano en Chicago, Luis Pelayo.

El pasado 9 de junio La Crónica de Hoy Jalisco publicó el reportaje "Invisibilizados, hijos de mexicanos deportados de EU", en el que evidenciaba que altos costos y la falta de documentos originales vulneran sus derechos humanos. Y es que las personas que son deportadas del vecino país no tienen la oportunidad de reunir sus documentos antes de ser repatriados. Por eso al llegar a México enfrentan la invisibilización, pues aunque algunos de ellos pudieran llegar a figurar en cifras, no tienen la posibilidad de ejercer varios de sus derechos fundamentales por la falta de un documento que acredite su identidad.

Ante este panorama asociaciones de migrantes piden a los diputados de Jalisco que en las Reformas a la Ley de Migrantes—que se cocina en el Congreso del Estado— se incluya la protección de hijos de migrantes mexicanos, a los familiares que sufren la ausencia del ciudadano que tiene que irse a trabajar a otras naciones, además del respeto a los derechos políticos de los jaliscienses.

SECRETARÍA DEL MIGRANTE

Además sugieren la creación de una Secretaría del Migrante, ya que apuntan que son alrededor de tres millones y medio de mexicanos los cuales merecen tener atención de primera mano; protección para las familias de los migrantes que se quedan dentro del país, generar más empleos y tecnología en el campo, entre otros.

Estas propuestas serán analizadas para su posible incorporación en la "Ley de Hospitalidad para Migrantes en el Estado de Jalisco y sus Municipios" que presentó el legislador Pedro Kumamoto Aguilar; y la "Ley de Protección y Atención a los Migrantes de Jalisco", de la diputada del Partido Revolucionario Institucional (PRI), Juana Ceballos Guzmán. De éstas se espera que salga una iniciativa de Reforma a fin de proteger y garantizar los derechos de este sector.

CRÓNICA JALISCO FECHA 01/08/2016 PÁGINA 8

PARA CRECER EL TURISMO

Sugieren conurbar Vallarta y Bahía de Banderas

MARTHA HERNÁNDEZ FUENTES

■ Aunque pertenecen a diferentes estados Puerto Vallarta (Jalisco) y Bahía de Banderas (Nayarit), el diputado local jalisciense, Ramón Demetrio Guerrero Martínez, sugiere conurbar estas ciudades para potenciar la interacción turística, económica y social que existe entre ambas.

"En conjunto tienen una población cercana al millón de habitantes, esto desde luego ha generado diferentes esquemas de operación que no ha permitido que pueda ser más pujante esta zona", apunta el también ex presidente municipal de Puerto Vallarta.

Aunque ambos gobiernos analizan la homologación de horarios (pues actualmente hay una hora de diferencia), así como en lo referente a la gestión de recursos federales y la promoción turística conjunta ; apunta Guerrero Martínez que aún falta que sus políticas públicas sea coordinadas para fortalecer a ambas demarcaciones.

"Se requiere poner sobre la mesa ya este tema en la legislación de ambos Estados, en el Congreso de Jalisco y de Nayarit; en los gobiernos municipales de Puerto Vallarta y de Bahía de Banderas, en lo que tiene que ver con normativas municipales como transporte público, recolección de basura, manejo de aguas residuales, seguridad, comercio en espacios abiertos, salud..."

Abunda que de manera cotidiana la población de ambos municipios convergen en actividades comerciales y de servicios. "Son dos municipios, es una misma zona. Son dos entidades, es una misma problemática que debe enfocarse ya a resolver". Para que su propuesta avance se requiere convencer primero a los legisladores jaliscienses, después a los nayaritas, dice el promotor de la propuesta estar trabajando ya en Jalisco.

PARTIDO ACCIÓN NACIONAL
COMITÉ EJECUTIVO NACIONAL (CEN PAN)

PAN, atento a elección en EU: Ricardo Anaya.- El presidente nacional del PAN, Ricardo Anaya, afirmó que su partido se prepara para asumir con toda responsabilidad la Presidencia de la República en 2018 y esto incluye —dijo— el compromiso de dirigir la política exterior y la relación bilateral con Estados Unidos. "Sea presidente o presidenta [de Estados Unidos] el que surja de la elección del próximo mes de noviembre, estaremos doblemente atentos a lo que ahí suceda", dijo. [EL UNIVERSAL / p8; LA CRÓNICA / p7; EL ECONOMISTA / p45]

Ofrecen mejorar relación con EU.- El líder del PAN, Ricardo Anaya, ofreció que en 2018 su partido construirá una relación con Estados Unidos, fincada en puentes y no en muros, como propone el candidato republicano a la Casa Blanca, Donald Trump, y comentó además que el Tratado de Libre Comercio de América del Norte es perfectible. [EXCÉLSIOR / p7]

Inician PAN y PRD diálogo par alianzas hacia 2017.- El presidente nacional del PAN, Ricardo Anaya, confirmó que ya tuvo comunicación con Alejandra Barrales, líder del PRD, con miras a realizar alianzas en 2017. [EL SOL DE MÉXICO / pp]

Columna / Con Pies y Cabeza.- (…) Frente a las elecciones en EU, el PAN advirtió que la relación bilateral no necesita muros, sino puentes. Ricardo Anaya dijo que la buena vecindad es un bien deseable, por lo que las posiciones y discursos de los dos candidatos deben ser analizados con cuidado, para desalentar cualquier riesgo de exclusión. El dirigente nacional panista calificó de aberrantes los discursos del aspirante a la presidencia, Donald Trump, pues están basados en el odio y la exclusión. [MILENIO / p10]

Columna / Pepe Grillo.- Frente común. Las amenazas de Donald Trump son, para México, un caso de seguridad nacional. Como tal debe tratarse. Ayer, el dirigente nacional del PAN, Ricardo Anaya, expresó su rechazo al discurso de odio que usa el candidato republicano en contra de nuestro país. Es una posición correcta, pero insuficiente.

Procede que los dirigentes de todas las fuerzas políticas asuman una postura común y la manifiesten a través de medios internacionales. La seguridad de millones de compatriotas está en riesgo. Ser indiferentes ante los barruntos de fascismo nos puede salir muy caro. [LA CRÓNICA / p3]

LEGISLATIVO (GPPAN)

Diputados de PAN pagan a panistas por consultoría.- Los panistas Jorge Triana y Santiago Taboada, presidentes de las comisiones de Régimen, Reglamentos y Prácticas Parlamentarias y de Cultura y Cinematografía de la Cámara de Diputados, contrataron a la empresa *Legispol*, que encabeza su correligionaria Carmen Segura. Triana argumentó que no ve un conflicto de intereses por adquirir los servicios de una empresa liderada por su compañera de partido. [EL UNIVERSAL / pp; EL UNIVERSAL p6]

Urge AN a responder por los gasolinazos.- Legisladores del PAN urgieron al gobierno federal a modificar la política económica del país, porque, a pesar de contar con la reforma energética, se sigue apostando por el aumento en el precio de las gasolinas para captar ingresos. El coordinador del partido en la Cámara de Diputados, Marko Cortés, dijo que se debe impulsar el crecimiento por medio de fomentar inversiones que generen empleos y no seguir apostando al aumento de los precios de este combustible. [EL UNIVERSAL / p10]

Cuevas: No demos respuestas "tibias" a Donald Trump.- La presidenta de la Comisión de Relaciones Exteriores en el Senado, Gabriela Cuevas, criticó las declaraciones del candidato republicano de Estados Unidos, Donald Trump, al mencionar que nuestro país no requiere respuestas "tibias", sino que debe resaltar por qué Norteamérica necesita estar más unida y no más dividida. [EL ECONOMISTA / p45]

LOCAL

QRO. / Entrevista / "Necesitamos un PAN sin patadas debajo de la mesa".- El gobernador de Querétaro, Francisco Domínguez, asegura, en entrevista con "La Razón", que el candidato del PAN será el que decida la gente, y no por ocupar la presidencia del PAN, ser ex primera dama o gobernador. De entrada, advierte que él cumplirá con los seis años de gubernatura, por lo que no se apunta para la contienda. [LA RAZÓN / pp]

QRO. / Bajo Reserva.- La fiesta VIP de Pancho Domínguez en Europa. Don Francisco Domínguez Servién, gobernador de Querétaro, pensó en todo. Para atajar polémicas a su polémico viaje a Europa en compañía de sus funcionarios y amigos cercanos, Domínguez informó que la "gira del trabajo" a Francia e Inglaterra, que duró del martes 5 al martes 12 de julio, perseguía el objetivo de visitar a ejecutivos de importantes empresas del sector aeroespacial con la intención de buscar, atraer y consolidar más inversiones hacia el estado, que la meta era atraer inversiones que generen alrededor de 2 mil empleos para los queretanos (...) [EL UNIVERSAL / p2]

AGS. / Cuestionan elegibilidad de gobernador electo.- El PRI cuestionó a la autoridad electoral y judicial de Aguascalientes sobre la legitimidad del gobernador electo el panista Martín Orozco Sandoval, debido a que tiene un proceso penal abierto en su contra. El tricolor y quien fuera su candidato al gobierno de ese estado, Lorena Martínez, impugnaron la elección del 5 de junio. Reclaman que Orozco rebasó el tope de gastos de campaña, que utilizó programas sociales del municipio de Aguascalientes —donde fue alcalde— y la "inelegibilidad" del hoy gobernador electo. [EL UNIVERSAL / pp]

VER. / Polemiza crítica antiaborto.- La subsecretaría de Mujeres Jóvenes del PRI, Tavata Calderón Heredia, polemizó en redes sociales luego de que en su cuenta de Facebook subió un comentarlo que causó malestar por la crudeza como fue abordado. [EXCÉLSIOR / p27]

VER. / Columna / Rozones.- Lady Gucci, ahora de vacaciones. Así que la alcaldesa panista de Santiago Tuxtla, Veracruz, Claudia Acompa, bautizada como #LadyGucci, está de vacaciones. Pero su director municipal de Gobernación, Marcos Flores, quiso defenderla de las críticas por usar vestidos de 150 mil pesos, cuando su salario es de 50 mil: "Es una empresaria que ha tenido un estilo de vida decoroso con base en los ingresos que como empresaria ha tenido y que ha mantenido el estilo". [LA RAZÓN / p2]

CDMX. / PAN exige plan para mejorar Chapultepec .- Con el argumento de que no buscan politizar sobre el Bosque de Chapultepec, panistas de la Ciudad de México arrancaron ayer una campaña de concientización para que sea la ciudadanía quien levante la voz y demande al jefe de gobierno, Miguel Ángel Mancera, la rehabilitación inmediata de este pulmón de la ciudad. [EL UNIVERSAL / p2]

EDOMEX. / Descarta alianza con PAN.- Para las elecciones del próximo año, cuando se elegirá gobernador del Estado de México, el PRD le dará prioridad a realizar una alianza con los partidos de Izquierda, Incluido el Movimiento Regeneración Nacional (Morena), "porque hasta ahora no hay condiciones de hacerla con el Partido Acción Nacional", apuntó su dirigente estatal, Omar Ortega Álvarez. [EXCÉLSIOR / p4]

PAN

Columna / Kiosko.- Se ampara hija de Padrés. Nos comentan que ahora fue Nicole Padrés Dagnino, hija del ex gobernador de Sonora, Guillermo Padrés, quien solicitó y obtuvo un amparo por las investigaciones en contra de su padre por varios delitos presuntamente cometidos en el ejercicio de la administración pública 2009-2015. El juez Primero de Distrito con sede en Hermosillo, Raúl Martínez otorgó el amparo a la joven de 19 años para evitar el embargo de cuentas bancarias y el aseguramiento de diversos bienes a su nombre. [EL UNIVERSAL / p20]

Columna / Diego Fernández de Cevallos / Cuando apenas se está encariñando el pueblo... - (...) Respondo al bondadoso desconocido que me encara en la vía pública pidiéndome que busque nuevamente ser presidente de México. Tajante respondo que NO; pero dejo una posibilidad que jamás se materializará, pero evita que el frustrado ciudadano caiga en depresión fatal. Le digo que aceptaré la honrosa cruzada cuando la Constitución ordene que los cargos públicos sean vitalicios (...)

No hay recetas mágicas, pero la historia nos enseña que la mejor manera de evitar esa dependencia patológica, que tanto ha degradado a tantos, es sencilla: no quedar sujetos, económica ni socialmente, a lo que el trabajo político puede lícitamente proveernos.

No sugiero que solo los adinerados se ocupen de las cuestiones del Estado, sino que se exija a los aspirantes acreditar modo honesto de vivir -como prescribe la ley- para poder superar los vaivenes, azares, caprichos y traiciones que siempre se han dado, y se darán, en la lucha por el poder (...) [MILENIO / p3]

POLÍTICA / LEGISLATIVO

Columna / Héctor Aguilar Camín / Respuesta a Jorge Alcocer.- Poco sabe Jorge Alcocer de Castañeda si cree que es gente que ande regalando algo. Y nada sabe de mí si cree que, a estas alturas, tengo tiempo o ganas de ser jefe de campaña de nadie. No soy jefe de campaña de Castañeda. Soy su amigo, y hacemos muchas cosas juntos, pero no una campaña política. Alcocer dice también que he sido "activo adversario de la reforma de 2007" (de la que él fue soterrado redactor). [MILENIO / p3]

Artículo / José Antonio Lozano Díez / Sistema anticorrupción: importancia de los agentes.- Hace unos días el Presidente de la República promulgó las leyes que componen el denominado Sistema Nacional Anticorrupción. La participación de diversos actores tanto de la sociedad civil como del gobierno coadyuvó en su construcción (...) El ejercicio del poder es una actividad que genera grandes pasiones en el hombre (...) En el ámbito del ejercicio del poder y la política estas personalidades tienden a un activismo exacerbado, lleno de pasión pero sin un rumbo claro. Son fácilmente corrompibles (...) Se puede construir un sistema político pleno de sentido con baja tendencia a la corrupción, en la medida que en algunas posiciones clave existan estadistas que permitan que, independientemente de los procesos espontáneos que en todo sistema político y social se dan de forma ordinaria, se mantenga un rumbo elegido (...) [EL UNIVERSAL / p24]

Artículo / Edna Jaime / SNA: preguntas para responder en el verano.- El Sistema Nacional Anticorrupción (SNA) es ya una realidad en nuestra Constitución y distintas leyes secundarias. El reto ahora es concretarlo (…) En materia de impartición de justicia el avance es importante: dejará de ser un dependiente jerárquico del Ejecutivo quien imponga sanciones administrativas y se contempla a los particulares como sujetos de responsabilidad (…)

Ahora bien, el SNA contará con una plataforma digital que le permitirá monitorear sistemas de información relacionados con investigaciones, sanciones, registros, contrataciones, declaraciones de interés y declaraciones patrimoniales. Esta plataforma tendrá que crearse. ¿Quién desarrollará la plataforma? ¿Cómo se operarán los sistemas? ¿Cómo lograr la innovación tecnológica suficiente para dar soporte a esta plataforma? En fin estas son algunas preguntas para pensar en el verano. Espero no agobiarlos en su vacación. [EL UNIVERSAL / p25]

PRI

Columna / Jorge Fernández Menéndez / De lealtades y fidelidades.- No recuerdo quién dijo aquello de que "yo soy leal, si quieres fidelidad cómprate un estéreo" (…) Hay muchas interpretaciones de la lealtad, pero se entiende como un valor que, básicamente, consiste en nunca darle la espalda a determinada persona o grupo social cuando se está unido por lazos de amistad o por alguna relación social, es decir, el cumplimiento de honor y gratitud (…)

Al terminar la reunión, Beltrones, el único que habló con los medios, dijo que no le regateaba el apoyo y la lealtad al presidente Peña. Y es obvio que así tendría que ser. Pero entre los principios de la lealtad, el apoyo consiste también en decir verdades, en no ocultar problemas ni proyectos.

Y estoy convencido de que en los próximos meses veremos cómo por esos caminos se desarrollan la lealtad y el apoyo dentro del priismo, en momentos en que el nuevo líder, Enrique Ochoa, parece estar decidido a encarar con toda seriedad una limpieza del rostro del tricolor, recordando que esa lucha, para avanzar, tendrá que ir de la mano con éxitos políticos y electorales (…) [EXCÉLSIOR / p6]

Columna / Raymundo Riva Palacio / 2018: La ruptura externa.- Si hay necesidad de que varios priistas de renombre funden una asociación social para que sirva de observatorio para las políticas públicas del gobierno, ¿significa que dentro del partido ven subordinación y están agotados los instrumentos para mantener la autonomía? Si lo que plantea como premisa básica su cabeza Manlio Fabio Beltrones, "refrendar unidad y lealtad que tanto se necesita hoy", ¿quiere decir que ve que no hay lealtad ni honestidad dentro del partido del poder o con el Presidente por parte de sus colaboradores? [EL FINANCIERO / p50]

PRD

PRD instala G-15; dará rumbo al partido - El Consejo Consultivo o el grupo de los 15 (G-15), que será instalado hoy, estará compuesto por perredistas de renombre, gobernadores, líderes de bancada, coordinadores de corrientes, así como un externo sin filiación pero con decisión de peso, quienes serán los encargados de definir el futuro cercano en el PRD a través de la construcción de consensos. [EL UNIVERSAL / p8]

PRD pedirá a INE rebajita en multas.- El sol azteca peleará en el Tribunal Electoral la reducción de las multas Impuestas por el INE a ese partido por Irregularidades encontradas en sus reportes de Ingresos y gastos de las pasadas campañas, o en su defecto, Intentará una negociación de pagos, por la crisis financiera que vive el partido. Así lo comentó en conferencia de prensa el secretario de Acción Política del PRD, Alejandro Sánchez Camacho. [EXCÉLSIOR / p4]

Barbosa asegura que Inegi dañó confianza.- El líder de los senadores del PRD, Luis Miguel Barbosa, criticó al Inegi por la decisión de modificar la fórmula para medir la pobreza, porque dañó gravemente la credibilidad de las instituciones y las estadísticas, al grado de que nadie puede hacer inferencias sobre la evolución de la pobreza. Mediante un comunicado de prensa, Barbosa destacó que no es posible hacer cálculos sobre una base que es equivocada. [EXCÉLSIOR / p6]

Llaman a reforzar seguridad de alcaldes.- Ante la escalada de violencia que se vive en el país, que ha derivado en la muerte de más de una decena de alcaldes, exalcaldes, regidores y síndicos, el presidente de la Cámara de Diputados, Jesús Zambrano Grijalva, exhortó a los gobiernos a trabajar de manera cercana con los ayuntamientos, a fin de fortalecer su labor y dejen de ser el "eslabón más débil" de la cadena de mando. [EXCÉLSIOR / p7]

Critica PRD nuevo gasolinazo.- El PRD criticó el Incremento en el precio de los combustibles que se aplicará a partir de hoy. Francisco Martínez Neri, coordinador de la diputación federal del PRD, señalo que dicho aumento "es una burla hacía los mexicanos". [EXCÉLSIOR / p13]

Columna / Trascendió...- Que a convocatoria de su presidenta, Alejandra Barrales, hoy quedará instalado el consejo consultivo del PRD que formaliza otra vez las corrientes como protagonistas de la toma de decisiones en el partido. A su instalación se prevé la asistencia de los líderes de las tribus, además de los gobernadores de Michoacán, Silvano Aureoles; de Morelos, Graco Ramírez; de Tabasco, Arturo Núñez, y el jefe de Gobierno de la Ciudad de México, Miguel Ángel Mancera, quien vuelve de sus vacaciones. [MILENIO / p2]

Columna / Pablo Hiriart / Barrales y el PRD, más allá del 2018.- La noticia sobresaliente de la elección de Alejandra Barrales como nueva líder nacional del PRD es que es perredista. Por lo general ese partido ha tenido en su presidencia a priistas, obviamente resentidos con su partido de origen y en no pocos casos con el mundo. Barrales "nació" en el PRD y eso, al menos en teoría, la llevará a cuidarlo porque es su casa, no una estación de tránsito a la que se llega con la misma facilidad con que se abandona. La gran pregunta es qué va a hacer Barrales de cara a las próximas elecciones, dado el deterioro electoral de su partido. [EL FINANCIERO / p48]

Artículo / Agustín Basave / El huevo de la serpiente.- Lo que escuchamos en muchísimos rincones del planeta -gritos de protesta, balazos, explosiones- son los estertores de una época. Y para que algo venturoso emerja en su lugar la humanidad tiene que discernir correctamente la encrucijada y actuar con sabiduría. La lectura simplista que el establishment global hace de nuestro tiempo lleva a la perplejidad, no a la sublimación (…) El rechazo al statu quo provoca una sed de heterodoxia que se puede saciar para bien con los Bernie Sanders -quien empujó a la izquierda la agenda de Hillary Clinton-, para mal con los Donald Trump o para peor con el terrorismo (…) Si el presidente de la República no admite ilegalidad o inmoralidad alguna al disculparse sobre la casa blanca, ¿cómo vamos a creerle? Y es que el mensaje presidencial fue tan críptico como engañoso. ¿De qué se arrepiente Peña Nieto, de la errónea percepción ajena? Si no reconoce siquiera que contravino la ética política, ¿por qué pide perdón? (…) [EL UNIVERSAL / p25]

Artículo / Armando Ríos Piter / Política para enfrentar la violencia.- Según el militar y pensador prusiano Clausewitz, "la guerra es la continuación de la política por otros medios". Cito esta frase para hacer alusión a otra idea que pareciera estar instalada, y aceptada, en nuestro día a día: la política también es la continuación de la guerra, por otros medios (...) El sábado 23 de julio, dos presidentes municipales más fueron asesinados. Uno de ellos fue el de San Juan Chamula, en Chiapas, Domingo López, a manos de presuntos opositores políticos. El otro fue el de Pungarabato, Guerrero, mi querido Ambrosio Bocho Soto, asesinado en una emboscada por haberse atrevido a denunciar al crimen organizado (...) No importa si se trata de grupos terroristas inclementes, jóvenes trastornados, políticos soberbios, facciones partidistas inconformes o criminales que rivalizan con el Estado; la dosis de intolerancia es la misma (...) [EXCÉLSIOR / p10-11]

MORENA

Dice AMLO que atrasan la solución.- El líder nacional de Morena, Andrés Manuel López Obrador, consideró que el Gobierno federal se está tardando en darle solución al conflicto con el magisterio disidente. Durante una gira por Coahuila, donde nombró al empresario Armando Guadiana como "promotor de la soberanía nacional" en esa entidad, sostuvo que del Presidente Enrique Peña Nieto y del Secretario de Gobernación, Miguel Ángel Osorio Chong, depende resolver el problema. [REFORMA / p5]

AMLO propone cinco acciones para resolver conflicto magisterial.- De gira por Coahuila, el presidente del CEN de Morena consideró que la postura del gobierno federal en esta problemática ha sido "irresponsable" porque, dijo, se está tardando mucho para resolver el conflicto, al recurrir a tácticas "dilatorias", lo que "genera odio". [MILENIO / p8]

Columna / Bajo Reserva.- Andrés Manuel López Obrador, líder de Morena, no batalló mucho para encontrar al que, casi seguramente será su candidato al gobierno de Coahuila. AMLO nombró como promotor de la soberanía nacional en el estado al empresario Armando Guadiana Tijerina, el enemigo acérrimo del ex gobernador y ex dirigente priísta Humberto Moreira. Guadiana y Moreira mantienen una confrontación que data de años (...) Hoy Guadiana vuelve a aparecer como el hombre de AMLO en Coahuila. [EL UNIVERSAL / p2]

Columna / Trascendió...- Que en el Instituto Mexicano para la Competitividad y en Transparencia Mexicana se quedaron esperando la semana pasada la declaración 3de3 de Andrés Manuel López Obrador, quien el pasado 14 de julio se puso como plazo de 10 a 15 días para publicar su situación patrimonial, de intereses y fiscal. Y es que más allá de la información pública respecto a los 50 mil pesos que recibe por su cargo como presidente del CEN de Morena, de las regalías que obtiene por sus libros, así como de los 20 mil dólares que llega a cobrar por conferencias impartidas en México y Estados Unidos, lo cierto es que el tabasqueño es el único dirigente partidista que no se ha sumado a esta iniciativa ciudadana. [MILENIO / p2]

OTROS PARTIDOS / INDEPENDIENTES

Emitirá INE nueva multa al PVEM.- El INE tiene un plazo de 30 días para formular otra resolución e imponer una nueva multa al PVEM por la operación inmobiliaria entre éste y el militante Marco Antonio de la Mora en Iztapalapa. En su última sesión el TEPJF confirmó las irregularidades encontradas en la operación inmobiliaria, pero se destaca que un error podría reducir la sanción original de 88.5 millones de pesos. [24 HORAS / pp]

Columna / Jorge G. Castañeda / La segunda vuelta otra vez.- La reforma electoral de 2007 (...) y la de 2013 y 2014 (...) adolecieron de un gran defecto. Dejaron de lado la segunda vuelta en la elección presidencial. Hoy se abre una rendija para introducir este cambio fundamental (...) Las ventajas para 2018 son obvias. Permitiría la presencia en la boleta de la primera vuelta de varias opciones: PRI, PAN, PRD, independientes y Morena. Aseguraría que los ciudadanos votemos por la que más nos gusta, no contra la que más nos disgusta.

Así veríamos el pluralismo del país y las distintas preferencias "libres" de los votantes. Y en la segunda vuelta, polarizaría la elección, ya sea entre la partidocracia y un independiente (en mi opinión la verdadera fractura en México) o entre el cambio radical anti-sistémico y la perpetuación del statu quo representada por los candidatos de PRI, PAN y PRD -una disyuntiva para pegarse un balazo. En ambos casos, crecerían las posibilidades de que las buenas reformas de Peña y su propio pellejo se salvaran con la segunda vuelta. Sin ella, quién sabe. [MILENIO / p3]

ORGANISMOS ELECTORALES

Entrevista / "Más ideas y menos spots, el reto para 2018".- El principal reto para el proceso electoral de 2018 es que se logre que los ciudadanos logren un voto informado a partir de que los partidos políticos propicien un debate político de ideas y propuestas, que haya más ideas y debate y menos spots, asegura en entrevista para "El Universal", el presidente del Tribunal Electoral, Constancio Carrasco. [EL UNIVERSAL / Principal]

Asesor del INE gana más que un secretario.- De acuerdo al portal de transparencia del INE, Luis Emilio Giménez, jefe de asesores del presidente del INE, Lorenzo Córdova, tiene un sueldo mensual de casi 150 mil pesos, mayor al de los secretarios de Estado y 2 mil pesos menor al del presidente Enrique Peña. [24 HORAS / Principal]

Las elecciones del 5 de junio costaron mil 512 mdp: INE.- Las elecciones celebradas el 5 de junio pasado en 14 entidades de la República costaron a los mexicanos mil 512 millones de pesos, informó el INE. En detalle, el 86 por ciento de ese global, es decir, mil 300 millones de pesos, fue recurso público proveniente de las prerrogativas de los partidos políticos. [LA CRÓNICA / p7]

"Chapulines" en el INE y el TEPJF retrasan la democracia.- La infiltración de los intereses políticos de los partidos y la posibilidad de algún vacío legal en la legislación ha convertido a "consejeros chapulines" en virtuales "caballos de Troya" que no solo no cumplen con los cargos de nueve años para los que son electos, sino que además atentan contra la estabilidad y erosionan la credibilidad del IINE y el TEPJF. [EL SOL DE MÉXICO / Principal]

Artículo / Jaqueline Peschard / ¿Se harán cargo los partidos?- En días pasados, al concluir la fiscalización de las 14 campañas locales de 2016, el INE impuso una sanción de 376.5 millones de pesos a los partidos políticos nacionales por irregularidades en sus informes financieros. Es una multa importante, que representa la cuarta parte del monto de financiamiento público que los partidos recibieron este año (…) ¿Ha servido de algo que se hayan reforzado las reglas y mecanismos de la fiscalización y que la autoridad tenga más facultades y obligaciones para auditar a los partidos? ¿Qué impacto han tenido las elevadas multas sobre las percepciones de los ciudadanos? (…) Los datos publicados en el Módulo de Transparencia muestran que las sanciones derivan en un 27.2% de gastos no reportados; en un 13.8% de gastos no comprobados; en 13.3% por informar fuera de tiempo y sólo en un 0.8% por rebasar el límite de aportaciones (…) [EL UNIVERSAL / p24]

CNTE / CONFLICTO MAGISTERIAL

Exige CCE poner alto ya a CNTE.- Los empresarios exigieron a los tres órdenes de gobierno un alto definitivo a la CNTE. Juan Pablo Castañón, presidente del CCE, dijo: "Quiero ser muy claro: Nadie pide que se reprima la protesta, sino que se respeten los derechos de todos por igual y se proteja a la población. El diálogo debe prevalecer, pero no a costa de la ley, el orden y la tranquilidad pública, y menos aún si quien paga los costos y las pérdidas es la sociedad, son los ciudadanos". [EL FINANCIERO / Principal, REFORMA / pp]

El CCE exige no negociar la ley con la Coordinadora.- El Consejo Coordinador Empresarial (CCE) hizo un llamado para recuperar la paz, la estabilidad, el respeto y la legalidad, ante las protestas y las afectaciones provocadas por la CNTE. "Ya basta: los derechos y la seguridad física y patrimonial de ciudadanos y empresas no pueden ser moneda de cambio de ningún proceso de diálogo", afirmó el presidente del CEE, Juan Pablo Castañón, en el documento "La voz del CCE". [LA CRÓNICA / Principal]

La CNTE exige a Segob pago a 5 mil 941 aviadores.- Los integrantes de la CNTE agregaron una nueva exigencia al pliego petitorio que se discute en las mesas de diálogo con la Segob; ahora la Sección 22 pide que se les pague a "aviadores" e incluso a maestros que pagaron por una plaza hasta 250 mil pesos con la esperanza de ser regularizados o colocados en algún plantel. [LA RAZÓN / principal]

Ceesp: bloqueos de la CNTE dejan pérdidas por 4 mil 200 mdp.- El Centro de Estudios Económicos del Sector Privado indica que el impacto económico negativo por las acciones emprendidas por la CNTE es de 4 mil 200 millones de pesos, aproximadamente. [MILENIO / pp; LA CRÓNICA / pp]

Boteo en casetas de Guerrero deja a la CNTE 4.4 mdp.- Desde hace 78 días, integrantes de la CNTE han recaudado aproximadamente 4 millones 400 mil pesos, ya que se encargan de cobrar una cuota de 50 pesos por cada caseta de La Venta y Palo Blanco, Guerrero. De acuerdo con la Coparmex, en una semana, en promedio, colectan 400 mil pesos. [24 HORAS / pp]

Va CNTE por boicot de la Guelaguetza.- Ayer, la CNTE acordó no permitir el paso de los espectadores a la festividad de la Guelaguetza, en el Cerro del Fortín. Además del bloqueo se tiene programado marchar por las calles de la ciudad. [REFORMA / pp]

...y la Sección 22 anuncia que impedirá hoy La Guelaguetza.- La sección 22 del SNTE anunció ayer que boicoteará hoy la representación de La Guelaguetza, para lo cual bloqueará los accesos al Cerro del Fortín. [LA CRÓNICA / pp]

Columna / Bajo Reserva.- Conforme se termine el periodo vacacional el regreso a clases podría ser problemático si no se avanza en la distensión del conflicto magisterial, nos comentan. Por un lado, nos dicen, está la amenaza de la Coordinadora Nacional de Trabajadores de la Educación de no levantar el paro.

Mientras que por otro, en algunas de las secciones más movilizadas (Oaxaca, por ejemplo) arrancó una campaña de persecución en contra de los profesores, directores y supervisores que se niegan a participar en el paro magisterial, han entregado papelería o están "cooperando" con el Instituto Estatal de Educación Pública de Oaxaca, lo cual la disidencia magisterial considera una afrenta importante y, sobre todo, una traición (...) [EL UNIVERSAL / p2]

Columna / Carlos Puig / Los límites de la negociación o la negociación sin límites.- Los límites de la negociación o la negociación sin límites Coordinador Empresarial (CXI), lanzaron un "¡Ya basta!" en relación a las acdones de la CNTE y d proceso de negociación que desde hace semanas se lleva a cabo en la Secretaría de Gobernación. Cito del comunicado: "Ya basta: los derechos y la seguridad física y patrimonial de ciudadanos y empresas no pueden ser moneda de cambio de ningún proceso de diálogo o negociación entre un grupo en particular y las instituciones del Estada..". [MILENIO / p2]

Columna / Juan Ignacio Zavala / Gobierno hamletiano.- Entre las muchas paradojas que se dan en nuestro país de manera cotidiana tenemos la de que un gobierno que destaca por su frivolidad y falta de cultura está resultando profundamente hamletiano (...) La inacción es parte de su quehacer. Está paralizado ante los hechos. De pronto le surge una idea de acción y la anuncia (el diálogo se ha agotado y cosas por el estilo) para sumergirse de nuevo en la parálisis (...) La CNTE reta al gobierno. La gente que no tiene nada que ver con la CNTE y no quiere nada con el gobierno -la mayoría de los ciudadanos- resulta víctima de las amenazas de la coordinadora y de la falta de decisión gubernamental (...) Lo mismo sucede con las elecciones en Estados Unidos. No tomar definición alguna es lo peor (...) Si Trump gana, el presidente Peña deberá defender con ahínco al país, pues la situación no será nada agradable. No pelearse tiene sentido para un jefe de Estado, pero no defender a su país es un contrasentido (...) [MILENIO / p4]

CASO NOCHIXTLÁN

Fue una "masacre", denuncian heridos de Nochixtlán.- Desde Asunción Nochixtlán, Oaxaca, llegaron ayer hasta la Plaza de las Tres Culturas, en la CDMX, decenas de heridos, viudas y niños que, acusaron, fueron agredidos por la PF el 19 de junio, en el operativo de desalojo de la autopista: "Aquí estamos, tenemos nombre, tenemos rostro, tenemos miedo. Aquí estamos, hemos venido a exigir justicia, no dinero". El Comité de Víctimas 19 de Junio, de Nochixtlán, contó su verdad y pidió a las empresas Televisa y TvAzteca, y a todos los medios de comunicación, impresos y electrónicos: "Digan la verdad, no se vendan al gobierno". [LA JORNADA / Principal]

Autoridades de Oaxaca justifican la acción de la PF el 19 de junio.- La Consejería Jurídica de Oaxaca y la SSP estatal aseguraron a la Comisión de Seguimiento a los Hechos de Nochixtlán, que quien tuvo a su cargo el operativo de desalojo el 19 de junio "fue la Policía Federal". [LA JORNADA / pp]

GOBIERNO FEDERAL

El gobierno presiona por bodas gay, acusa cardenal.- El cardenal Juan Sandoval acusó que el gobierno federal presiona a los estados para legislar a favor del aborto y de los matrimonios igualitarios, por lo que llamó a los políticos creyentes a no "claudicar" ante esa embestida presidencial y a los fieles a salir a las calles a manifestarse contra el "gobierno dictatorial". [MILENIO / pp]

PRESIDENCIA

Columna / Templo Mayor.- Luego de nueve meses de no realizar giras de trabajo por Veracruz, en aquel estado se afirma que el Presidente Enrique Peña Nieto regresará el 11 de agosto. Por lo menos desde principios de 2015, el mandatario ha mantenido una muy marcada distancia con ese estado o, mejor dicho, con el gobernador Javier Duarte. De hecho su última actividad pública por esas tierras fue en noviembre, y fue para conmemorar el Día de la Armada (...) Más de uno se pregunta si el regreso de Peña debe tomarse como el augurio de que algo importante -e incómodo para Javier Duarte- está por ocurrir en Veracruz. [REFORMA / p12]

Artículo / Jesús Silva-Herzog / Ante la amenaza, vacuidad.- Es comprensible que el Presidente sea cuidadoso al hablar de las elecciones en otros países (...) Que el Presidente cuide sus palabras es que las valore. No es necesario imitar el tono del demagogo para hacer la defensa pública del país ahí donde hace falta (...) No lo ha hecho Enrique Peña Nieto desaprovechando una oportunidad extraordinaria que le regaló el presidente de Estados Unidos. Atado al protocolo; nuestro Presidente repitió fiases hechas y se abstuvo de defender la perspectiva de México ante el ascenso del xenófobo que ha hecho del castigo a México su propuesta más reiterada (...) El Presidente decidió rehuir la oportunidad de exponer con firmeza y desde Washington la posición de su gobierno frente a la hostilidad del candidato republicano (...) El presidente mexicano viajó a Washington para expresarle su respeto a quien nos amenaza con estas guerra (...) [REFORMA / p12]

PEMEX / Derrocha Pemex en obra sin fin.- Bajo un calor de 45 grados se corroen los planes de Pemex para producir fertilizantes; pues los trabajos de remodelación le costarían a Pemex 475 millones de dólares. Se trata de una planta que compró Pemex, en 2014, a AHMSA para producir fertilizantes, cuyas instalaciones instalaciones y maquinaria tienen más de 30 años, de los cuales los últimos 17 estuvieron inactivos, y sólo hay una veintena de trabajadores en el interior. [REFORMA / Principal]

PEMEX / Y congela plan de diesel limpio.- Pemex dejó en pausa la construcción de plantas para producir diesel de ultrabajo azufre; la petrolera contrató a Foster Wheeler, Avanzia, entre algunas otras, pero este año les pidió detener la compra de equipos. Consultada al respecto, Pemex respondió que está redefiniendo la estrategia de desarrollo, y el monto para la transformación de refinerías y nuevas plantas es de 32 mil 221 millones de pesos, la cual terminaría en 2018. [REFORMA / pp]

PEMEX / Pemex bate récord en importación.- En agosto, casi 66% de la gasolina consumida en México estará refinada en otras partes del mundo; la tendencia se ha acentuado durante este año. [EXCÉLSIOR / Principal]

SENER / Se acelera la producción de energía limpia; creció 6.63% en 2015: Sener.- La Sener informó que México alcanzó una capacidad instalada de 28% para generar electricidad mediante energías limpias en 2015, lo que significa un crecimiento de 6.63% respecto al año inmediato anterior. [LA CRÓNICA / pp]

SRE / Artículo / Claudia Ruiz Massieu / Australia: 50 años de amistad.- Este 2016, México y Australia celebramos 50 años de relaciones diplomáticas. Para conmemorar tan emblemática ocasión, es que honrados recibimos a sir Peter Cosgrove, el gobernador general de ese país. Su visita de Estado, la primera de un gobernador general australiano a nuestro país, es una clara muestra de la importancia que México y Australia nos otorgamos hoy como socios y del profundo significado que le damos al medio siglo de amistad entre nuestros pueblos (…) Australia, como México, ha implementado una amplia gama de reformas estructurales para impulsar la competitividad de su economía y el bienestar de su población, y los resultados están a la vista; ese país lleva 25 años de crecimiento económico sostenido, además de ocupar el segundo lugar mundial en el Índice de Desarrollo Humano (…)[EXCÉLSIOR / p15]

GOBIERNOS ESTATALES

CDMX. / Columna / Templo Mayor.- Ya con las pilas cargadas luego de sus vacaciones en Canadá, se espera que en breve Miguel Ángel Mancera le dé una nueva sacudida a su gabinete (…) Dicen que Mancera quiere cerrar a tambor batiente su sexenio, por lo que los cambios irían en el tenor de refrescar los mandos para no aflojar los objetivos. [REFORMA / p12]

OTROS

INSEGURIDAD / NARCOTRÁFICO

Julio, mes más violento desde marzo de 2013.- Por segunda ocasión en lo que va del sexenio el número de homicidios dolosos relacionados con el crimen organizado superó la barrera de los mil para ubicarse en mil 54 víctimas mortales en julio pasado. La cifra de asesinatos registrada en julio representa la más alta en la presente administración, tras superar las mil 48 víctimas registradas en marzo de 2013, de acuerdo con el recuento "Milenio Diario". [MILENIO / Principal]

Columna / Salvador García Soto / El sur en llamas.- Al atraso y la marginación históricas que siempre lo han caracterizado, el sur de México suma ahora nuevas condiciones negativas (...) No es casualidad que la región del sur, formada por Guerrero, Oaxaca y Chiapas, sea hoy una de las más conflictivas para Enrique Peña Nieto y que ahí se hayan generado las peores crisis sociales y políticas que han marcado a su gobierno (...) Las imágenes de ayer en las tres entidades eran un buen ejemplo de la crisis que vive el sur (...)

A eso se suma la situación en Oaxaca y Chiapas, donde continúan los bloqueos y plantones de la CNTE que ya ocasionan pérdidas millonarias a comercios y negocios que resienten la caída en sus ventas ante el sabotaje del magisterio (...)

Ayer el Consejo Coordinador Empresarial, que junto a la Coparmex se reunieron con el presidente en Los Pinos el pasado 22 de junio y le pidieron acciones para apoyar a las empresas y negocios de Oaxaca, Guerrero y Chiapas, emitió un nuevo llamado a los gobiernos federal y estatal para que actúen ante el nivel de "disrupción de la legalidad el orden y la paz pública" en esas entidades (...) [EL UNIVERSAL / p15]

GRO. / Suma Acapulco 11 muertos en un día.- Acapulco vivió ayer otra jornada de violencia ocho personas fueron asesinadas a balazos en este destino turístico y, además, se encontró una fosa clandestina con tres osamentas. [REFORMA / pp]

CDMX. / Bandas cobran derecho de piso a microbuseros en Tláhuac e Iztapalapa.- Choferes de camiones y microbuses en las delegaciones Tláhuac e Iztapalapa son extorsionados por delincuentes, quienes si no reciben una cuota semanal de entre 150 y 200 pesos para protección, corren el riesgo de ser asaltados, golpeados, incluso asesinados. [LA CRÓNICA / pp]

CDMX. / Columna / Ricardo Alemán / Las mentiras del "caso Narvarte".- Al cumplir un año el quíntuple crimen de "la Narvarte", las preguntas regresan al lugar de los hechos. ¿Quién los mató? ¿Por qué? ¿Por qué a cinco si, según el imaginario colectivo, solo iban por un supuesto periodista? ¿Por qué la autoridad no resuelve el caso?

Por increíble que parezca y ridículo que resulte, lo cierto es que el caso está aclarado desde hace casi 10 meses. ¿Por qué, entonces, "los coadyuvantes" pregonan que nada se ha hecho? La respuesta es demoledora. No hay punto final en el quíntuple homicidio de "la Narvarte" porque "los coadyuvantes" quieren a toda costa sacar raja política y dinero, por la ley de víctimas, del caso. [MILENIO / p12]

CDMX. / Columna / Julio Hernández / Astillero.- Ayer se cumplió un año del asesinato de cinco personas en un departamento de la colonia Narvarte, en la Ciudad de México. El caso provocó conmoción por el número de personas asesinadas, por la violencia ejercida en términos que los capitalinos suponían distintivos de otras partes del país, por la presencia en la lista de muertos de dos personas con actividades susceptibles de represión gubernamental (la antropóloga y defensora de derechos humanos Nadia Vera Pérez y el fotoperiodista Rubén Espinosa Becerril) y por el sucio manejo de datos y versiones que pretendieron disolver de inmediato cualquier implicación política y reducir el asunto a los vericuetos y el morbo de la mera nota roja (…) [LA JORNADA / p8]

ECONOMÍA

Deuda pública llega a 46.9% del PIB.- En un año, la deuda total del país creció 2 puntos porcentuales del PIB. Con lo anterior, el Saldo Histórico de los Requerimientos Financieros del Sector Público ascendió a 8 billones 850 mil 090 millones de pesos. Luis Madrazo, jefe de la Unidad de Plantación Económica de la SHCP, aseguró que el saldo de la deuda es congruente con los techos de endeudamiento autorizados por el Congreso de la Unión.[EL ECONOMISTA / Principal]

Cinemex y Cinépolis, duopolio que ahoga a la competencia en cines.- El duopolio Cinépolis y Cinemex controla 93% de la distribución de películas y las tarifas. Tan sólo en los últimos ocho años los precios de los boletos aumentaron 18%. Miguel Flores, ex comisionado de la extinta Comisión Federal de Competencia, comenta que la estructura del mercado hace que no haya incentivos para bajar los precios y la compra de Cinemark por parte de Cinemex, en 2013, ayudó a que se mantenga este esquema oligopólico". [LA CRÓNICA / pp]

Columna / Sergio Sarmiento / Crecimiento lento.- EU está creciendo menos de lo previsto. En el segundo trimestre de 2016 tuvo una expansión trimestral (anualizada) de 1.2 por ciento, según cifras preliminares del Bureau of Economic Analysis (BEA).

Si bien el monto es superior al 0.8% del primer trimestre, resulta bastante más pequeño que el 2.5% que los especialistas pronosticaban (Financial Times, 30.7.16) (…) México ha tenido un resultado incluso peor.

El INEGI ha reportado de manera preliminar una contracción de 0.3% en el segundo trimestre de 2016. Como en México el INEGI reporta esta cifra sin anualizar, hay que convertirla para hacerla comparable a la estadunidense, lo que da una caída de 1.2 por ciento. En los tres primeros años de Gobierno de Peña Nieto, el crecimiento promedio fue de 2.1 por ciento. Donald Trump y en menor medida Hillary Clinton han tratado de convencer a los votantes estadounidenses que este escaso crecimiento es culpa del comercio internacional (...) Los políticos prefieren no darse cuenta que la razón real del escaso crecimiento no es el comercio internacional sino algunas acciones del gobierno, como mantener impuestos altos o establecer barreras a la inversión productiva. Esto sería tanto como reconocer que ellos son los responsables (...) [REFORMA / p12]

INTERNACIONAL
EU: ELECCIONES 2016

Trump ofende a los padres de un militar musulmán caído en Irak y desata polémica.- El candidato republicano a la Casa Blanca, Donald Trump, ha desatado este fin de semana una gran polémica en EU tras denigrar a los padres de un soldado musulmán estadunidense muerto en 2004 en Irak. [LA CRÓNICA / pp]

Columna / Trascendió...- Que el mejor amigo mexicano de Bill y Hillary Clinton es el empresario regiomontano Carlos Bremer, presidente de Grupo Financiero Value y quien fue el contacto para las dos ocasiones en que el ex presidente de Estados Unidos ha impartido conferencias en México. El personaje también ha sido el enlace en el país con empresarios como Carlos Slim y Miguel Alemán, entre otros. Es, sin duda, una persona de la que hay que estar pendientes en el proceso electoral que se lleva a cabo del otro lado de la frontera. [MILENIO / p2]

Artículo / Denise Dresser / Con ella.- Lo recuerdo vívidamente. Una pequeña cena de mujeres mexicanas con Hillary Clinton cuando era secretaria de Estado. Eramos alrededor de veinte, paradas en fila, esperando ser saludadas. Cuando llegó mi turno recuerdo que me estrechó la mano con firmeza y dijo "Muy buena tu columna editorial de ayer". Me impactó (...) Por todos los motivos conocidos. Los escándalos de "Travelgate" y Whitewater y Madison Savings and Loan y el "commodities trading" en la Bolsa. La torpeza con la cual manejó la reforma de salud fallida durante la primera Presidencia de su esposo (...) Porque si algo ha demostrado la campaña de Hillary Clinton es cuán difícil -y cuán histórico- es ser candidata presidencial (...) A quienes habría que repetirles aquello que dijo la comediante Sarah Silverman durante la Convención Demócrata: "están siendo ridículos". Quizás Hillary Clinton no sea tan izquierdista como unos quisieran, o tan carismática como otros desearían. Pero ese no es el punto, ni el meollo del asunto. No es ella; es ella o él (...) [REFORMA / p13]

Católicos y musulmanes, unidos contra yihadismo.- Cinco días después del asesinato de un cura que conmocionó a Francia, numerosos musulmanes expresaron ayer su horror ante el yihadismo, presentes en las misas en honor al religioso junto a los católicos y con cartas en los medios. [MILENIO / pp; LA RAZÓN / pp]

MURAL
EXPRESIÓN DE JALISCO

Fecha 01/08/2016

Puntos
y Contrapuntos

PEDRO MELLADO
pedromellado@gmail.com

Angustias de papá

La ratificación de **Jorge Leonel Sandoval Figueroa** como Magistrado del Supremo Tribunal de Justicia (STJ) por un periodo de 10 años más, la segunda semana del próximo noviembre, será motivo de fuerte enfrentamiento entre diputados de los partidos Revolucionario Institucional (PRI) y Movimiento Ciudadano (MC).

Este proceso, que empezará este mes de agosto, también significará un fuerte choque entre el Gobernador **Jorge Aristóteles Sandoval Díaz** y el Alcalde de Guadalajara, **Enrique Alfaro Ramírez**. El primero, jefe de facto del PRI y el segundo, de MC.

Durante el proceso que desembocó en los comicios del domingo 7 de junio del 2015, el Gobernador Sandoval Díaz impuso como coordinador de las campañas del PRI en la Zona Metropolitana de Guadalajara a **Alberto Lamas Flores**, su hombre de mayor confianza en la operación de prensa, imagen y relaciones públicas, y consintió que su padre, el Magistrado Sandoval Figueroa (conocido genéricamente como "Papá Leonel"), se asumiera como jefe político del tricolor, al avasallar al presidente formal del Revolucionario Institucional en la entidad, Hugo Contreras Zepeda.

"Papá Leonel" fue un férreo contrincante político de los candidatos de Movimiento Ciudadano y, en particular, de Alfaro Ramírez, quien finalmente ganó la Alcaldía de Guadalajara al priista **Ricardo Villanueva Lomelí**.

En una transcripción de grabaciones difundidas por MURAL en Guadalajara, REFORMA, en el Distrito federal, y EL NORTE, en Monterrey, el lunes 13 de abril del 2015, el Magistrado Sandoval Figueroa afirmó que él y su hijo el Gobernador Sandoval Díaz, apoyaban con todo a los candidatos del PRI en Jalisco y muy en particular al aspirante tricolor a la Presidencia Municipal de Guadalajara, Villanueva Lomelí.

También aseguró Sandoval Figueroa que el Tribunal Electoral estaba en favor del PRI, lo que les daba inmunidad para cometer ilegalidades, pero que eso no tendría trascendencia, en tanto ellos mismos –los priistas– no lo anduvieran divulgando. Exhortaba a los priistas a violar la ley, infiltrando observadores electorales para que les ayudaran en la tarea de movilizar simpatizantes el día de los comicios.

Para ratificar a "Papá Leonel", en el Congreso de Jalisco se necesitan 26 de 39 votos. Para tal propósito se requieren sufragios de legisladores de MC.

MILENIO

Fecha 01/08/2016

http://www.milenio.com/firmas/ruben_alonso/Anticorrupcion-tiempo-pasa_18_784901558.html

RUBÉN ALONSO

Twitter: @jrubenalonsog

Anticorrupción el tiempo pasa

El pasado 18 de julio se publicaron en el Diario Oficial de la Federación nuevas leyes y diversas reformas con lo que se dará vida al Sistema Nacional Anticorrupción (SNA); un nuevo andamiaje institucional y legal que pretende poner un dique público a la corrupción en sus dos frentes: lo público y lo privado (en cuando éste tenga relación con el primero). Con esto, los estados deberán hacer lo propio y crear de manera alineada al Nacional sus Sistemas Estatales Anticorrupción (SEA), tarea que por su naturaleza debe realizarse abierta con activa participación ciudadana. El plazo para que los estados lo hagan vence el 19 de julio de 2017.

Los marcos normativos generales y federales, base y referencia para el SEA que se construya en Jalisco son: la Ley General del Sistema Nacional Anticorrupción, la Ley General de Responsabilidades Administrativas y la Ley de Fiscalización y Rendición de Cuentas de la Federación. Esta última ahora vinculada a obligaciones locales por reformas hechas a la de Coordinación Fiscal y la General de Contabilidad Gubernamental; por otra parte, habrá que tomar como referencia para lo símil local, al ser "dientes" y articulación para un sistema anticorrupción, las reformas al Código Penal Federal, la Ley Orgánica del Tribunal de Justicia Administrativa y la Ley Orgánica de la Procuraduría General de la República.

La construcción del SEA no implica hacer sólo un símil al nacional, pues el SNA es una "base" para operar un sistema intercomunicado e interoperable de anticorrupción; máxime cuando el sistema federal es interdependiente en lo fiscal, financiero, económico, comercial, legal y político. Esto independientemente que el SNA refuerza la tendencia a centralizar todo en México: la educación, lo electoral, el acceso a la información y ahora el combate a la corrupción, con organismos nacionales.

Fundamental en la construcción del SEA será la participación de municipios, pero clave será qué se hará con la Auditoría Superior del Estado, el Tribunal de lo Administrativo, la Fiscalía Anticorrupción que se configure, las contralorías, y el Comité de Participación Ciudadana, incluso municipales.

El tiempo pasa. Que no nos suceda como en Veracruz, que construyó un sistema de autoprotección, no de anticorrupción, pues lo diseñó en la oscuridad y sujeta a intereses de grupo, no ciudadano. M

EL INFORMADOR
DIARIO INDEPENDIENTE

Fecha 01/08/2016

http://opinion.informador.com.mx/Columnas/2016/08/01/el-mercado-de-abastos-y-la-ciudad/

Diego Petersen Farah
(diego.petersen@informador.com.mx)

EN TRES PATADAS

El Mercado de Abastos y la ciudad

Cada administración municipal de Guadalajara se plantea, y discute, qué hacer con el Mercado de Abastos. El primer tema recurrente es si el ayuntamiento no cobra demasiado barato la renta de las bodegas que tiene ahí y si la ciudad no debería tener una mayor utilidad de ese activo. Cuando la administración en turno termina de echarse el clavado a las tripas del mercado decide no decidir y dejar las cosas como están. La segunda pregunta es si se debe mover el Mercado de Abastos a otro punto de la ciudad o, dicho de otra manera, si esa huella urbana no sería mejor para otro destino y si otro punto no sería mejor para un mercado de abastos que es ya de escala macro regional.

La pregunta tiene sentido. El mercado de abastos de Guadalajara es uno de los centros de intercambio de alimentos más importantes del país. Quizá sólo el mercado de abastos de La Merced en la Ciudad de México, el más grande de México, tiene una operación mayor que la del Abastos de Guadalajara. Por aquí pasa una parte muy importante de los productos agrícolas del Occidente y Noroeste de México (la región que más produce elementos en el país). El Mercado de Abastos tal como es ahora se quedó corto. Ya no tiene capacidad de crecimiento, pues quedó ahogado por la ciudad, y la operación es cada día más compleja y costosa. Tiene pues sentido económico y logístico pensar en un nuevo mercado en algún punto del nuevo macrolibramiento, con las condiciones adecuadas y que evite la entrada de transporte de carga a la ciudad.

El Mercado de Abastos tal como es ahora se quedó corto. Ya no tiene capacidad de crecimiento, pues quedó ahogado por la ciudad

La segunda pregunta es qué hacer con esa huella urbana. Es una gran oportunidad para la ciudad, y también una gran oportunidad para cometer errores de esos que cuestan caros a largo plazo. Ejemplos hay muchos, de lo que no hay que hacer hay muchos, desde Les Halles en Paris, que 40 años después de haber sacado el mercado sigue siendo una zona que no termina de despegar, o la propia Plaza Tapatía en Guadalajara en la que los intereses inmobiliarios y la especulación comercial se mezclaron con un sinsentido social. Nadie le preguntó a los habitantes de la zona qué querían. Nunca fuimos capaces de integrar lo que ya estaba, el mercado del mar y los talleres de oficios, sólo se destruyó para traer algo nuevo que, 40 años después, sigue sin tener identidad propia.

Cualquier cosa que se haga con el Mercado de Abastos debe partir, primero, que ese es además de un centro de distribución regional, un mercado local y un punto de referencia de los tapatíos; esa es su vocación y su uso público. Es una huella extraordinaria para redensificar Guadalajara, pero es también un punto neurálgico de la vida económica de esta ciudad.

Ojalá que lo que se haga, cuando se haga, sea con más antropología y menos ingeniería financiera, con menos sentido de especulación y con más sentido humano.

MILENIO

Fecha 01/08/2016

http://www.milenio.com/firmas/gabriel_torres_espinoza/elige-presidente-Unidos_18_784901557.html

GABRIEL TORRES ESPINOZA

gabtorre@hotmail.com

¿Cómo se elige al presidente de Estados Unidos?

Los fundadores de la Unión Americana no sólo crearon los Estados Unidos, también son los creadores del federalismo, la República Presidencial, el derecho constitucional moderno y el Colegio Electoral. Éste último representa el paradigmático sistema de elección indirecta del presidente de los Estados Unidos. La idea que tuvieron los padres fundadores en su configuración, fue el afianzar la Federación y/o la integración de los Estados de la Unión: el Presidente de los Estados Unidos debería contar con un respaldo electoral presente en la mayoría de los 50 Estados que conforman la Unión Americana. Si el Jefe del Estado debía ser electo democráticamente, y además debía garantizar la unidad nacional -de un país territorialmente muy extenso-, debía crearse una figura que conjugara armónicamente votación popular [representa al ciudadano] con votación electoral [representación territorial de los Estados].

El Colegio Electoral de Estados Unidos comprende un total de 538 miembros, equivalentes a los 436 representantes de la Cámara de Representantes [su integración atiende cuestiones poblacionales], a los 100 integrantes del Senado [su integración atiende una representación igualitaria para cada estado de la Unión Americana], más tres delegados del Distrito de Columbia. Son necesarios 270 votos para declararse ganador. Su distribución coincide con el número de diputados senadores que tiene cada estado. No obstante, a excepción de Maine y Nebraska, todos los estados establecen que el candidato que obtenga la mayoría de 'votos populares' en cada estado, tiene 'comprometidos' todos los 'votos electorales'.

Entender este sistema resulta oportuno porque actualmente existe un empate de 44.3 por ciento entre Donald Trump y Hillary Clinton (Real Clear Politics), empero, debido al sistema electoral, Clinton registraría 202 votos electorales, respecto de los 154 votos electorales que hasta hoy obtendría Trump. No sería la primera vez que un candidato pudiera ganar la presidencia perdiendo el voto popular en porcentaje: en 2000, George W. Bush fue elegido con 271 votos electorales, pero con 450 mil votos populares menos que Al Gore [en tres elecciones anteriores se ha presentado una situación similar]. A la luz de lo anterior, es oportuno hacer las siguientes reflexiones:

1) La Constitución no obliga a los miembros del Colegio Electoral a votar por el candidato que haya ganado la votación popular. De hecho, hubo 10 casos de compromisarios de un estado que han votado en contra de su candidato. Lo anterior resulta más relevante si se considera que la candidatura de Trump ha sido ampliamente rechazada por sus mismos correligionarios republicanos.

2) El *#Brexit* significó un paradigmático ejemplo de los efectos negativos que significa votar por un discurso político anti inmigrante, nacionalista y de rechazo a las integraciones económico-regionales; y

3) El liderazgo político comandado por una mujer, ya tiene buenos ejemplos en el Primer Mundo: Angela Merkel (Alemania) y The- resa May (Reino Unido)... M

EL INFORMADOR
DIARIO INDEPENDIENTE

Fecha 01/08/2016

http://opinion.informador.com.mx/Columnas/2016/08/01/cuidado-caution-vorsicht-prudence/

De poder a poder

CUAUHTÉMOC CISNEROS

¡Cuidado! Caution, vorsicht , prudence

Pues ya no se sabe ni en qué idioma sugerir, pedir o exigir mayor cuidado a la ciudadanía, pero el caso es que el saldo rojo continúa presentándose en nuestra comunidad, con todo y lo que estos acontecimientos significan en lo que a pérdida de vidas se refiere. El conocimiento de tales desgracias afecta a la los habitantes de la misma, con independencia del monitoreo y de las cuestiones comparativas y estadísticas que las autoridades de protección civil suelen llevar para efectos de retroalimentación y fortalecer las medidas preventivas.

Es claro que las autoridades de los tres ámbitos de gobierno hacen su mejor esfuerzo -según San Lucas- para tratar de que cada vez sean menos los accidentes mortales y no mortales que se presentan cada año, propiciados por las fuertes tormentas que suelen desquiciar a los habitantes de la zona metropolitana de Guadalajara, pero la verdad de las cosas es que si la ciudadanía no participa activamente, difícilmente podrán evitarse tan dramáticos acontecimientos.

Sin importar en esencia los detalles de cada caso e incluso sin que los directamente afectados sean parientes o al menos conocidos, el sólo hecho de darnos cuenta de lo sucedido implica una especie de dolor ajeno que nos lleva a ser solidarios -al menos moralmente- con quienes sufren la desgracia y sus seres queridos, sin embargo, es importante hacer algo al respecto, y por principio de cuentas, me parece que el formarnos una disciplina, o como dicen los profesionales: contar con un protocolo para cada uno de los múltiples casos que suelen presentarse en ésta y en cualquier época del año, pues cuando no es por una causa, es por otra, pero el caso es que la pérdida de vidas humanas y daños materiales se presentan a cada paso, y lo reconozcamos o no, el ciudadano común y corriente no sabe reaccionar, ni preventiva, ni activamente ante sucesos tan dañinos.

Otro de los aspectos sumamente importantes es el que tiene que ver con nuestros hábitos, o mejor dicho malos hábitos, mismos que en un alto porcentaje son los propiciatorios de dichos accidentes, tales como la falta de cuidado al tirar la basura y cacharros viejos que si solamente una persona lo hiciera, no pasaría nada, pero cuando cientos y miles de habitantes de una ciudad incurren en tamaño desacato, es entonces cuando se forman serios obstáculos que no solamente impiden la libre circulación del agua, sino que además forman represas que se tornan mortales.

El mayor Trinidad López Rivas, responsable de Protección Civil en la entidad es un permanente luchador a favor de salvaguardar las vidas de la población y permanentemente busca estar actualizado en los sistemas y estrategias necesarios para enfrentar los desastres naturales, empero, si la ciudadanía no hace su parte, no habrá forma de evitar más muertes.

EL INFORMADOR
DIARIO INDEPENDIENTE

Fecha 01/08/2016

http://opinion.informador.com.mx/Columnas/2016/08/01/donde-esta-dios/

Jaime García Elías

LIBRE DIRECTO

"¿Dónde está Dios...?"

Es probable que la pregunta del Papa escandalizara a algunos o provocara, al menos, algunas reacciones de extrañeza. Si cualquier catecúmeno sabe que "Dios está en el cielo, en la tierra y en todo lugar", como enseñaba el antiguo Ripalda... (que, hasta donde se sabe, continúa vigente), más de alguno debió sorprenderse cuando el Papa Francisco se planteaba esa interrogante apenas la semana pasada, en ocasión de su viaje pastoral a Cracovia con motivo de la Jornada Mundial de la Juventud.

*

Las notas periodísticas consignaban, desde las primeras líneas, empero, que la pregunta llevaba, a todas luces, una intención retórica; es decir que no había que tomarla en el sentido literal, porque buscaba provocar un efecto en su auditorio "urbi et orbi". De hecho, se planteaba como una de las reflexiones que el hombre religioso, alimentado en el concepto de que "Dios es la suma de todo bien", se hace en presencia del mal en cualquiera de sus posibles manifestaciones —crímenes, calamidades de cualquier índole—... y, sobre todo, del sufrimiento, a todas luces injusto, de los inocentes; de esas realidades que, como suele decirse cuando se advierten, "claman al cielo".

"¿Dónde está Dios —preguntó el Pontífice—, si en el mundo existe el mal, si hay gente que pasa hambre o sed, que no tienen hogar, que huyen, que buscan refugio...? ¿Dónde está Dios —continuó— cuando las personas inocentes mueren a causa de la violencia, el terrorismo, las guerras...? ¿Dónde está Dios, cuando enfermedades terribles rompen los lazos de la vida y el afecto...? ¿O cuando los niños son explotados, humillados, y también sufren graves patologías...?".

*

Al margen del valor de uso que la pregunta del Papa pueda tener al efecto de que creyentes y agnósticos se enfrasquen en discusiones bizantinas, quizá la respuesta más pertinente se relacione con el nicho de oportunidad que tiene el hombre de hacerse cargo de esas atroces realidades, directamente relacionadas con el odio patológico de unos, con la ambición desmedida de otros o con la incompetencia de quienes asumen, de cara a la sociedad, el compromiso de esforzarse para generar mejores condiciones de vida para todos.

De otra manera, puestos los ojos en el relato del Génesis, en que se asienta que Dios dedicó los primeros seis días de la Creación a separar la luz de las tinieblas, al día de la noche y las aguas de la tierra firme, y a poblar la tierra de sus frutos y el cielo de estrellas, y a crear los animales de todas las especies —incluido el hombre—, y al siguiente descansó, habría que puntualizar, con todo respeto, si ese asueto ya concluyó...

MURAL
EXPRESIÓN DE JALISCO

Fecha 01/08/2016

CÚPULA

S. CABAÑAS
cupula@mural.com

VAYA DILEMA ENFRENTA el Gobernador **Jorge Aristóteles Sandoval**: resolver el suministro de agua a la Zona Metropolitana, o dejar sanas las finanzas de Jalisco.

EN LA RECTA final de su mandato tendrá que decidirse por una de las dos opciones, decisión clave para el 2018, pues Jalisco es el estado más importante que aún gobierna el PRI.

EL DILEMA se presenta debido a que llegó el estudio financiero del Fondo Nacional de Infraestructura (Fonadin, para los cuates).

EN ÉL SE ESPECIFICA que para terminar la presa El Purgatorio, con la que traerían agua del Río Verde, se requiere una fortuna. Sólo el sistema de bombeo cuesta ¡5 mil millones de pesos!

LAS OBRAS de la presa no van ni a la mitad, y aunque avanzan len-ta-men-te, es un hecho que no estará lista en febrero del 2017, como se anunció.

POR TODO ESO el Gobernador se la piensa para aceptar el crédito, más porque el año pasado endeudó al Estado con 3 mil 800 millones de pesos para las cámaras inteligentes del C5, más otros rubros como movilidad, educación y desarrollo municipal.

ASESORES DEL GOBERNADOR le aconsejan voltear a Veracruz, Chihuahua, y Quintana Roo, donde nadie habla de las obras que hicieron sus gobernadores, sino de las deudas que dejaron.

CLARO, QUE TAMBIÉN le digan que las tropelías que cometieron esos gobernadores van más allá de asuntos de finanzas.

¿LE ENTRARÁ ARISTÓTELES al problema del agua o lo heredará a su sucesor?

LO PEOR ES que el tiempo pasa, y la Zona Metropolitana sigue sin garantizar el suministro del agua para los próximos años, y eso es cosa seria.

•••

CANDENTE SE PUSO 'la pelea' que **Enrique Alfaro** y compañía le declararon a la concesionaria KIA, construida en una área protegida del Bosque de Los Colomos.

EL TERRENO ES propiedad privada, aunque los últimos planes parciales la destinaron a ser un área verde.

LOS DUEÑOS de la concesionaria consideran que la decisión del Ayuntamiento tiene fin recaudatorio, para bajarles una lana a través del Comité de Mitigación por Acciones Urbanísticas recién creado.

OTRO DE SUS argumentos, es que la agencia genera empleos y activa la economía, además de que no corresponde al municipio declarar un boicot contra una marca de autos, lo que puede tener implicaciones legales.

SIN EMBARGO, la agencia está construida cerca de un ojo de agua del Bosque, por lo que podría causar un daño ecológico.

¿QUIÉN GANARÁ ESTA guerra? ¡Hagan sus apuestas!

•••

COMO 'GALLITOS' de pelea andan las regidoras tapatías **Jeanette Velázquez Sedano**, del PRI, y **Miriam Berenice Rivera Rodríguez**, de MC.

SEGÚN ALLEGADOS al Ayuntamiento, Rivera Rodríguez, que preside la Comisión de Salud, Prevención y Combate a las Adicciones, tiene detenida una iniciativa sobre donación de órganos en la que ha trabajado Velázquez Sedano.

DESDE INICIOS de año, la priista propuso una iniciativa para dotar a las unidades de la Cruz Verde de una certificación médica con el fin de que, si alguien fallece, se cuente con medios y equipo para canalizar los órganos donados.

LA PROPUESTA TUVO el visto bueno del Alcalde, pero la titular de la Comisión de Salud nomás no le da adelante, pues dicen que aspira a ser candidata a diputada local. Por eso no quiere que nada ni nadie opaque su trabajo.

MILENIO

Fecha 01/08/2016

http://www.milenio.com/firmas/la_tremenda_corte/Tremenda-Corte_18_784901560.html

La tremenda corte

:Sandoval a escena

El que volvió a la carga contra los matrimonios entre personas del mismo sexo por "violar la moral natural" fue el Cardenal emérito Juan Sandoval Íñiguez, quien pidió a los funcionarios y a diputados católicos no dejar pasar este tipo de iniciativas. Habrá que ver si esta postura fue a título personal o un adelanto de la iglesia católica para oponerse a la iniciativa que envió a la Cámara de Diputados el Presidente Enrique Peña Nieto, para incluir los matrimonios igualitarios en la Constitución.

:Baños en disputa

Más que intensos se están poniendo los jaloneos por la concesión de los baños públicos en los mercados municipales de Guadalajara. Además de la queja ante la Comisión Estatal de Derechos Humanos, los que ahora tienen ese negocio que se calcula en tres millones anuales, aseguran que hay funcionarios de Servicios Públicos Municipales, que dirige el ex panista Diego Monraz, muy interesados en agarrar el negocio.
La operación será más o menos así: quítate tú (familiares de ex funcionarios priistas que manejan estas concesiones) para ponerme yo (funcionarios municipales actuales). ¿Será? La cosa es que hay muchos tiradores, por lo que en el alcalde Enrique Alfaro deberá poner mucho ojo para que el proceso sea transparente y limpio, como no están muchos de los baños de los mercados.

:Árbitro austero

Aunque el Comité Técnico de Transparencia y Valoración Salarial propone un aumento de seis mil pesos al salario del presidente del Instituto Electoral y de Participación Ciudadana, Guillermo Alcaraz Cross no aceptará la recomendación y se quedará con los 151 mil pesos que le quedaron cuando hace un par de años se bajó su salario, que era de 185 mil pesos. Por cierto, el que sigue ganando más que el Gobernador Jorge Aristóteles Sandoval, es el auditor Alonso Godoy Pelayo, quien es además el que más cobra por ese puesto en el país.

:Que no los plantó

La directora del Instituto Jalisciense de Atención al Migrante, Mariana Sofía Martínez Márquez, manda decir que ella no dejó plantados a los paisanos que integran el grupo Concilio Hispano, que vinieron de EU la semana pasada a una reunión al Congreso y para encontrarse con el Secretario de Desarrollo Social, Miguel Castro. Explica que el mismo martes que la invitaron les dijo que no podría asistir y que envió a su secretario técnico. El motivo: que el Gobernador la envió, en su representación, a Los Ángeles para encabezar una rueda de prensa de la Semana Jalisco. Se fue el jueves y regresó el viernes, para el sábado preparar el evento Familias sin Fronteras que presentará hoy Aristóteles Sandoval en Tamazula.

enradio...

LA PREGUNTA DEL DÍA
¿QUÉ SE DEBE HACER CON LAS CALANDRIAS EN EL CENTRO?
ENVÍE SU COMENTARIO A INTERNET.GDL@MILENIO.COM, A @MILENIOJALISCO EN TWITTER, Y A MILENIODIARIOJALISCO EN FACEBOOK. SUS RESPUESTAS SERÁN COMENTADAS EN MILENIO:

EL INFORMADOR
DIARIO INDEPENDIENTE

Fecha 01/08/2016

http://opinion.informador.com.mx/Columnas/2016/08/01/el-mercado-de-abastos-y-la-ciudad/

ALLÁ EN LA FUENTE

El burócrata más feliz de Jalisco. Los excesos del auditor estatal Alonso Godoy no sólo son financieros. El reinado de opacidad que encabeza desde su edificio de lujo evoluciona hasta gestos delirantes.

Como un jeque sentimental, reblandecido por la edad y el tiempo en el trono, ahora se dio el burdo placer de convocar el viernes a una ceremonia para anunciar que la Auditoría Superior del Estado de Jalisco (ASEJ) obtuvo el certificado Great Place to Work.

No sólo eso: celebró que la burocracia que encabeza es la única en Jalisco que trabaja en un lugar ideal. Ninguna otra dependencia pública ha alcanzado ese distintivo.

Ganar más que el gobernador; asignarse sobresueldos aprobados por él mismo; comprar a sobreprecio terrenos y adquirir camionetas de lujo, lo hacen a él, por tanto, el burócrata más feliz de Jalisco.

A este paso que va, una mañana, como Calígula, despertará y pedirá la Luna.

+++

Como en la serie "Narcos", mototaxis se reparten Tlajomulco. Los líderes de estos vehículos ilegales de tres ruedas se pusieron a colorear: acordaron que cada carro usará un color distintivo para identificar a cada una de las cooperativas que operan en el municipio (suponemos que el naranja será el más disputado).

El último diagnóstico de la autoridad estatal reveló que hay en total 22 "bases" de mototaxis y taxis comunitarios en todo Tlajomulco. Los mototaxistas aseguran que ya son más de cinco mil en todo el estado, principalmente en la metrópoli, pero la autoridad dice que no pasan de dos mil.

En todo caso, la repartición del territorio y los códigos para que un negocio ilegal no deje de ser próspero, recuerdan al gran pacto —guardadas las proporciones— de los cárteles de la droga en Colombia.

Para todos hay, pero ordenadamente.

Ya sabemos en qué acabó esa paz ficticia cuando el gobierno llegó demasiado tarde a ponerle un alto.

Anflopo

PICA... PORTE

Los caballos de calandria han relinchado de gozo luego de que se anunciara que gozarán de un reposo.

Gracias al equino héroe que en Chapu se colapsó sus compañeros descansan sin saber lo que pasó.

Al reanudarse el servicio tal vez veremos caballos sanos, gordos, descansados... con zapatos anti callos.

LA CRÓNICA DE HOY JALISCO

Fecha 01/08/2016

http://www.cronicajalisco.com/notas/2016/68948.html

CRONOS

MITIN CROQUISTA... Hoy la Confederación Revolucionaria Obrera Campesina (CROC) estatal tendrá un evento para renovar sus Comités Políticos y de Promoción Social. A la cita acudirá en el hotel más alto de la ciudad, el líder nacional croquista, el senador **Isaías González Cuevas**, así como el secretario del sindicato en su capítulo Jalisco, **Alfredo "El Güero" Barba Hernández**, y diversas personalidades del priismo local. El acto servirá además del consabido "besamanos", para medir el músculo de dicho organismo afín al tricolor, de cara al proceso electoral de 2018.

•●•

UNA AYUDADITA...Para la renovación de dos consejeros titulares y dos suplentes del **Instituto de Transparencia Información Pública y Protección de Datos Personales del Estado de Jalisco (ITEI)**, se contará con la asesoría de los titulares de los organismos de Transparencia de la Ciudad de México, Zacatecas, Colima, Nayarit y Michoacán, quienes ayudarán a diseñar el examen de conocimientos que se aplicará a los aspirantes. El 17 de agosto será la prueba. A ver si por fin se concreta la renovación del organismo. Esperamos que los refuerzos extraestatales sean buen augurio y que no se necesite una cuarta convocatoria, porque ya sería el colmo que de nueva cuenta, ninguno de los aspirantes alcanzara la calificación mínima.

•●•

MUCHO RUIDO... Como ya es costumbre en la llamada Perla de Occidente, los fines de semana se convierten en una fiesta casi perpetua. Y pese a que existe un reglamento de decibeles en el Ayuntamiento de Guadalajara, éste pocas veces se respeta, pues vecinos de la colonia Americana se encargaron el pasado fin de semana de atiborrar la cuenta de Twitter del mandatario tapatío **Enrique Alfaro Ramírez**, con quejas sobre el tema; sin embargo, ni por esa vía obtuvieron respuesta. A ver si *Ciudapp* los salva del viacrucis que tienen que vivir con cada evento musical realizado en una de las avenidas más concurridas de la ciudad.

•●•

CRISIS EN TLAQUEPAQUE... La que se ve qué nomás no haya por dónde empezar a gobernar su municipio, es la presidenta municipal de San Pedro Tlaquepaque, **María Elena Limón**, quien luego de conseguir quitarle facultades al síndico, **David García Camarena**, reforzó la evidencia de la severa crisis en su equipo más cercano de colaboradores. Y es que aún sin cumplir un año de administración, ya han rodado más de una decena de cabezas que llegaron con la alcaldesa. Y las que faltan. Porque los reacomodos seguirán y la administración nomás no ve la suya con tanto cambio de mandos; lo bueno es que ya aprobaron eliminar el fuero, que si no...

MILENIO

JABAZ

EL PAÍS DEL NUNCA JABAZ

SU TRABAJO LES HA COSTADO

RAPÉ

GASOLINAZOS

EL INFORMADOR
DIARIO INDEPENDIENTE

CARTUCHO

Qucho

LA CRÓNICA DE HOY
JALISCO

Director General:
Guillermo Ortega Ruiz
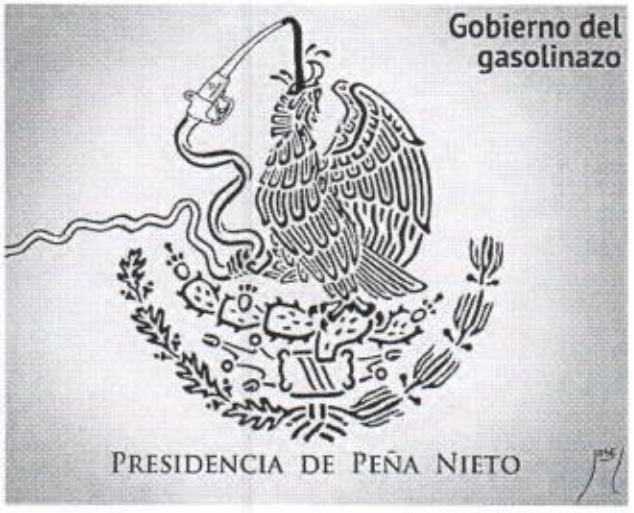
MURAL
EXPRESIÓN DE JALISCO