SÍNTESIS INFORMATIVA

12-Enero-2015

PARASABER:

DIF apoya creación de ludoteca

Con el objetivo de habilitar y equipar una ludoteca para los niños y adolescentes que se encuentran en la Casa Hogar Cabañas, el DIF Jalisco entregó 300 mil pesos a la directora del albergue, Irma Alicia Cano Gutiérrez

TOMENOTA:

Plantón en GDL continuará

Los antorchistas de Ciudad Guzmán que mantienen un plantón frente al portal de la presidencia municipal de Guadalajara anunciaron que éste continuará indefinidamente hasta que se cumplan sus demandas

LAS NOTICIAS EN TIEMPO REAL
@MILENIOJALISCO

El INE consideró que se tratan de actos anticipados de campaña

Saldrán los *spots* de radio y tv de Alfaro y Villanueva

Alfaro califica como arbitrarias la decisión; Villanueva no ha sido notificado y no dio postura

CARLOS ZEPEDA

Gente de Alfaro lo promueven durante los fines de semana

PATRICIA RAMÍREZ

Simpatizantes de Villanueva colocan calcomanías en distintos cruceros en la semana

Arturo Ramírez Gallo/**Guadalajara**

Ya no continuará la transmisión de *spots* en radio y televisión de los precandidatos por la alcaldía de Guadalajara, Enrique Alfaro y Ricardo Villanueva, luego de que la Comisión de Quejas y Denuncias del Instituto Nacional Electoral (INE) emitiera medidas cautelares para que los anuncios se eliminaran de las pautas radiales y televisivas por considerarse actos anticipados de campaña.

La solicitud para el retiro de los *spots* en radio y televisión se originaron tras considerarse que los anuncios de Enrique Alfaro no son claros al momento de dirigirlos a los simpatizantes del Partido Movimiento Ciudadano (PMC). Por su parte, Ricardo Villanueva no tendría la posibilidad de anunciarse en medios electrónicos por ser el único precandidato a Guadalajara del Partido Revolucionario Institucional (PRI).

Ante las medidas cautelares, el ex alcalde de Tlajomulco, Alfaro Ramírez calificó como "arbitrarias" las medidas cautelares emitidas por el INE en contra de Movimiento Ciudadano que resultaron "compensatorias" a otros partidos. Por otra parte, insistió que fue correcta la medida tomada en contra de Ricardo Villanueva.

"Al PRI le bajaron sus *spots* porque un candidato único no puede tener *spots*, ese fue nuestro argumento, levantamos ese recurso. Y a nosotros se nos está diciendo otra cosa, que tenemos que ajustar nuestro contenido. Si lo tenemos que justar lo ajustaremos pero nos gustaría que la autoridad electoral una vez por todas estableciera criterios claros y dejara de estar actuando generando incertidumbre y esta zozobra en la que estamos todos metidos", declaró Enrique Alfaro.

Explicó que la medida cautelar de "ajustar" el contenido de su campaña no dejó claro lo que deben de ejecutar, razón por la que esperan que el Instituto Nacional Electoral (INE) pueda ser más claro al explicar las medidas.

Además, recordó que MC acatará todo lo que solicite el INE por más "arbitrarias" que puedan parecer las recomendaciones, pero que recurrirán a medidas legales para responder a lo que llamó un atentado en contra de la libertad de expresión, aunque dijo que la radio y televisión no es un tema que les preocupe.

Sobre la presencia de grupos de trabajo de los precandidatos que se encargan de pega de calcomanías, pintas de barda y presencia en lugares públicos, Enrique Alfaro afirmó que sus actividades han estado conforme lo marca la ley.

"El artículo 230 fracción segunda en donde se establece con claridad que las precampañas pueden estar dirigidas a militantes, simpatizantes y dice textualmente, y población en general; depende de la convocatoria de cada partido. Nosotros vamos a definir nuestras candidaturas con base entre otras herramientas, en encuestas. Entonces si no te diriges a la población electoral cómo te vas a posicionar", detalló.

Agregó que contrario a su partido, el Partido Revolucionario Institucional tiene un precandidato único y su forma de elegirlo será a través de los órganos que componen a ese instituto político, por lo que no habría razón de la presencia en calles del equipo de Villanueva.

Respecto a las medidas cautelares que INE hizo para el retiro de *spots* en radio y televisión, el equipo del precandidato Ricardo Villanueva anunció que no han recibido la notificación por parte del Instituto; razón por la que se pronunciarán sobre el tema hasta que ésta llegue y hagan revisión de su contenido.

> "Al PRI le bajaron sus *spots* porque un candidato único no puede tener *spots*... A nosotros se nos está diciendo que tenemos que ajustar nuestro contenido"
>
> **Enrique Alfaro Ramírez**
> PRECANDIDATO A LA ALCALDÍA DE GDL

Por otra parte, luego de la información que le diera a conocer este medio sobre la presencia de gente del Partido de la Revolución Democrática (PRD) en calles de la ciudad en trabajos de precampaña; el equipo de la precandidata Celia Fausto aclaró que hasta el momento no han realizado trabajos con brigadas en la vía pública y únicamente se han pintado bardas.

La Jornada Jalisco

DIRECTORA GENERAL: CARMEN LIRA SAADE
DIRECTOR: JUAN MANUEL VENEGAS

LUNES 12 DE ENERO DE 2015

GUADALAJARA, JALISCO • AÑO 9 • NÚMERO 3127 • www.lajornadajalisco.com.mx

10 PESOS

■ El priísta, sin derecho a anunciarse en radio y televisión durante la precampaña

El INE retira espots de Alfaro y Villanueva

■ Los mensajes del emeceísta iban dirigidos al público en general, señalan

■ Carecían de la leyenda que exige la legislación en materia electoral

Elizabeth Rivera Avelar ■ 3

Manifestación histórica

En una manifestación histórica en Francia, cerca de 3 millones 700 mil personas se movilizaron en diferentes ciudades del país a manera de rechazo contra los recientes atentados que dejaron 17 muertos en París. A las protestas se unieron el primer ministro de Israel, Benjamín Netanyahu; el presidente de Mali, Ibrahim Boubacar; el presidente de Francia, Francois Hollande; la canciller alemana, Angela Merkel; el presidente de la Unión Europea, Donald Tusk; y el

Intranquilidad e incertidumbre en Tierra Caliente a un año de las Fuerzas Rurales

■ Campea el delito y no disminuye la presencia del *narco*, advierte el párroco de La Ruana

Daniela Osorio ■ 5

Acuerdan la UE y Estados Unidos mayor control en fronteras

■ Ministros de 13 países se reunieron en París para definir estrategias antiterrorismo

■ Alfaro aplaude determinación contra Villanueva y acusa "censura" hacia MC

INE ordena a PRI y MC retirar espots

■ No se vale que "traten de emparejar la cancha por la mala", declaró el precandidato emeceísta

Ayer, el precandidato de MC por Guadalajara, Enrique Alfaro, y por Zapopan, Pablo Lemus, encabezaron un evento de promoción en la Glorieta Chapalita como parte de sus respectivas precampañas a municipes ■ Foto *La Jornada Jalisco*

Elizabeth Rivera Avelar

El precandidato de Movimiento Ciudadano (MC) a presidente municipal de Guadalajara, Enrique Alfaro Ramírez, informó que el Instituto Nacional Electoral (INE) acordó -el sábado por la noche- retirar los espots del también precandidato del PRI a munícipe de Guadalajara, Ricardo Villanueva Lomelí, debido a que el priísta es precandidato único y no tiene derecho a promocionarse en la fase de precampañas. De la mimsma manera, Alfaro Ramírez comunicó que la autoridad electoral federal también ordenó a MC que quitara del aire los anuncios electrónicos, porque en ellos no quedaba claro que los mensajes estaban dirigidos a militantes y simpatizantes emeceístas.

Alfaro celebró la decisión que tomó la autoridad electoral con respecto a su rival político.

"El día de ayer en la noche (sábado), ya muy noche, el INE resolvió bajar los espots de Villanueva porque él es precandidato único, ese es el argumento, lo dijimos desde un principio; no puede tener espots de radio ni de televisión porque ya hay criterios establecidos; (el INE) decidió bajar los espots porque él es precandidato único y nunca debió haber permitido que se subieran", declaró el emeceísta.

Por otra parte, el ex presidente municipal de Tlajomulco se manifestó en contra de la decisión que afecta a MC, calificó la determinación como "censura" y anunció que la impugnarán ante los tribunales electorales.

"A nosotros, para no quedar mal con el PRI, han decidido bajar los nuestros que porque no hay un mensaje claro de que es dirigido a militantes y a simpatizantes, me parece que lo que estamos viendo es una interpretación de la ley torcida. Nosotros vamos a acatar lo que nos digan, no tenemos ningún pendiente, pero ya la queja que presentamos respecto a que no se podía estar con radio y televisión siendo precandidato único, ayer ya caminó y dictó una medida el INE para que se bajen esos espots y nosotros lo que haremos con los nuestros será acatar lo que ellos digan, pero volvemos a insistir en que se está interpretando equivocadamente la ley", indicó el precandidato de MC.

Enrique Alfaro argumentó que Movimiento Ciudadano sí tiene derecho a publicar anuncios electrónicos porque en la convocatoria emitida se estableció que la decisión de quienes serán los candidatos se tomará con base en encuestas, "¿cómo te posicionas en una encuesta si no es haciendo trabajo en la calle?", dijo el político *naranja*.

Agregó que "afortunadamente" el partido al que pertenece no vive de comerciales de televisión y radio, "ya me imagino como estarán los de enfrente de preocupados porque ellos no tienen otra cosa, que no sea eso".

El entrevistado manifestó que es necesario "levantar la voz, porque se quiere emparejar la cancha por la mala, eso es lo que no se vale", por ello dijo que este domingo o lunes presentarán el recurso de inconformidad ante el organismo electoral.

"Eso es censura, hoy el INE está cometiendo un acto de censura contra nuestras atribuciones para comunicar lo que nosotros consideremos en el marco de la ley; no puede ser que nos estén diciendo qué decir, eso es un error, un problema estructural", expresó.

Añadió que las autoridades electorales han generado confusión, ya que en la etapa de las precampañas han incurrido en problemas serios para interpretar la ley y se pronunció porque esa falta se corrija. Dijo que las autoridades electorales deben "serenarse" para generar condiciones y que en abril, las campañas electorales se lleven a cabo de forma correcta y sin *jaloneos* por temas jurídicos.

> "Yo sí puedo subir un espot de radio mañana mismo, Villanueva no": Enrique Alfaro

Alfaro anunció que él y su equipo revisarán la estrategia de la precampaña y sostuvo que MC sí tiene derecho a cambiar su espot por otro contenido.

"A mí no me cuestionaron que tenga espots, me cuestionaron que el mensaje y el contenido no estaba claramente dirigido a militantes y simpatizantes. A nosotros nos los están bajando por eso, por el contenido, yo puedo volver a subir un espot mañana mismo. Villanueva no puede tener espots de radio y televisión", expresó Alfaro.

Recorreré todo Zapopan: Pablo Lemus

Elizabeth Rivera Avelar

Ayer en la Glorieta Chapalita, el precandidato de Movimiento Ciudadano a alcalde de Zapopan, Pablo Lemus, realizó una pega de calcomanías como parte de sus actividades de promoción.

Lemus aseguró que ha recorrido 50 colonias del municipio, sobre todo, las más marginadas.

"Estamos recorriendo todas las calles del municipio, pero estamos poniendo énfasis en estas colonias desprotegidas, hemos estado en Villas de Guadalupe, en Mesa Colorada, en Mesa de los Ocotes, en Mesa Poniente, en la Coronilla, porque creemos firmemente que la gente tiene una nueva esperanza", declaró.

Pablo Lemus aseguró que recorrerá todas las colonias de Zapopan en esta etapa de precampaña.

"Pocos precandidatos tienen esa forma de hacer campaña, hablar directamente con la gente, dando la cara, dando la mano. Los demás precandidatos, sobre todo los oficialistas, que cuando traten de hablar directamente con las personas, les van a reclamar todos su incumplimientos de cada tres años que vienen a prometerles cosas que no les cumplen", señaló.

Agregó que este recorrido lo ha hecho abrir los ojos y constatar los problemas que se viven en las colonias desprotegidas como falta de drenaje, de calles, de alumbrado público, de banquetas y de acceso a la seguridad.

Panistas y Perredistas se unen al proyecto de Alberto Uribe

Ayer el precandidato de MC a alcalde de Tlajomulco, Alberto Uribe Camacho, encabezó una reunión en la que se dieron cita personas de diferentes filiaciones partidistas que decidieron unirse al proyecto emeceísta. Entre los panistas que se unieron se encuentran Fernanda Amezcua, Javier Amezcua y Jesús Hernández Gortazar, entre otros. Por el PRD se unieron Jaime Pulido González, regidor municipal en la pasada administración, así como Carlos Martínez Camarena, Héctor Salazar Baro, Luis Muranda, Roxana Ocampo y Ángel González ■ Foto *La Jornada Jalisco*

Celebra Diputada que INE *ponga orden*

La diputada federal Carmen Lucía Pérez Camarena celebró la determinación tomada por el Instituto Nacional Electoral (INE) que ordenó la suspensión de los actos anticipados de campaña por parte de los precandidatos del PRI y de Movimiento Ciudadano a la alcaldía de Guadalajara, quienes se promocionan en medios electrónicos, así como con eventos, anuncios espectaculares y con actos en la vía pública a pesar de que las campañas no han iniciado.

La legisladora por Jalisco interpuso dos quejas en contra de los candidatos de ambos partidos políticos quienes se promocionan abiertamente y violan, con ello, los artículos 41 y 116 base IV de la Constitución Política de los Estados Unidos Mexicanos, así como las leyes concurrentes en materia electoral.

"El INE ha actuado de manera correcta, apegado a la ley. La determinación tomada por la Comisión de Quejas y Denuncias del INE definió que los candidatos de PRI y MC no pueden ni deben hacer campaña en estos momentos porque violan la preceptos básicos de legalidad, igualdad y equidad de la contienda electoral".

Es necesario que los aspirantes a la Alcaldía de Guadalajara sancionados se apeguen a la legalidad, comentó: "que no busquen manchar el proceso electoral con sus acciones de campaña fuera de tiempos. La sociedad está cansada de que los políticos sean los primeros en violar la ley", expuso.

La legisladora, quien es secretaria de la Comisión de Derechos de la Niñez en la Cámara de Diputados, sostuvo que la ley no se discute, sino que, como también ocurre con las determinaciones de la autoridad, éstas se acatan y se cumplen.

"Nosotros lo advertimos desde la semana pasada. Los aspirantes a la alcaldía de Guadalajara, una de las ciudades más importantes del país, tienen que apegarse estrictamente a las normas. Ya basta de que los candidatos como los del PRI y MC en la capital de Jalisco, estén buscando cómo darle vuelta a la ley, cómo burlarla o cómo hacer su propia interpretación para rebasar los tiempos electorales o los topes de gastos", dijo.

Pérez Camarena indicó que los aspirantes a la Presidencia Municipal de Guadalajara están obligados a cancelar spots, anuncios espectaculares, volanteo en la vía pública, actos de concentración masiva o cualquier otro hecho que represente actos anticipados de campaña. **(Isaura López Villalobos)**

CONSIDERA ENRIQUE ALFARO

"Atentan contra la libertad de expresión"

ISAURA LÓPEZ VILLALOBOS

Para Movimiento Ciudadano (MC) la resolución del Instituto Nacional Electoral (INE) de prohibir los spots de radio y televisión del partido es censura y coartar la libertad de expresión, analiza impugnar una resolución ante las instancias competentes este día.

El precandidato a la Alcaldía de Guadalajara, Enrique Alfaro, dijo que acatará la decisión de la institución electoral en retirar los anuncios en medios de comunicación, y examinar el tipo de mensaje que enviará a los filiados de ese instituto político. Sostuvo que la ley en la materia es mal interpretada de manera arbitraria.

"Hoy el INE hace un acto de censura a nuestras atribuciones para comunicar lo que nosotros consideremos en el marco de la Ley, lo podemos modificar (los spots), pero primero vamos a defender la libertad de expresión".

Enrique Alfaro sostendrá una reunión con los precandidatos del Movimiento Ciudadano de la zona conurbada para replantear la estrategia de comunicación con la sociedad como parte de los lineamientos del partido avalados desde un principio por el INE.

"Hay problemas serios para interpretar la ley en esta etapa de la precampaña, ojalá se corrija el rumbo, que las autoridades electorales se serenen y que generen condiciones para que se dé el proceso ya en abril en forma correcta y sin tanto jaloneo por temas jurídicos, por temas que la verdad a la gente no le importan".

Uno de los cuestionamientos hechos a Enrique Alfaro, precandidato de MC a la Presidencia Municipal de Guadalajara, fue el gasto realizado en los últimos 15 días en la campaña, a lo cual evitó responder el monto, aludió la repuesta diciendo que han sido "pocos" espectaculares, sillas, un micrófono con bocinas y calcomanías "ha sido una décima por abajo del PRI".

FOTO: COLABORACIÓN FRANCISCO RODRÍGUEZ

>> EL INE está interpretando mal la ley, aseguró en entrevista Enrique Alfaro ayer en la Glorieta Chapalita.

FOTOS: TWITTER

>> MIGUEL Castro desayunó ayer en compañía de Enrique Aubry y Ricardo Villanueva en el Mercado de Abastos.

Le faltan el respeto a la feligresía: Castro Reynoso

Miguel Castro Reynoso, diputado local y dirigente del Partido Revolucionario Institucional (PRI) en Guadalajara, calificó como un abuso y falta de respeto para los feligreses el que brigadas de Movimiento Ciudadano se metan a los atrios de las iglesias a hacer campaña en favor de los precandidatos de ese partido político, amén de que se violenta la ley.

Subrayó que es una violación a la ley de acuerdo a lo que establece el Artículo 705 del Código Electoral y de Participación Ciudadana del Estado de Jalisco y también violenta el Artículo 380, inciso D, de la Ley General de Instituciones y Procedimientos Electorales.

"Es una violación a la ley por parte del Partido de Movimiento Ciudadano, en donde de manera irresponsable y una actitud que raya en la falta de respeto a los tapatíos por estar haciendo proselitismo en una iglesia", comentó el legislador priísta.

Explicó que el ordenamiento federal establece que: "Son obligaciones de los aspirantes (precandidatos o, en su caso, candidatos) rechazar toda clase de apoyo económico, político o propagandístico que pueda provenir de extranjeros o de ministros de cultos de cualquier religión, así como de asociaciones y organizaciones religiosas e iglesias".

Castro Reynoso subrayó que por esta violación "Enrique Alfaro tiene que darle una explicación a los tapatíos, del porqué se invaden estos espacios religiosos que forman parte de la vida privada de los propios tapatíos".

Añadió que se evalúa jurídicamente "para poder interponer, en su momento, una queja y hacer un llamado al Instituto Electoral del Estado para que pueda tomar cartas en el asunto y evidentemente por orden a una situación que a todas luces es irregular". **(José Mendoza Navarro)**

En corto

Maricarmen Galindo

PIDE RESPETO EN LOS TEMPLOS

Que se distingan y se respeten los espacios religiosos, pidió el Cardenal José Robles Ortega, luego de que se entregara propaganda en el atrio de la Parroquia de San Pablo Apóstol. Solicitó que las precampañas se constriñan a lo establecido en la ley. Juan Valdovinos

MUESTRAN 'MÚSCULO' EN CHAPALITA

Enrique Alfaro y Pablo Lemus, precandidatos de Movimiento Ciudadano a las Alcaldías de Guadalajara y Zapopan, respectivamente, se reunieron en precampaña conjunta en la Glorieta Chapalita, en el límite de ambos Municipios. Ambos aspirantes aseguraron conocer a fondo los problemas de los habitantes de la metrópoli. **Staff**

PRESUME APOYO DE PARTIDOS

El precandidato de Movimiento Ciudadano a Tlajomulco, Alberto Uribe Camacho, se reunió ayer con un centenar de personas y destacó, en un comunicado, el apoyo de miembros de otros partidos, como el PAN, que decidieron sumarse a su proyecto. Entre ellos estuvieron Fernanda Amezcua, regidora albiazul, y Jesús Hernández, ex síndico. **Staff**

ACUDE RIZO A TABACHINES

El precandidato único del PRI a la Alcaldía de Zapopan realizó actividades nocturnas con simpatizantes de la Colonia Tabachines de este Municipio. En redes sociales, el político compartió imágenes y agradeció ayer a las personas que realizan promoción de su precandidatura en los cruceros de este territorio. **Staff**

Tumba propaganda de precandidatos

Decide INE detener anuncios de PRI, MC y PRD hasta terminar indagatoria

JUAN VALDOVINOS

El Instituto Nacional Electoral (INE) decidió detener la transmisión de propaganda en televisión y radio de los precandidatos Ricardo Villanueva y Enrique Alfaro, y un spot del PRD.

"Se resolvió que se iban a bajar los spots de radio y televisión de los precandidatos a la Presidencia Municipal de Guadalajara por medidas cautelares, mientras se investiga", señaló Juan Carlos Hernández, de comunicación social del INE.

El tiempo que estarán fuera del aire estos comerciales será indefinido, y además de los dos precandidatos, el Instituto también decidió retirar un spot del PRD a causa de su mensaje de precampaña, compartió.

El INE podría emitir hoy una resolución definitiva del proceso. El resultado puede ser que se pida a los partidos ofrecer una nueva versión de los spots o bien que continúe el comercial.

Al respecto, el precandidato Enrique Alfaro aseveró que él y su partido acatarán las medidas del INE, pero que es un acto de censura pues los mensajes de Movimiento Ciudadano están dentro de lo que marca la ley.

"Vamos a replantear esta estrategia, y por supuesto vamos a recurrir a levantar la voz porque lo que acaban de hacer es una vez más querer emparejar la cancha por la mala, y eso es lo que no se vale", anunció.

Por su parte, el equipo de precampaña de Ricardo Villanueva dijo que esperará a recibir notificación oficial para responder.

Asimismo, la legisladora panista Carmen Lucía Pérez Camarena celebró la decisión del Instituto, y aseguró por medio de un comunicado que fue ella quien interpuso las quejas en contra de los precandidatos, al considerar que los anuncios en medios de comunicación violan la ley por actos anticipados de campaña.

ELECCIONES 2015: ALCALDÍA DE ZAPOPAN

Fuego entre 'amigos'

'No busqué proyecto'

Ve respaldo de los ciudadanos para su segunda postulación

LILIANA NAVARRO

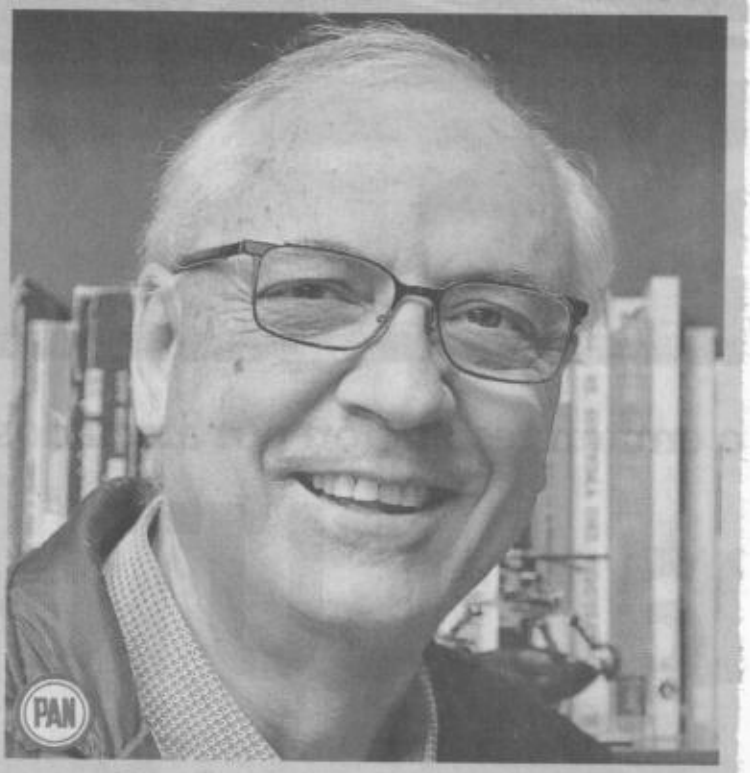

A pesar de que no logró llegar a la Alcaldía de Zapopan en el 2009, Guillermo Martínez Mora asegura que las encuestas lo favorecen y por ello su partido decidió que debía entrar a la contienda interna, dejando atrás a otros aspirantes.

Sin embargo afirma que esto no lastimó las relaciones, y aunque la tendencia apunta a los candidatos jóvenes, refiere que su experiencia política y empresarial es lo que el Municipio necesita.

¿Por qué intentar nuevamente gobernar Zapopan, y por qué debe ser usted el candidato?

Primero quiero agradecer la generosidad y la actitud institucional de dos hombres, como es Antonio Pinto y Alfonso Rejón, que realmente ellos habían hecho la labor para lograr la mayoría al interior de mi partido, y en un análisis que ellos hicieron que el posicionamiento que yo estaba teniendo ante la ciudadanía estaba por encima de sus intereses.

¿Cómo es la relación con su partido, luego de las críticas que hizo desde su trabajo como legislador?

Creo que así como se es crítico, llega el momento de hacer una reconsideración. Si partiéramos del principio humano de "el que me la hace, me la paga" estaríamos hablando de revanchismos y algo que debo reconocer a la dirigencia hoy es precisamente que no obstante que hubo los enconos, está demostrando que estamos en la vía de lo correcto.

¿Cuáles son las ventajas que tiene sobre sus contrincantes?

No hablaría de ventajas, somos compañeros, platicamos mucho tiempo, invité a Omar Borboa, a Diego Monraz en su momento a que pensáramos en el partido, que lográramos una candidatura de unidad.

He tenido la oportunidad de ser tres veces Secretario de Estado, regidor, diputado local y lo más importante la experiencia que he tenido en mi vida personal.

Dicen que es el momento de los jóvenes y estoy absolutamente convencido, el tema es cómo vamos a generarles esa transición que les permita hacer un enorme compromiso con las siguientes generaciones.

¿Qué opina de que lo consideren un candidato reciclado?

Yo no me puedo llamar reciclado puesto que yo no busqué un proyecto para la candidatura a la Alcaldía de Zapopan, esto fue un llamado en función a lo que los ciudadanos reflejan en el conocimiento, en el trabajo político o administrativo que hemos hecho.

Mi interés no era buscar la Presidencia Municipal, pero si el trabajo político fue el que privilegiaron los líderes, pues tampoco tengo que renunciar.

Hartos de la dirigencia

Afirma Borboa que militancia pide candidato que vaya contracorriente

FRANCISCO DE ANDA

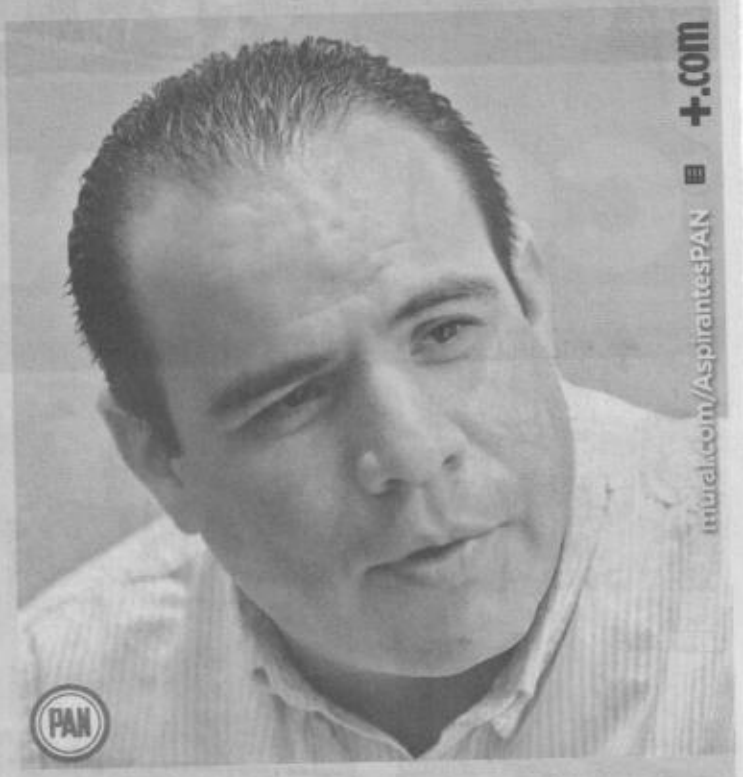

Los panistas están hartos de la manipulación y amenazas de la dirigencia estatal albiazul, así como de que sean las mismas familias las favorecidas, advirtió Omar Borboa, precandidato a Zapopan.

Estimó que en la contienda interna no está en desventaja frente a Guillermo Martínez Mora, quien tendría el respaldo de la Cúpula estatal panista, pero al que los albiazules Zapopan ven con desconfianza por el temor de que se vaya a Movimiento Ciudadano (MC).

Apoyó a Martínez Mora en el 2009, ¿por qué perdieron?

En el 2009 yo fui regidor junto con Don Guillermo Martínez Mora, perdimos porque venía un oleaje a nivel nacional donde veníamos perdiendo algunos reconocimientos porque fue muy golpeado el Gobierno estatal anterior.

Una de las promesas que hago como precandidato es que gane o pierda, no me voy a ir del partido y voy a levantarle la mano a mi contrincante. Lo que yo le pido es que él se comprometa de la misma manera.

¿Va contracorriente al competir contra un precandidato que tiene el respaldo de liderazgos afines al grupo del Comité Directivo Estatal?

Ellos lo quieren hacer ver como que fuera una desventaja, pero la gran desventaja no es ninguna, porque se han equivocado.

Quien es el representante de Zapopan en el Comité Estatal es una persona que actualmente es regidor (José Antonio de la Torre) y que quiere posicionar a su esposa como regidora, y la gente eso ya no lo ve bien en el partido.

Sin dejar fuera que cuento con todo el apoyo del comité municipal y como los que van a votar son los del comité municipal, los miembros del partido en Zapopan, yo creo que estamos en competencia.

¿Percibe que en Zapopan hay cansancio del panismo por la manera como se conduce el Comité Estatal?

Sí claro, la gente está enfadada, la gente está harta de que la quieran manipular, la gente está harta de que la quieran asustar, que la amenacen con que le quitan el trabajo, la gente está enfadada de que vengan y que trabajen con una guerra sucia laboral, donde "no estás conmigo, te corro. Estás conmigo, te contrato".

Finalmente ¿se quedó en el PAN?

Cuando venían los registros, mucha gente del PAN, una gran mayoría, conseguimos más de 2 mil firmas, me dijeron "no, tenemos que estar contigo porque no creemos o no tenemos confianza de que el (otro) candidato se vaya ir a media contienda".

Mañana
Salvador Rizo

Alberto Uribe recorre Tlajomulco

Más de 200 fraccionamientos en Tlajomulco, donde habitan militantes y simpatizantes de Movimiento Ciudadano, fueron visitados por el precandidato a la Presidencia Municipal de Tlajomulco, Alberto Uribe Camacho.

Se informó que además del encuentro, realizó actividades propias del fortalecimiento de su precampaña al reunirse con representantes de más de 200 fraccionamientos de Tlajomulco, simpatizantes de Movimiento Ciudadano (MC).

En la reunión tuvo la oportunidad de escuchar sus inquietudes acerca de diversas problemáticas y necesidades particulares de cada fraccionamiento.

Visitó los clusters 24, 25 y 26 de Santa Fe, en donde saludó a los vecinos del lugar, simpatizantes de MC, con quienes pudo tener diálogos directos sobre sus preocupaciones y anhelos. **(Víctor Chávez Ogazón)**

>> ARMANDO Córdova Díaz.

Le cuentan sus problemas a Córdova Díaz

Simpatizantes del PRI en las colonias las Juntas, Miravalle y La Ladrillera, en Tlaquepaque, recibieron al precandidato por la Presidencia Municipal de San Pedro Tlaquepaque, Luis Armando Córdova Díaz, y le presentaron diversos temas para su atención.

Luis Armando Córdova, se ha dispuesto recorrer todo el municipio durante las siguientes semanas para hacer contacto con simpatizantes y militantes de su partido.

Córdova Díaz ha estado presente además en La Calerilla, San Pedrito, San Martín de Las Flores de Arriba y de Abajo, respectivamente; Toluquilla, Tateposco, López Cotilla, Loma Bonita Ejidal, San Sebastianito y Santa María Tequepexpan. **(Víctor Chávez Ogazón)**

Los más faltistas los del PRI; PMC y PRD los más participativos en la federación

Sólo 14 de 139 iniciativas aprueban a legisladores

De los jaliscienses que se encuentran alguna de las cámaras y que aspiran a ocupar otro cargo se encuentran a media tabla en su trabajo

ESPECIAL

En la Cámara de diputados hay 29 que son de Jalisco

Miguel Ángel Puértolas/
Guadalajara

En 2 años los legisladores federales de Jalisco, entre 29 diputados y 3 senadores sólo han conseguido la aprobación de 14 iniciativas presentadas de manera individual, de un total de 139. Un análisis realizado por MILENIO JALISCO revela el desempeño que han tenido los legisladores que tomaron posesión de sus cargos en el 2012.

De acuerdo a estadísticas de la Cámara de Diputados la legisladora que más iniciativas individuales presentó fue Verónica Juárez Piña, del Partido de la Revolución Democrática (PRD) con 18, le siguen Ossiel Niavez López, del Partido Revolucionario Institucional (PRI) con 14, Rocío Corona Nakamura con 12 y Merilyn Gómez Pozos, del Partido Movimiento Ciudadano (PMC), quien presentó 11 iniciativas.

> Verónica Juárez Piña, del PRD, es la que más iniciativas presentó con un total de 18

> Merilyn Gómez, fue la diputada con más iniciativas aprobadas por el Pleno, con dos

Sin embargo, en cuanto a iniciativas que tuvieron la aprobación del Pleno las que más cosecharon resultados positivos fueron Merilyn Gómez con dos, Verónica Juárez Piña con 2 y Celia Gauna Ruiz de León, del PRI a quien le aprobaron 2 iniciativas.

En tanto en la Cámara de Senadores los legisladores que más iniciativas han presentado de manera individual son los tricolores Arturo Zamora Jiménez, con 24 y Jesús Casillas Romero, con 22, le sigue el senador panista José María Martínez con solo 6 iniciativas.

De estos, destaca la labor de Zamora Jiménez, pues no solo es el legislador por Jalisco que más iniciativas a título personal ha presentado, sino es al que más se le han aprobado, sumando en total tres.

En cuanto a inasistencias quienes son los líderes en faltar al trabajo legislativo son diputados del PRI. En primer lugar se encuentra la diputada María Angélica Magaña Zepeda, con 39 inasistencias a las sesiones del Pleno. Le siguen Salvador Arellano y Claudia Delgadillo con 28 respectivamente.

La legisladora jalisciense que en promedio ha equilibrado su trabajo con mayor participación en la Cámara Baja es la perredista Verónica Juárez, pues ha combinado la mayor participación en tribuna durante las sesiones del Pleno, con la de ser la diputada que más iniciativas ha presentado y a una de las que más le han aprobado.

Los legisladores por Jalisco encabezan al día de hoy sólo 4 de las 55 comisiones ordinarias que existen siendo éstas la presidencia de la Comisión de Derechos de la Niñez, presidida por Verónica Juárez Piña, la de Desarrollo Urbano y Ordenamiento Territorial que preside Celia Isabel Ruiz de León, Ganadería encabezada por Salvador Barajas del Toro y Trabajo y Previsión Social que dirige Claudia Delgadillo González.

PRECANDIDATOS A MEDIA TABLA

De los 39 legisladores federales, 8 se encuentran ya inscritos en las listas de precandidatos, en tanto que dos esperan participar en el próximo proceso electoral con lo que serían 10 los diputados que se retirarían momentáneamente para irse de campaña. Desafortunadamente la mayoría de los diputados que pretenden lanzarse a la contienda se encuentran entre los más faltistas o entre los que menos participación tienen en el trabajo legislativo.

Tal es el caso de Claudia Delgadillo González, diputada federal por el PRI en el Distrito 11, quien pretende ser diputada local por el mismo distrito, tiene 28 faltas a las sesiones del Pleno, sólo ha presentado 3 iniciativas de las que ni una le ha sido aprobada y ha participado en tribuna 9 ocasiones.

> Zamora y Casillas son los que presentaron más iniciativas en la Cámara de Senadores

Salvador Arellano, de ser diputado por el Distrito 4 federal, quiere competir por 4 local, sin embargo, es otro de los faltistas con 28 inasistencias, solo ha presentado 7 iniciativas de las que ni una le ha sido aprobada, además de intervenir únicamente en 4 ocasiones en tribuna.

El que quiere cambiar el Distrito 13 federal por el local es Marco Antonio Barba, cuyo récord de inasistencias es de 18, sólo ha presentado 4 iniciativas, ninguna aprobada y apenas ha tenido 3 intervenciones en tribuna en 2 años.

Los precandidatos a alcaldes Sergio Armando Chávez y Luis Armando Córdova, por Tonalá y Tlaquepaque, respectivamente, también han tenido un bajo desempeño en 2 años de la legislatura. El primero sólo presentó en 2 años 2 iniciativas no se le aprobó una sola y registró 15 faltas al Pleno. En tanto el segundo tiene el registro de 8 iniciativas, ni una aprobada, 14 faltas y 2 participaciones en tribuna.

Por el lado del PAN Margarita Licea es precandidata al Distrito 19, la legisladora ha presentado 10 iniciativas, una le ha sido aprobada y ha tenido 14 intervenciones en tribuna, suma 18 faltas. M

Llevan campaña naranja a la Glorieta Chapalita

ISAURA LÓPEZ VILLALOBOS

Con el compromiso de recorrer cada una de las colonias, el precandidato externo de Movimiento Ciudadano a la Presidencia Municipal de Zapopan, Pablo Lemus, se dijo seguir una línea social y de diálogo directo con la ciudadanía.

"Nosotros venimos a hablar directamente con la gente, a darle la cara, a escuchar su problemática para en su momento poder dar solución a todas las cuestiones que nos están planteando en las calles".

Indicó que a la fecha ha recorrido medio centenar de colonias del municipio, iniciando en el Distrito 4 en la Colonia Villas de Guadalupe: "Una de las colonias más marginadas y abandonadas tanto por el PRI como del PAN, pero estamos poniendo énfasis en estas colonias desprotegidas".

Este domingo un grupo de simpatizantes del también empresario, se reunieron en la Glorieta Chapalita.

FOTO: COLABORACIÓN FRANCISCO RODRÍGUEZ

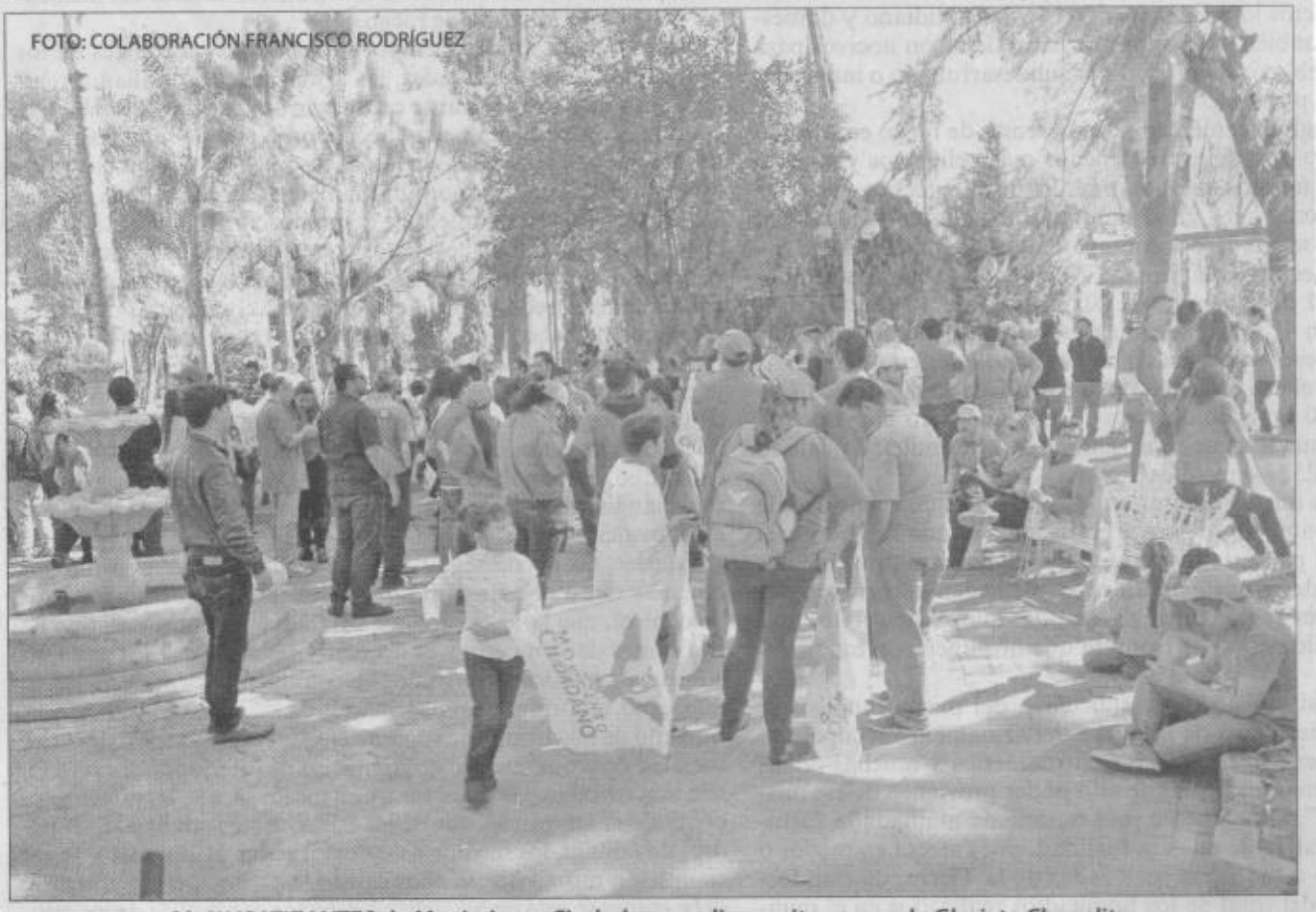

>> SIMPATIZANTES de Movimiento Ciudadano se dieron cita ayer en la Glorieta Chapalita.

Digitalización de documentos oficiales es del 94 por ciento

En 2015, estará lista la modernización del Registro Civil: Aristóteles Sandoval

"Hoy en cualquier consulado de EU, van a poder expedir su acta de nacimiento", dijo

Venzi Velázquez/**Guadalajara**

Si bien a partir de este día, la Dirección General del Registro Civil de Jalisco se declara lista para la consulta e impresión de actas oficiales de nacimiento, el gobernador del estado, Aristóteles Sandoval Díaz, reconoció que el avance en la digitalización de estos documentos es de alrededor de un 94 por ciento, por lo que aseguró que a finales de año se cumplirá con el cien por ciento.

"Para entonces, la facilidad que tendremos es que estarán las oficinas modernizadas con mejor conectividad, con la ampliación de internet", destacó.

El mandatario estatal subrayó que la entrega de estos documentos será más ágil, ampliará la conectividad, "y un tema fundamental. Hoy nuestros hermanos migrantes, nuestros connacionales van a tener este servicio, el cual nos lo solicitaron desde que entramos".

"Si bien Jalisco es pionero en dar el servicio al registro público, hoy en cualquier consulado en el mundo, cualquier consulado en Estados Unidos, van a poder expedir su acta de nacimiento y con la clave única de identidad; seguramente el día de mañana todos tendremos mayor facilidad en poder hacer cualquier procedimiento, trámite", agregó.

Este medio dio a conocer ayer, que el Registro Civil de Jalisco cuenta actualmente con un total de 9 millones 298,939 actas de nacimiento; 1 millón 314,003 registros de matrimonio; y 669,320 registros de defunciones, las cuales se podrán consultar en los 53 módulos de esta área.

Este día, la Secretaría General de Gobierno brindará una rueda de prensa para dar a conocer más detalles sobre estos trámites, a través de la interconexión de los registros civiles estatales, como parte de la base nacional de registros de nacimiento, anunciado la semana pasada por el presidente Enrique Peña Nieto. M

Se alista el INE

Sólo 3 días para renovar credencial de elector

YV/**Guadalajara**

A tan sólo tres días de que concluya el plazo para renovar la credencial de elector, los módulos de atención del Instituto Nacional Electoral (INE) se preparan para ver llenas de nuevo sus instalaciones, como ocurrió en días pasados.

A pesar de que el sábado se observaron prácticamente vacíos (luego de ampliar sus días de atención, que son de lunes a sábado), uno de los trabajadores del módulo ubicado en la colonia Moderna de Guadalajara, comentó que en los días anteriores se tuvieron muchas solicitudes, lo cual se espera a partir de este lunes y hasta el 15 de enero, fecha en que concluye el periodo para realizar este trámite, que no podrá solicitarse después de ese día, sino hasta que pasen las elecciones del próximo 7 de junio.

En el caso de Jalisco, el INE cuenta con 40 módulos distribuidos en diferentes municipios, de los cuales once están en Guadalajara, nueve en Zapopan, tres en Tlaquepaque, dos Puerto Vallarta y el resto con uno.

La ubicación de los módulos pueden consultarse en la siguiente liga: http://ubicatumodulo.ife.org.mx.

Aquellas personas que deberán renovar sus credenciales de elector, son quienes en el reverso de su identificación, no tienen el número 15.

Al acudir a las oficinas del Instituto Electoral, deberán llevar su acta de nacimiento, comprobante de domicilio e identificación con fotografía (deberán ser originales, sin tachaduras ni enmendaduras).

También pueden realizar su trámite, los chavos que este año cumplen 18 años.

Para consultar sobre cualquier duda o información respecto a documentos o alguna asesoría, se puede llamar al 01 800 433 2000. M

Gudiño se ausenta de cargo

VALERIA HUÉRFANO
E IRMA SALAS

El titular de la Secretaría de Movilidad, Mauricio Gudiño, estaría ausente del cargo hasta el 21 de enero.

En el Periódico Oficial El Estado de Jalisco del 8 de enero se señala que tiene el aval para ausentarse del 7 al 21 de enero.

No se dan detalles de las causas, incluso el texto es igual al que se publica cada vez que directores generales piden vacaciones.

Empero, obedeciendo lo que dispone el artículo 35 del Reglamento de la Secretaría de Vialidad y Transporte –anterior nombre de la dependencia– se designó como encargado del despacho al director Administrativo, Luis Alejandro Cerda Acuña. Sin embargo, el texto está fechado el 23 de diciembre.

Personal de Movilidad señaló que desde su último acto público, el 18 de diciembre, a Gudiño no han visto.

De acuerdo con varias fuentes, su ausencia se debe a motivos de salud y podría no regresar al cargo.

■ Fue una año difícil para la administración del municipio, señala el alcalde emeceísta

2014, un "doctorado en política" en Tlajomulco para Ismael del Toro

■ El rompimiento de MC con el gobierno del estado y la polución en la Laguna de Cajititlán, algunos retos

AARÓN ESTRADA ESPINOZA

2014 fue un "año difícil" para el gobierno de Tlajomulco, pero todo "un doctorado en política" para su presidente municipal, así lo considera Ismael del Toro Castro, a manera de corte de caja del que fue el segundo año de su administración.

La crisis de la calidad del agua de algunas fuentes de abastecimiento ocurrida en los primeros días del año pasado; el hallazgo de restos humanos en fosas clandestinas; la mortandad masiva de peces en Cajititlán registrada el verano pasado y el rompimiento de diálogo con el gobierno del estado, son los sucesos más complicados que marcaron 2014 para el municipio ladrillero, admitió Del Toro.

"Fue un año difícil, cambió la estrategia de los actores del gobierno del estado para Tlajomulco. El primer año de la administración (2013) fue de tener acuerdos, consensos, se dio una visión de pensar por los habitantes, de trabajar en conjunto, pero 2014 no fue así", destacó.

Meses después, en el verano, con la llegada de las lluvias se dio la mortandad de peces en la Laguna de Cajititlán, situación que, para Del Toro, fue la cumbre de la politización que se dio entre su administración y el gobierno del estado.

"Hoy que ya no llueve, pues no hay tema, tampoco se ha dicho qué pasó, a las conclusiones que llegaron; no han ido en contra de lo que nosotros sostuvimos", puntualizó.

A pesar de todo, el presidente de Tlajomulco aseguró que no se dejaron pendientes en 2014 por resolver, de acuerdo a lo trazado para ese año en el Plan Municipal de Desarrollo de su administración.

-¿Con dos años de labor como presidente, ya le alcanza para mostrar resultados que convenzan al electorado del distrito 7, por el cual busca la candidatura a diputado local de MC?

-Claro, me siento tranquilo, la gente ve un gobierno trabajando, dando la cara, escuchando a los ciudadanos, que se ha administrado bien el municipio y ha cambiado la forma de atender al ciudadano. Aunque aún hay problemas por resolver, el saldo en estos dos años es positivo, la gente confía en esos resultados y eso va a dar la plataforma para en un momento solicitar la confianza de los ciudadanos.

La eficiencia administrativa y la transparencia en la rendición de cuentas son ejes estratégicos, que para Del Toro son los principales éxitos de su gobierno.

"El municipio se convirtió en una máquina bien aceitada, y por supuesto toda máquina tiene una visión propia, independientemente de quien la dirige. Cuando pida licencia, el Plan de Desarrollo Municipal está bien definido con sus política públicas bien delineadas", aseguró.

El distrito 7 padece los defectos una mala planeación de la metrópoli

"El sur de la ciudad, que es el Distrito 7, padece en forma cotidiana y similar los defectos de una mala planeación integral de la metrópoli, como son el tema de transporte público, dotación de agua potable de la cuenca del Lago de Chapala, donde dos de estos municipios, Tlaquepaque, Tlajomulco y El Salto, no la reciben", destacó.

De ser candidato a la diputación local, Del Toro adelantó que la mejor carta de presentación para los ciudadanos de El Salto y Tlaquepaque es presentar las propuestas que se concretaron en Tlajomulco durante su gobierno.

"Hay municipios de ese distrito que padecen el cacicazgo de familias; acá en Tlajomulco se consulta a la ciudadanía, se hacen transparentes las cosas, se interactúa, se participa, la política que se hace es abismalmente distinta y es a favor de los habitantes".

El alcalde de Tlajomulco solicitará licencia a ese cargo una vez que inicie el registro de candidatos a diputaciones, conforme lo marca el calendario electoral, que será para los primeros días de marzo. Una vez separado del cargo hará campaña en El Salto y la franja de Tlaquepaque que corresponde al Distrito 7.

2015: dos conjeturas sobre el espanto y una hipótesis política

GUSTAVO OGARRIO

Enrique Peña Nieto comienza políticamente el año 2015 con una gira a Washington, la capital del mayor "socio" capitalista de México, Estados Unidos. Su reunión con Barack Obama tuvo las marcas del "tema" de los asesinatos de normalistas y los 43 desaparecidos de Ayotzinapa, de la inminente crisis económica que ya se vislumbra en México y de la perspectiva migratoria que Obama le quiere dar al último tramo de su gobierno. No es difícil vaticinar que 2015 será un año axial para el gobierno de la restauración priísta y para el mismo Estado mexicano: lo que menos espera el gobierno de Enrique Peña Nieto es que se amplíe y profundice la "crisis" que ha cimbrado a toda la clase política mexicana y al mismo Estado, una indignación nacional e internacional por Ayotzinapa que se concentra en la exigencia de su renuncia como jefe de Estado. Peña Nieto también fue a Estados Unidos para susurrarle al oído a la gran potencia del Norte que ya tiene todo bajo control, que muy pronto cesarán las voces crispadas que piden justicia y un cambio a profundidad de régimen político. En los cálculos del pragmatismo neoliberal mexicano, en los criterios de gobernabilidad autoritaria del régimen de la restauración, es de suma importancia calmar los reclamos internacionales en contra del Estado mexicano y presentar un país en aparente armonía mediática. Peña Nieto "gobierna" muy atento a lo que se dice de él en Estados Unidos, por esto último es que esta visita se advierte como estratégica en el plan de devolver al país cierta "paz mediática" en 2015.

Sin embargo, esta empresa "pacificadora" no será nada fácil. La "pausa" política del fin de año no ha significado que las voces enfurecidas por el horror de los crímenes y desapariciones de Iguala hayan disminuido; por el contrario, quizá ninguna movilización social en los últimos años había logrado mantener una presencia como la de Ayotzinapa pese a las vacaciones. Marchas y pronunciamientos a nivel internacional, así como declaraciones de los padres y familiares de los asesinados y desparecidos, anuncian ya una perspectiva para 2015 que seguramente hará crecer la indignación: la primera fase de impunidad, olvido forzado y encubrimiento del gobierno de Enrique Peña Nieto está llegando a un límite ante el cual se vislumbran ya acciones mucho más contundentes por parte de esta marcha permanente contra la injusticia. Además, una nueva línea de denuncia social y periodística se abre paso: hay elementos para pensar que el Ejército fue autor directo en las desapariciones y posibles asesinatos de los 43 desaparecidos, y no sólo responsable por omisión. La acumulación de "errores" y encubrimientos en las investigaciones por parte de la PGR, la abierta intención del gobierno de Peña Nieto de sepultar o "superar" el "caso" Ayotzinapa, la renuncia a seguir investigando el paradero de los 43 desaparecidos, han sido señales que, lejos de disminuir el conflicto, han ocasionado una escalada de irritaciones en la sociedad mexicana con resonancia internacional.

"Superar" la indignación por el caso Ayotzinapa, reto mayúsculo para Peña en 2015 ■ Foto Cuartoscuro

2015 será un año de elecciones intermedias, un año en el que ya se anuncia también otra contradicción que tendrá que resolver la sociedad mexicana: si el hartazgo ante la impunidad y la corrupción a gran escala, la violencia y el horror que dejan la articulación estructural entre el crimen organizado y el Estado mexicano, se van a "expresar" en las urnas, ante una crisis también de gran magnitud de todos los partidos políticos, o si 2015 será el año para ensayar una alternativa de reorganización política que no pasará por el voto, o que abiertamente renunciará a seguir manteniendo una democracia formal fallida, corrupta, dependiente en muchas zonas del país de su relación con el crimen organizado y que únicamente le da cierta legalidad a un sistema político casi destruido en su legitimidad sustantiva.

Primera conjetura: 2015 será el año en el que se intentará "enderezar" el neoliberalismo feroz que encabeza el gobierno de Peña Nieto, pero que de alguna manera comparten todos los partidos políticos. Solamente hay dos maneras de llevar a cabo esta demente empresa política: o que el Estado mexicano profundice su enfrentamiento y castigo a la sociedad mexicana, o que "afloje" sus mecanismos de exterminio y represión y opte por una cierta ampliación democrática que trate de "salvar" de manera más "suave" su proyecto.

Segunda conjetura: 2015 también será el año en que estará a prueba la capacidad de la sociedad mexicana para apuntalar una organización política que rebase la coyuntura de los primeros meses de la movilización por Ayotzinapa. El horror y el espanto, pero también el dolor por los asesinatos y desaparecidos de Ayotzinapa, quizá logren unificar otras formas del dolor que se han acumulado en los últimos años en México y amplíen el espectro político de una movilización que no cabe ya en los partidos políticos tradicionales. La tarea se antoja monumental: revertir la conquista del Estado por parte del crimen organizado, reemplazar a una clase política que se niega a salir de una zona de confort altamente destructiva.

Una hipótesis política: quizá la sociedad mexicana está ante la inquietante oportunidad de terminar con un ciclo de horrores impensados, de frenar su propia devastación y la manera en que la clase política la ha hecho funcional, es probable que estemos ante la posibilidad de recuperar la acción política del Estado mexicano para la sociedad misma sin criterios solamente empresariales, técnicos, criminales, como la banalización mercantil, política y social de la vida humana.

Prevé MiBici llegar a meta

Espera lograr 13 mil viajes diarios; tiene el programa 2 mil usuarios registrados

VALERIA HUÉRFANO

El programa MiBici espera contar con 8 mil 600 usuarios registrados al mes de mayo y 13 mil viajes diarios en Guadalajara.

La meta de 13 mil viajes diarios que se trazó MiBici, la alcanzarán antes de lo previsto.

Felipe Reyes, director de Movilidad No Motorizada del Instituto de Movilidad y Transporte del Estado de Jalisco aseguró que la respuesta de la población hacia el sistema ha sido mejor a la que proyectaban.

"Va un poco más rápido que nuestras expectativas, y para tener un comparativo, va mucho más rápido que el arranque de EcoBici en la Ciudad de México; nosotros esperamos tener en su etapa inicial (con polígono de la Zona Centro) la máxima capacidad del sistema en 6 meses, cosa que en la otra parte del País se logró en año y medio", expresó el funcionario.

Felipe Reyes *Director de Movilidad No Motorizada*

> **"Va un poco más rápido que nuestras expectativas, y para tener un comparativo, va mucho más rápido que el arranque de EcoBici en la Ciudad de México".**

A un mes y unos días de haber arrancado MiBici tiene un promedio diario de 900 viajes –tomando en cuenta los días del periodo vacacional en el cual se disminuyeron estos trayectos– y algunos días han alcanzado los mil 300 viajes. Son 2 mil los usuarios registrados, con una incorporación de 100 miembros nuevos cada día; la meta, según se lee en el portal del sistema MiBici.net, es de 8 mil 600 en el primer año del sistema.

Estimó que los trayectos que se hacen en el sistema de bicicleta pública son sustitutos de viajes reales, es decir, los que anteriormente se hacían en otros medios de transporte con fines laborales o educativos.

VAN DOS ACCIDENTES

A pesar de que muchas de las reservas del proyecto han sido por el vandalismo y lo inseguro que puede ser andar en bicicleta por la Ciudad, el director de Movilidad No Motorizada, señaló que estos dos temores no han sido problema.

En cuestión de accidentes, precisó que hasta el momento se han registrados dos de menor magnitud. En el primero, un usuaria cayó de la bicicleta y se golpeó una mano; en el segundo, una unidad de transporte público golpeó una bicicleta que estaba sin usar, pues estaba siendo acomodada a un lado de la estación por personal de MiBici.

Con respecto al vandalismo, afirmó que no han tenido reportes de afectaciones reales a los equipos de forma tal que afecte la operación.

El funcionario señaló que llevan un 86 por ciento en el balizamiento del polígono poniente en el que dividieron la zona –de Américas a Federalismo y de Hospital a Niños Héroes–, y un 75 por ciento en el polígono oriente –de Federalismo a la Calzada Independencia–.

Esperan terminar entre el viernes 16 y el lunes 19 de enero si las condiciones climáticas los favorecen.

Para concluirlo

Piden más de 100 mdp para Parque del Agua

ARG/**Guadalajara**

Para la continuación y conclusión del proyecto del Parque Pedagógico del Agua, en el municipio de Zapopan, se requiere una inversión superior a los 100 millones de pesos para realizar trabajos de señalética, construcción de torres, puntos de reunión, estudios y realización de obras sanitarias e hidrológicas en la zona.

De lo que se solicita, ya se cuentan con 15 millones de pesos obtenidos a través del fondo metropolitano y que se ejecutarán este 2015 para concluir un acceso por la zona del DIF, la continuación del parque agroecológico, la construcción de dos torres de almacenamiento y vigilancia, la colocación de señalética, barandales de seguridad, puntos de reunión y puentes en el cruce de arroyos.

Los pendientes de la obra se centran en obras hidrológicas e hidráulicas en el bosque, como lo son la construcción de áreas de filtración y retención de agua.

"La primera etapa que tiene que ver mucho con estudios es una inversión relativamente menor que anda por el orden de los cinco millones de pesos para completar esos estudios. Pero las obras hidráulicas tienen varias etapas, hay una etapa que cuesta alrededor de 90 millones de pesos, y la obra completa entiendo que costaría más, dependiendo de lo que den los estudios", explicó Alfredo Hidalgo Rasmussen, director de Proyectos Estratégicos en Zapopan. M

Solicitan puentes peatonales y retornos en obras en carretera a Colotlán

Zapopan aún no responde a las peticiones de vecinos

En caso de no haber respuesta, se reunirán con personal de la SCT

Arturo Ramírez Gallo/**Guadalajara**

Luego del periodo vacacional de invierno, el gobierno municipal de Zapopan no ha respondido a las peticiones que realizaron vecinos de la zona de la carretera a Colotlán quienes solicitaron la colocación de puentes peatonales y la habilitación de retornos que otorguen mayor seguridad a los peatones y automovilistas que transitan por la carretera federal.

"Hay proyectos que sí va a haber todo, va a haber puente peatonal, va a haber retornos pero a futuro aún no hay una fecha. Esto urge por la seguridad de los residentes como del Fraccionamiento Amaranto, así como de los fraccionamientos vecinos, que es el Alambre y Palermo pero la mayoría les está afectando, a Molinos, a Misión Capistrano", explicó Alejandro Vázquez, presidente de los colonos del fraccionamiento Amaranto.

Los colonos pidieron que mientras eran instalados los puentes peatonales, se retirara por lo menos un metro de muro de contención de la carretera y se marcara un paso peatonal momentáneo para facilitar y hacer más seguro el paso de los peatones que pasan la carretera para tomar el transporte público. Lo único que se hizo fue dejar un muro recortado a la altura del fraccionamiento Amaranto que no resuelve mucho el problema.

"Lo único que hicieron para que nos aplacáramos fue poner un muro medio inclinado para que la gente pueda brincar con menos problemas pero aún así es problema porque aquí se está arriesgando la integridad de las personas", indicó el representante.

Ante la nula respuesta del municipio sobre las fechas de colocación de los puentes peatonales, el representante vecinal buscará reunirse con representantes de la Secretaría de Comunicaciones y Transportes (SCT) para revisar el tema.

Además, pidieron al municipio que se haga responsable de la reparación del carril lateral que se ubica a las afueras del Fraccionamiento Amaranto y que fue utilizado durante el desarrollo de las obras como rutas alteras, así como la habilitación de los accesos y salidas de la carretera que se dejaron con pura tierra.

"Quedó hecha pedazos la lateral, las alcantarillas están tronadas, con señalamientos para que no vaya a caer un carro o una persona, todo el asfalto está hecho pedazos, de hecho nomás vinieron y nomás tapaban parches pero la carretera a como se la prestamos estaba bien, parejita", detalló. M

ESPECIAL

No sólo el fraccionamiento Los Molinos ha sido afectado, también lo fue Amaranto y Misión Capistrano

E D I C T O

Al margen un sello que dice: Consejo de la Judatura del Estado de Jalisco. Juzgado Tercero Familiar. Juzgado Mixto de Primera Instancia de Autlán, de Indígenas. ESTADO DE JALISCO. ESTADOS UNIDOS MEXICANOS.

DOLORES PEREZ HERNANDEZ, Promueven juicio de **INFORMACION AD-PERPETUAM**, respecto del predio urbano ubicado en calle Morelos #375 en la zona de Buena Vista en la cabecera Municipal de Jesus María, Jalisco, con extensión superficial de 110.79mts 2., que mide y linda al norte en 7.25 mts. con David Rodriguez; sur, en 8.00 metros con calle Morelos; Oriente en 15.00 con Raul Valadez, Poniente en 15.64 mts. en linea irregular con María Consuelo Fuentes Hurtado.-

Expediente 850/2014. Citense opositores.

ARANDAS, JALISCO 04 DE NOVIEMBRE DEL 2014.
EL SECRETARIO
LIC. ARMANDO QUIROZ GUERRERO
13 de enero de 2015

E D I C T O

Al margen un sello que dice: JUZGADO PRIMERO DE DISTRITO EN MATERIA CIVIL EN EL ESTADO DE JALISCO CON RESIDENCIA EN ZAPOPAN.- ESTADOS UNIDOS MEXICANOS.

JUICIO MERCANTIL EJECUTIVO 217/2011-VII
EDICTOS:
AL PUBLICO EN GENERAL

En los autos del juicio mercantil ejecutivo número 217/2012-VII, del índice del Juzgado Primero de Distrito en Materia Civil en el Estado de Jalisco, promovido por **Salvador Trujillo González**, por conducto de su endosatario en procuración Leopoldo Ulises Contreras, en contra de **Sergio Barba Vargas**, se ordena anunciar la venta en audiencia de remate de los bienes inmuebles embargados en el presente juicio, sito: la finca marcada con el número 420-17, de la Avenida Paseo de las Gaviotas, Fraccionamiento Solares, municipio de Manzanillo Colima; y la finca marcada con el número 420-18, de la Avenida Paseo de las Gaviotas, Fraccionamiento Solares, municipio de Manzanillo Colima; y para tal efecto se fijan las DIEZ HORAS CON CUARENTA MINUTOS DEL DIA VEINTISEIS DE ENERO DEL AÑO DOS MIL QUINCE, para la celebración de la almoneda pública; por ende, se ordena la publicación de los edictos por tres veces, dentro de nueve días consecutivos, los cuales deberán de publicarse en los Estrados del Juzgado; así en periódico de circulación amplia de esta Entidad Federativa, en los cuales se convoquen postores, siendo postura legal la que cubra las dos terceras partes de la cantidad de $782,500.00 (Setecientos Ochenta y Dos Mil Pesos 00/100 moneda nacional), respecto de cada bien embargado, que resulta del avalúo que señaló el perito tercero en discordia, Juan Manuel Ramírez Franco; en el entendido de que para tomar parte en la subasta, los licitadores deberán de presentar por escrito su postura y consignar de manera previa una cantidad igual por lo menos al diez por ciento del importe total de la postura legal para el remate; lo anterior con fundamento en lo dispuesto por el artículo 482 del Código Federal de Procedimientos Civiles de aplicación supletoria al Código de Comercio.

Zapopan, Jalisco, nueve de enero de dos mil quince
EL SECRETARIO
Licenciado Rafael Martínez García
13, 14 y 22 de enero de 2015

Vecinos de El Santuario pidieron que por Santa Mónica pasen sólo cuatro

Esperan se cumpla con reubicación de rutas

Yenzi Velázquez /**Guadalajara**

Después de protestar por las decisiones que tomaron las autoridades sin consultarles, vecinos de El Santuario esperan que esta semana se cumpla con los compromisos que se establecieron este fin de semana, para que principalmente, se reduzca el número de rutas que transitan actualmente por la calle Santa Mónica.

El sábado, en una reunión en la que estuvieron presentes los inconformes, así como representantes de la Secretaría de Movilidad, del ayuntamiento de Guadalajara, del Colegio de Arquitectos e Ingenieros, así como de una de las empresas responsables de las obras del Tren Ligero en este tramo, se acordó que el número de rutas pasaría de 17 a sólo cuatro.

Una de las opciones –que está por decidirse-, es que éstas sean trasladadas a la avenida Federalismo, con el fin de desahogar esta calle, la cual se tomó como alternativa por la Semov, una vez que se iniciaron los trabajos de la Línea 3.

La señora Teresa Gómez, quien es representante de los vecinos, destacó que un primer paso se dio este domingo, cuando la Secretaría de Movilidad comenzó con el retiro de las señales de tráfico por medio de las cuales se les prohibía estacionarse por la calle Liceo, a donde se pretendía desviar otras rutas.

"El día de hoy [domingo], pues algunas cuadrillas pasaron levantando ya las charolas de que se prohíbe el estacionamiento en la calle de Liceo", declaró.

Subrayó que esto da cumplimiento a uno de los compromisos, debido a que las autoridades no habían tomado en cuenta que en este punto se tiene una pendiente que resulta peligrosa actualmente para los automovilistas, y que se agravaría con la entrada de los camiones.

Gómez comentó que las autoridades se comprometieron también, a darles más detalles sobre las obras de la Línea 3, pues hay muchos asuntos de los que no fueron enterados cuando se les habló del proyecto.

Unas de las principales inconformidades, obedece a las afectaciones que han comenzado a presentar algunas de las fincas, ya que decenas de vecinos escucharon algunas detonaciones, las cuales señalaron, se habrían utilizado explosivos, a pesar de que en la reunión se les dijo que no.

Los vecinos sostendrán una reunión más con las autoridades esta semana, en la cual esperan que ya se haga oficial los compromisos a los que se llegó este sábado. M

SONIA SERRANO ÍÑIGUEZ

Antes del acuerdo, en la calle Santa Mónica circulaban 17 rutas

■ El municipio, con retrasos en modificación vial y normativa ecológica, entre otros

La gestión ambiental de Zapopan, una simulación del discurso político: Magaña

■ Enrique Velázquez aseguró que buscaría un proyecto sostenible que no frene el desarrollo urbano

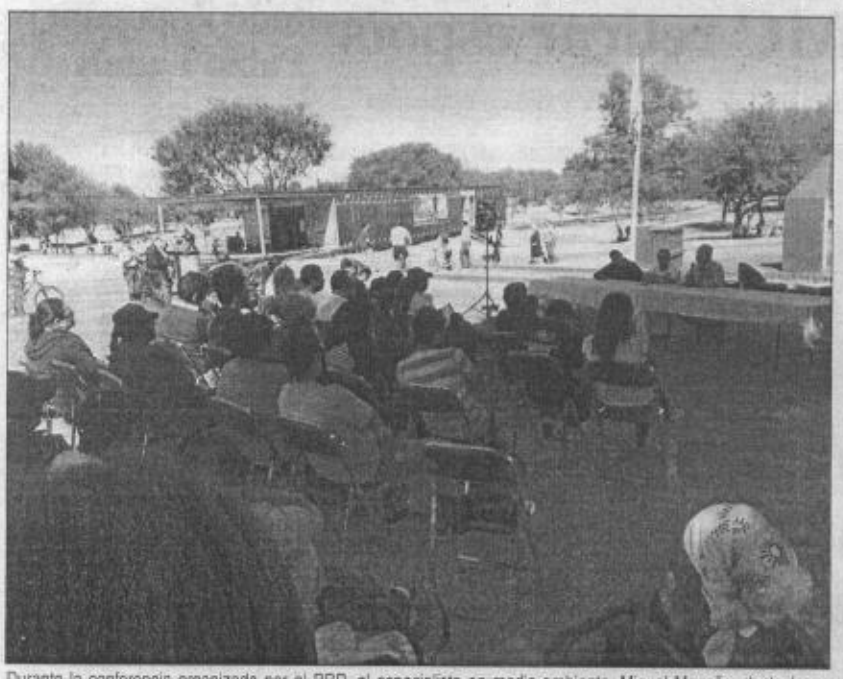

Durante la conferencia organizada por el PRD, el especialista en medio ambiente, Miguel Magaña, declaró que mientras las dependencias se llenen de amigos y compadres, no se llegará a ningún lado ■ Foto *La Jornada Jalisco*

GRECIA SAHAGÚN NÚÑEZ

La gestión ambiental de Zapopan sigue sin iniciar, por lo tanto, las gestiones de las administraciones públicas sólo han sido una simulación dentro del discurso político, aseguró Miguel Magaña Virgen, especialista en temas de medio ambiente de la Universidad de Guadalajara (UdeG).

La declaración fue dicha por el especialista en el preámbulo de la conferencia *Soluciones y alternativas ambientales para el municipio de Zapopan*, que organizó el Partido de la Revolución Democrática (PRD) como guía para un posible proyecto medioambiental del precandidato a la alcaldía de Zapopan, Enrique Velázquez González.

Magaña señaló que el frente más débil en Zapopan, en cuestiones ambientales, es sin duda alguna la administración pública, porque "no podemos inventar cada tres años nuevas formas de atender el viejo problema [...] Mientras siga la gestión ambiental en jerarquía de los gobernadores o de los presidentes municipales poco se va poder hacer, porque quien señala el rumbo son los intereses políticos y los intereses económicos de los mismos; ahí está el principal problema".

Dijo que mientras las dependencias de los gobiernos en turno se llenen de amigos, cuates, compadres, y personas que cortejan las campañas no se llegará a ningún lado.

La recomendación, según el especialista, es "que tenga independencia el director de Ecología, que conforme un equipo con gente capacitada, con conocimiento, estudiosos, para que el ordenamiento ecológico sea efectivo", ya que, comentó, el municipio está retrasado en acciones como la regulación de los usos de suelo, planeación ambiental, modificación vial, congestión automovilística, normativa ecológica, entre otras.

Señaló como principales estancamientos en materia verde la urbanización de El Bajío, la instalación de fraccionamientos en el Bosque La Primavera y el impacto que tendrá el derribo de árboles por la construcción del Metro.

Magaña explicó que: "El Bajío debemos establecerlo como un área de protección hidrológica, es una zona de filtración; el 30% de agua que obtiene Guadalajara lo obtiene de ahí. ¡El Macrolibramiento! ¿Dónde están los corredores de fauna? ¡En el puro discurso!"

Reclamó que lo que predomina en las precampañas es el gasto, pero no el interés por el medio ambiente.

Por su parte, el precandidato del sol azteca para Zapopan, Enrique Velázquez, comentó que con las propuestas presentadas por el especialista "se construirá un proyecto para Zapopan que sea amigable con el medio ambiente [...] Queremos tener un proyecto que sea sostenible, que no frene el desarrollo urbano, pero que cuide todo el tiempo el medio ambiente".

El diputado del PRD dijo que: "no es únicamente el tema de sembrar arbolitos y cuidar las áreas verdes, también tiene que ver con todo un proyecto de cuidado del aire. Nosotros vamos a buscar que nuestro proyecto pueda compararse con algunos casos de éxito, como lo que hizo Santiago de Chile en temas de contaminación del aire".

El proyecto de ecología sería presentado el 8 de febrero a los militantes del sol azteca, y en caso de que las elecciones favorezcan al PRD en Zapopan, será el plan sobre el cual trabajaría su administración, declaró Velázquez.

PRI y MC violan la ley, confirma INE

LUCÍA PÉREZ CAMARENA

Tal como nosotros lo habíamos señalado esta semana, el Partido Revolucionario Institucional (PRI) y Movimiento Ciudadano (MC) violan la ley con sus actos anticipados de campaña, así lo ha ratificado claramente la Comisión de Quejas y Denuncias del Instituto Nacional Electoral (INE) después de que una servidora presentara dos quejas ante este organismo contra los partidos señalados.

Quiero aquí destacar el papel de la autoridad electoral que, atinadamente y en estricto apego a la ley, ha tomado la determinación de exigirles a los candidatos de ambos partidos, Ricardo Villanueva y Enrique Alfaro, se abstengan de promocionarse como descaradamente lo han hecho sin siquiera haber comenzado la competencia electoral y a pesar de que son candidatos únicos de sus partidos.

Con estos actos anticipados de campaña ha quedado perfectamente claro que esos dos aspirantes, uno priísta y el otro también, o ex priísta, si se quiere ver así, han manchado el proceso electoral. Ambos han incurrido en actos que ya tienen hasta la coronilla a los ciudadanos, que nos demandan respeto a la ley.

Más allá de la evolución que tenga el proceso electoral en Jalisco, debe quedar en la memoria de los tapatíos que este proceso ha quedado manchado en su inicio por los actos ilegales de PRI y MC, quienes han dejado claro con sus hechos que lo que menos les importa es competir de manera equitativa y legal, sino que buscarán por todos los medios la manera de imponerse para hacer valer sus intereses particulares y no los de los ciudadanos.

Incluso, es de lamentar que, a pesar de la determinación del INE, el precandidato de MC anuncie que impugnará la decisión de la autoridad electoral. Los tapatíos exigimos que se cumpla la ley y que los partidos y sus candidatos, como los del PRI y MC, dejen de estar pensando cómo darle la vuelta a la normatividad para poder burlarla. La ley es para acatarse, para cumplirla y hacerla valer. La ley de ninguna manera se discute, se negocia y mucho menos se interpreta; la ley, simple y llanamente, se acata con responsabilidad.

El ciudadano sabe perfectamente bien que si un político echa mano de la ilegalidad para llegar a un puesto, es un hecho que utilizará el puesto en su beneficio y no para servir. No hay que perder de vista estos antecededentes.

Como ciudadana responsable, presenté sendas quejas en contra de estos dos candidatos que han comenzado con actos anticipados de campaña. El INE ha levantado la voz y ahora el PRI y MC están en la obligación de abstenerse de hacer propaganda política. Sin embargo, esperamos que la autoridad electoral aplique las sanciones a las que haya lugar en caso de que se resistan estos partidos a cumplirlas.

Ambas demandas están sustentadas con pruebas de las actividades políticas que de manera indebida están realizando estos actores políticos, violando de manera clara los artículos 41 y 116 base IV de la Constitución Política de los Estados Unidos Mexicanos.

El regreso del autoritarismo no es bueno para la democracia, vuelven los tiempos donde se viola la ley y se pretende que no se tenga memoria; creen que se puede engañar al pueblo y tratan a costa de todo de conseguir sus intereses particulares.

En México, ya estamos cansados de muchas cosas y una de ellas es el descaro y el cinismo con el que infinidad de políticos actúan, en la complicidad y el respaldo de partidos políticos sin escúpulos.

Quienes participamos en política debemos ser los primeros en acatar y cumplir la ley, tenemos que poner el ejemplo y buscar, en la medida de nuestras posibilidades, ser factor de cambio y equilibrio en un ambiente ya de por sí contaminado y viciado por viejas prácticas de priístas y ex priístas que ahora militan en Movimiento Ciudadano.

Como jalisciense, legisladora y como militante panista, invito, exorto y exijo a todos los actores políticos a respetar la ley, a ser responsables y corresponsables de un proceso electoral que tenemos en puerta para beneficio de nuestros municipios, de nuestro estado y de nuestro país.

Y al árbitro electoral, no podemos pedirle más que hacer respetar la ley y poner orden en una contienda que debe ser pareja, equitativa y justa para todos y cada uno de los contendientes.

**Diputada federal del PAN*

Editora: Elda Arroyo
elda.arroyo@milenio.com
Tel. 3668-3100 ext. 33145

Varios estuvieron involucrados en hechos ilícitos

Jalisco pierde 19 agentes en 2014

Desapariciones, homicidios y emboscadas contra elementos de distintas corporaciones que ocurrieron en la entidad son la causa de las pérdidas

Juan Levario/**Guadalajara**

Por los homicidios cometidos en 2014 contra funcionarios vinculados a la seguridad de Jalisco, destacó Tlajomulco de Zúñiga por haberse cometido crímenes de ese tipo en cuatro eventos distintos dentro del municipio.

Los dos casos más recientes ocurrieron en diciembre contra elementos de la Policía municipal que se encontraban de guardia en el ejercicio de sus funciones: el 8 de diciembre, un sujeto sorprendió al comandante José Héctor García González y le disparó a quemarropa en el estacionamiento de una tienda de conveniencia en el fraccionamiento Las Luces, privándolo de la vida.

También la última noche del año murió baleado el policía Pedro Morales Hernández, cuando los sujetos a quienes revisaban él y su compañero los despojaron de sus armas de cargo y dispararon en su contra en repetidas ocasiones en el poblado de Santa Cruz del Valle.

Anteriormente, los policías investigadores Gerardo Díaz Sánchez y Raúl Alvarado Barriga habían muerto durante una emboscada que les tendieron presuntos contrabandistas de combustible a quienes supuestamente estaban extorsionando el 29 de julio en un lugar cercano al fraccionamiento Cielito Lindo.

MILENIO

Un oficial fue atacado a quemaropa mientras se encontraba de guardia

Cuatro militares murieron en Guachinango, tras una emboscada

Además, el 13 de marzo se cometió en el poblado de Buenavista el homicidio del comandante de la Fiscalía Central de nombre Benjamín García Álvarez, quien días antes había sido privado de su libertad; un mes atrás había muerto a balazos su hijo, Óscar Benjamín García Dávila, alias *El Rambo*, policía de Tlaquepaque con trayectoria en distintas corporaciones y diversos antecedentes penales, asesinado en un estacionamiento de la colonia Vallarta Universidad, Zapopan.

ELEMENTOS PERDIDOS:

Fiscalía General	5
Ejército	4
Tlaquepaque	3
Tlajomulco	2
Ayutla	1
Tapalpa	1
El Salto	1
Valle de Guadalupe	1
Ahualulco	1*

*Desaparecido

También en Zapopan se cometió el homicidio del notificador de la Fiscalía General del estado Carlos Ochoa Luna, muerto a balazos el 14 de agosto en la colonia Venustiano Carranza; aparentemente el funcionario cumplía funciones auxiliares como policía investigador.

Mención aparte merece la emboscada contra un camión del Ejército Mexicano por parte de presuntos contrabandistas de combustible, ocurrida en Guachinango el 12 de mayo y durante la cual hubo un tiroteo en que murieron cuatro soldados, tres de ellos identificados como Eduardo García Gómez, Abel Zaragoza y José Eduardo Ramos.

En Guadalajara ocurrieron dos homicidios durante el año: contra Mario Alejandro Suárez Hernández, policía estatal que murió por heridas de proyectil de arma de fuego en Santa Tere el 29 de julio, supuestamente por estar involucrado en la extorsión contra unos panaderos; el 5 de septiembre, Julio Nemesio Castorena Jaime, policía de El Salto, asesinado en enfrentamiento armado en Terranova.

En la colonia Colonial Tlaquepaque fueron atacados con armas de fuego tres policías municipales que salían de turno el 14 de julio y a consecuencia de ello murieron Maximino Salazar Arvizu y Óscar Gerardo Hernández Velázquez.

Otros homicidios cometidos el año anterior en Jalisco contra agentes de seguridad pública fueron el de Emmanuel López Rosas, quien era subdirector de la policía de Tapalpa y fue asesinado a balazos en su casa el 7 de abril; el 25 de junio, Juan Ramón Ramírez Contreras, subdirector de policía Ayutla, fue encontrado ultimado a balazos a bordo de un vehículo en un deportivo del municipio de Tecolotlán.

El 27 de agosto José de Jesús Jáuregui Jiménez, policía de Valle de Guadalupe, fue encontrado asesinado en Tepatitlán por golpes y ahorcamiento; además, está pendiente la localización del ex director de la Policía de Ahualulco de Mercado, Ricardo Hernández Garduño, quien fue plagiado el 18 de junio en Tala por un grupo criminal vinculado al *Cártel Nueva Generación*.M

La Jornada Jalisco

■ El gobierno del estado los apoyará por el resto de sus estudios

Seis estudiantes finalistas de *Zero Robotics* serán becados

■ Se convierten en los primeros mexicanos en llegar a la final de la competencia

Mariana Bustamante, Javier Cameros, José Ricardo Sonora, Carlos Enrique López, Jesús Gutiérrez y Fortino Alejandro Gutiérrez junto con Alejandro Aguilar, coordinador del equipo, serán apoyados para realizar los viajes y participar en la final de la competencia *Zero Robotics* ■ Foto cortesía ITS

GRECIA SAHAGÚN NÚÑEZ

Durante el resto de sus estudios serán becados los seis estudiantes del Instituto Tecnológico Superior (ITS) de Zapopan que se convirtieron en los primeros mexicanos en estar en la final de la competencia *Zero Robotics*, que realiza el Instituto Tecnológico de Massachusetts (MIT, por sus siglas en inglés) y la Administración Nacional de la Aeronáutica y del Espacio, conocida como NASA.

Héctor Salgado, director general del ITS, informó que luego de la reunión el viernes pasado entre los estudiantes y el gobernador Aristóteles Sandoval, éste ofreció el apoyo escolar y viáticos para que los estudiantes realicen su viaje a Boston, donde se desarrollará la competencia el día 16 de este mes.

Por su parte, la Secretaría de Innovación Ciencia y Tecnología (SICyT), a través de su titular Jaime Reyes Robles, entregó tabletas electrónicas como un apoyo tecnológico a los seis jóvenes.

Mariana Alejandra Bustamante Rodríguez, estudiante de Ingeniería en Electrónica; Javier Cameros Bobadilla, José Ricardo Sonora López, Carlos Enrique López Hernández, Jesús Gutiérrez Sandoval, y Fortino Alejandro Gutiérrez Lozano, alumnos de Ingeniería en Ciencias Computacionales, así como Alejandro Aguilar Cornejo, profesor y entrenador del equipo, integran *Zero Zapopan*, y fueron acreedores del reconocimiento y felicitación de las autoridades de su centro de estudios y del gobierno del estado.

El directivo del ITS además compartió: "Jaime Reyes estuvo muy contento, por el resultado, les dijo 'ustedes ya son ganadores, el hecho de llegar a la final es considerarse ganador' [...] El propio gobernador ofreció apoyo para este ejercicio, y les dijo 'si ustedes quieren estudiar un doctorado aquí o en Estados Unidos los voy a apoyar'", señaló.

Los seis estudiantes y su entrenador, quien también recibirá una beca para terminar su doctorado, partirán el 12 de este mes a la ciudad de Nueva York y posteriormente se desplazarán a Boston. En la lista de finalistas quedaron únicamente 13 alianzas, cada una conformada por dos o tres grupos de distinta nacionalidad. Los jaliscienses competirán en la "Alianza 5" en colaboración con *Team 254*, de Estados Unidos; y *Zagle*, de Polonia.

La competencia final consistirá en un campeonato de microgravedad, en el que tendrán interacción con un astronauta que se encuentra en la Estación Espacial Internacional (ISS, International Spacial Station, por sus siglas en inglés), donde se probarán "el código de programación que ellos generan, que son algoritmos en satélites reales, hasta este momento todo era la prueba en un simulador, ahora va a ser allá con el satélite real, y el código que no vaya operando pues lo van a ir sacando", explicó Salgado.

Por otra parte, el titular del Instituto señaló que se buscará que los estudiantes, luego del concurso, visiten los Tecnológicos de Jalisco, así como los centros de la Universidad de Guadalajara, para compartir su experiencia con otros estudiantes e incentivarlos a participar en estas actividades.

Los jaliscienses se convirtieron en los primeros mexicanos en calificar en el concurso, así como en el único equipo latinoamericano en *Zero Robotics*.

DIF JALISCO APOYA CREACIÓN DE LUDOTECA EN HOGAR CABAÑAS

El Sistema para el Desarrollo Integral de la Familia (DIF) Jalisco, a través de la presidenta Lorena Jassibe Arriaga, entregó una cantidad de 300 mil pesos a la directora de la Casa Hogar Cabañas, Irma Alicia Cano Gutiérrez, con el fin de habilitar y equipar una ludoteca en beneficio de las niñas, niños y adolescentes que permanezcan en el interior

■ Campean los hechos delictivos y continúa la presencia de grupos criminales, lamenta

Estrategia de seguridad en La Ruana, fracaso desde hace un año: Segura

■ El comisionado Castillo cometió el error de reunirse con autodefensas legítimas y criminales, apunta

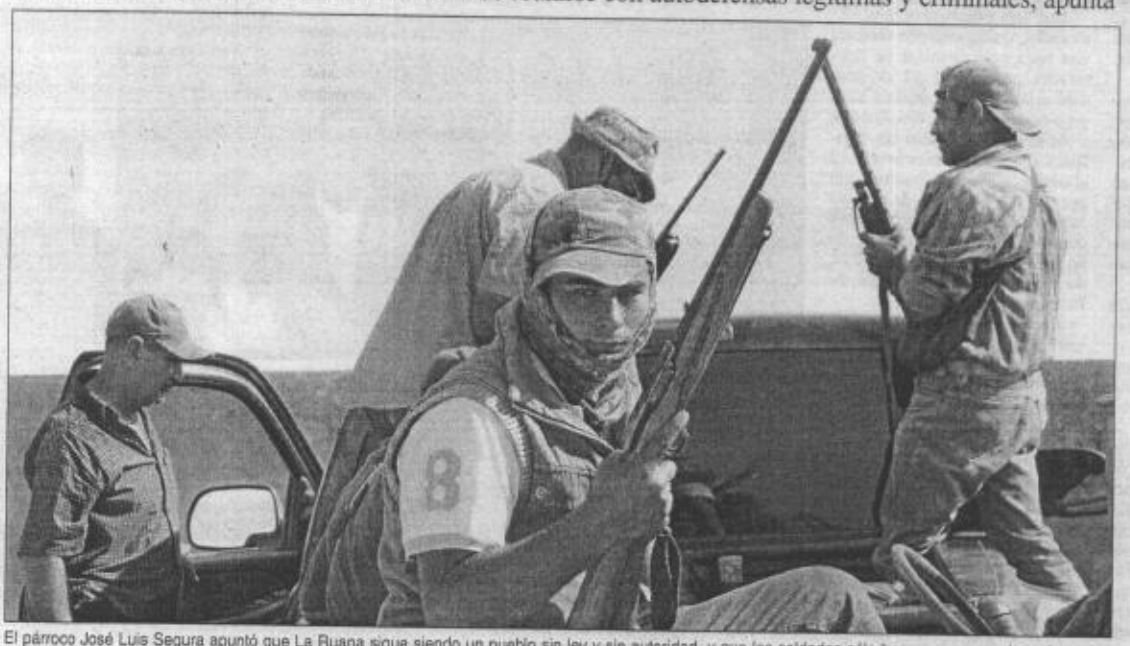

El párroco José Luis Segura apuntó que La Ruana sigue siendo un pueblo sin ley y sin autoridad, y que los soldados sólo hacen caso cuando se les exige algo en la presencia de representantes de los medios de comunicación ■ Foto Cuartoscuro

Daniela Osorio
La Jornada Michoacán/Enviada

La Ruana, Buenavista Tomatlán, Michoacán, 11 de enero.- Tras el arresto de Hipólito Mora y Luis Antonio Torres *El Americano*, los habit[illegible] de la tenencia de La Ruana intentan recuperar la tranquilidad, pero a decir del párroco local, José Luis Segura Barragán, esto no ha sido posible, ya que campean los hechos delictivos y continúa la presencia de grupos criminales, a cuyos integrantes "todos conocemos".

La estrategia de seguridad implementada por la federación en la Tierra Caliente desde hace ya casi un año, señala el sacerdote, "ha sido un completo fracaso", y por lo mismo existe el riesgo de que los *cárteles* de la droga vuelvan a inmiscuirse en el proceso electoral.

El domingo por la mañana, el clérigo acababa de celebrar misa cuando aceptó conversar con *La Jornada Michoacán*. Antes de que iniciara la charla, una mujer llamada Fidelina se le acercó llorando para pedirle que le ayudara a encontrar su camioneta, que le fue robada la noche del sábado y temía que pudiera ser utilizada por los delincuentes.

"Aquí seguimos sin tener ninguna autoridad", externó el sacerdote, y pidió a la reportera y a Fidelina que lo acompañaran a la base militar que se ubica a pocos metros del templo, ya que los soldados "sólo así (en presencia de representantes de los medios de comunicación) hacen caso".

En el lugar, el cura exigió a los uniformados una explicación sobre el robo de la camioneta de Fidelina, pues el hecho fue denunciado minutos después de ocurrido y no había sido localizada.

Un joven soldado salió de la base militar y le leyó al clérigo y a Fidelina el reporte de robo. Si bien la propietaria del vehículo reconoció no haber entendido nada, se tranquilizó cuando se le explicó que en caso de que la camioneta fuera utilizada para delinquir, ella ya está deslindada de cualquier responsabilidad. Tras escuchar esto, accedió a volver a su casa.

Posteriormente, en el jardín de la parroquia, el cura afirmó que este tipo de intervenciones las tiene que hacer con frecuencia para que los soldados hagan valer su autoridad, ya que La Ruana "sigue siendo un pueblo sin ley. No hay autoridad, hay uno que es el jefe de tenencia, Ramón Orozco, pero no ha podido ejercer el cargo, está coaccionado o relacionado (con el crimen organizado)".

La derrota del Estado ante los criminales

Segura Barragán aseveró que incluso cuando Hipólito Mora y *El Americano* vigilaban la tenencia "se paseaba gente armada por toda la comunidad", por lo que reprobó la intervención federal y el trabajo realizado por la Comisión para la Seguridad y el Desarrollo Integral de Michoacán, encabezada por Alfredo Castillo Cervantes.

"Es un completo fracaso, si fuera un éxito no habría asesinatos, habría autoridad y se habría restablecido el Estado de derecho", sostuvo.

Consideró que "un año era suficiente para restablecer el Estado de derecho, él (Castillo Cervantes) cometió el error, o tal vez así lo quiso, de reunirse con autodefensas legítimos y autodefensas criminales, y, entonces, su afán era revolverlos para luego desaparecerlos. Le salió muy bien, pero ya no tiene control sobre los delincuentes; por desgracia, los grupos delincuenciales no son manejables y se *comieron* al comisionado y ya no puede controlar a sus amiguitos *Los Viagras* y a su amigo *El Americano*.

"Y todavía peor; ya vienen las elecciones, ¿y de dónde van a salir los candidatos? Ya están los mismos *narcos* pugnando para poner sus candidatos, conocidos por todos", denunció.

Si bien el Ejército está presente en La Ruana y había instalado retenes en todas las entradas a la comunidad desde mayo de 2013, hasta el ataque a Hipólito Mora, a partir del 16 de diciembre de 2014, los soldados se han ido retirando gradualmente, hasta quedar reducidos a la base antes mencionada, "donde están encerrados todo el día y no hacen nada".

"El pueblo se sintió mal cuando se fueron los soldados, están encerrados, ya no hay retenes y hay menos seguridad; estamos hasta más expuestos que antes", deploró el sacerdote.

Tepalcatepec está en paz y libre de grupos criminales: Juana Reyes

Daniela Osorio
La Jornada Michoacán/Enviada

Tepalcatepec, Michoacán, 11 de junio.- Este municipio está en paz y libre de grupos criminales, afirmó Juana Francisca Reyes Cervantes, comandante de la Fuerza Rural Estatal en la demarcación, quien aseveró que durante los últimos meses se ha logrado relanzar la economía, ya que se logró abatir la inseguridad y violencia que hacían prácticamente imposible cualquier actividad.

En entrevista con este diario, la también integrante del Consejo Ciudadano de Tepalcatepec celebró: "cobro de cuota, ya no hay; los secuestros, tampoco extorsiones vía telefónica o directa; robo de vehículos, terrenos, casas, muebles, inmuebles, eso ya no hay. El panorama está muy bien para nosotros, la gente se dedica ya a su trabajo, poco a poco estamos reactivando la economía, subió el precio de las cosas, pero ya está regulado por la oferta y la demanda y no por otros".

Asimismo, refirió que los terrenos, parcelas y solares que se perdieron durante los años que Tepalcatepec estuvo bajo el yugo del crimen organizado fueron devueltos en su totalidad a sus legítimos propietarios, puesto que "no quedó nadie que dijera que todavía no le han dado sus terrenos".

Destacó que los pobladores de Tepalcatepec que tomaron las armas en febrero de 2013 aún se consideran autodefensas "porque ya no va a llegar otro intruso a querernos imponer, no se va a aceptar un *cártel* que tenga esa intención ni a ningún grupito". En este tenor, expuso que cuando hay cualquier indicio de inseguridad, de inmediato se convoca a los integrantes del Consejo de Autodefensas, al que acuden entre 30 y 50 personas.

A diferencia de otros pobladores de la Tierra Caliente michoacana, que reprueban la estrategia federal de seguridad federal, la también conocida como comandanta *Juanita*, defiende que "a nosotros nos está funcionando el sistema, somos de las primeras personas con las que (el comisionado Alfredo Castillo Cervantes) hizo los acuerdos y ahorita, con nosotros, van bien los acuerdos, vamos respetando los detalles. No es posible, el daño de hace años, solucionarlo en meses, pero creemos que es posible poniendo de nuestra parte".

Puntualizó que los autodefensas no planean retomar las armas, en virtud de que "nosotros como ciudadanos estamos al cuidado. De retomar las armas ahorita no sé qué sería... ¿retomarlas contra quién? Tenemos un grupo de ciudadanos que está al tanto de los acuerdos con Alfredo Castillo, tenemos acuerdos de palabra, quedamos de acuerdo que lo vamos a respetar; estamos tranquilos, la ley se basa en la ley, pero retomar las armas no, si alguien se quiere sobrepasar necesitamos decir que somos un grupo de autodefensas; estamos trabajando y si es necesario que se reúna el pueblo, sin armas nos reunimos".

Rechazó que en Tepalcatepec se hayan dado casos de infiltración de integrantes de grupos delictivos en las Fuerzas Rurales, pero advirtió que no se va a tolerar que alguien pretenda burlar la ley: "tenemos más fuerza que antes, porque ya probamos que podíamos, probamos la libertad y esa ya nadie nos la va a quitar. Perdimos el miedo... no el miedo, porque perder el miedo es sobrepasar los límites y eso tampoco es bueno, pero ya no tenemos la sensación de que nos va a pasar algo y vamos a seguir adelante".

Actualmente, la comandanta *Juanita* trabaja en un proyecto de la Secretaría de Agricultura, Ganadería, Desarrollo Rural, Pesca y Alimentación (Sagarpa), mediante el cual instalará una procesadora de lácteos

■ También, contra la "censura unilateral" del INE de una segunda versión del mismo

Pedirá el PRD que se revise la orden para retirar un promocional de precampaña

■ La autoridad decidió sustituir un espot que no corresponde a la etapa actual del proceso electoral

La dirigencia nacional del PRD presentará un recurso de revisión ante la sala superior del Tribunal Electoral del Poder Judicial de la Federación, tanto por la decisión de retirar un mensaje objetado por el periodista Joaquín López Dóriga, como por la decisión "arbitraria" asumida por el encargado del despacho de la Dirección de Pautado del Instituto Nacional Electoral (INE), de "censurar unilateralmente" una segunda versión del promocional, en la que en lugar de la imagen y voz del periodista aparece un recuadro en negro con la leyenda "censurado".

En un comunicado, el PRD destaca que tras ser notificado, a las dos de la mañana del 11 de enero pasado, sobre la orden "de sustituir el promocional objetado por el señor Joaquín López Dóriga", antes de las 8 de la mañana del mismo día, presentó oficio y adjuntó el espot modificado, sin la imagen y el audio del periodista, con el fin de que sustituyera al que había sido objeto de suspensión de la Comisión de Quejas y Denuncias del INE.

Sin embargo, agrega, el encargado del despacho de la Dirección de Pautado tomó la decisión de no respetar la solicitud del PRD y, "en violación al reglamento", decidió hacer la sustitución por otro espot que no corresponde a la etapa de precampaña en la cual se encuentran ahora los partidos políticos. "Llevando a cabo un nuevo acto de arbitrariedad, congruente con el acto de censura del que ha sido víctima el PRD, lo que le impide decidir con libertad lo que debe ser difundido, adjudicándose la potestad a la autoridad administrativa, lo cual es ilegal".

Precisa que la Comisión de Quejas y Denuncias, en su resolución que ordenó al PRD sustituir el espot, "no señaló que el nuevo material debería ser nuevo ni ordenó que el mensaje cuestionado fuera sustituido por alguno correspondiente a otra etapa".

CIRO PÉREZ

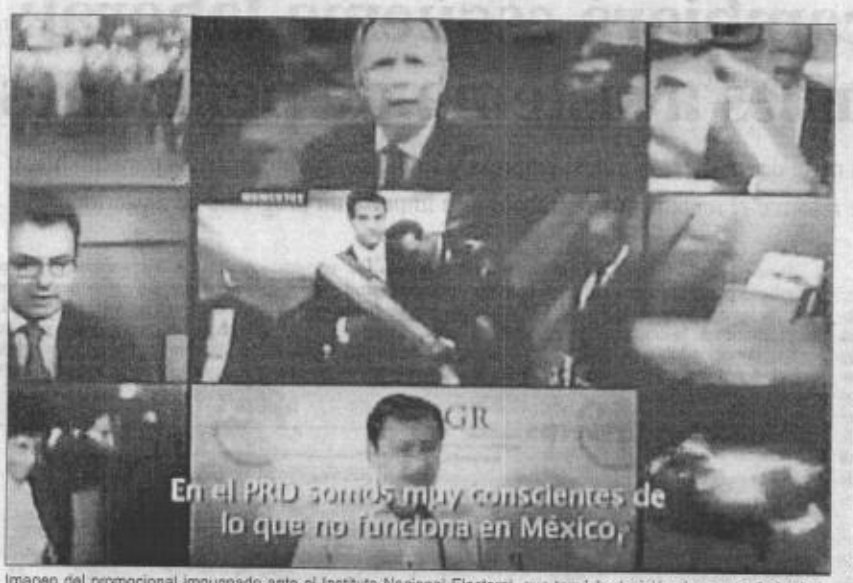

Imagen del promocional impugnado ante el Instituto Nacional Electoral, que tomó la decisión de suspenderlo de la pauta del partido político ■ Foto tomada de Internet

Dispone INE las medidas de suspensión

La Comisión de Quejas y Denuncias del Instituto Nacional Electoral (INE) otorgó medidas cautelares para la suspensión del promocional pautado por el PRD denominado "Queremos ser tu voz", que está siendo transmitido por las concesionarias de televisión en todo el país en este inicio de precampañas federales.

En un comunicado, se informó que por unanimidad la comisión respondió a una solicitud del periodista Joaquín López Doriga, quien arguyó que con dicho promocional televisivo el PRD incurre en alusiones calumniosas, y ordenó que en un plazo que no podrá exceder las 24 horas, contadas a partir de la notificación de esta decisión, se suspenda la difusión de dicho promocional.

Además, la misma comisión ordenó al PRD que a más tardar en seis horas, contadas a partir de la notificación, sustituya ante la Dirección Ejecutiva de Prerrogativas y Partidos Políticos dicho anuncio en su pauta de televisión.

Lo anterior, por presunta alusión calumniosa al asociar al denunciante con acontecimientos negativos de trascendencia nacional, en un contexto de imágenes entre las que aparecía el comunicador.

La Unidad Técnica de lo Contencioso Electoral consideró que se afectaba a terceros y propuso el retiro de la pauta que por ley corresponde al PRD.

DE LA REDACCIÓN

■ Además, abren oportunidades a inversionistas: Navarrete

Prioritario para el gobierno que las reformas se traduzcan en beneficios

PATRICIA MUÑOZ RÍOS

Para el gobierno federal es prioritario que las reformas estructurales se traduzcan en beneficios tangibles para la población, señaló el titular de la Secretaría del Trabajo y Previsión Social (STPS), Alfonso Navarrete Prida, durante la sesión 61 del consejo nacional ordinario de la Confederación Revolucionaria de Obreros y Campesinos (CROC).

El funcionario destacó que las reformas abren oportunidades a inversionistas para atender áreas económicas antes restringidas, lo que implicará para nuestro país la creación de empleos mejor remunerados, particularmente en áreas como la energética y de telecomunicaciones.

En el acto encabezado por el dirigente de esta central, Isaías González Cuevas, y al que asistieron el presidente y la secretaria general del Comité Ejecutivo Nacional del PRI, César Camacho Quiroz e Ivonne Ortega, respectivamente, Navarrete Prida habló de que la reforma hacendaria tiene el propósito de lograr mejor redistribución del ingreso en el país.

Además, defendió la reforma laboral y dijo que ésta ha permitido que cerca de 3 millones de mexicanos se hayan podido colocar en un empleo formal desde que fue aprobada.

Según el secretario, las modificaciones a la Ley Federal del Trabajo, que se aprobaron desde el principio de este sexenio, no sólo ha impulsado la formalización del empleo, sino que incluso ha incidido en que se reduzca el número de niños que trabajan en el país, de más de 3 millones a 2 millones 500 mil. Además, los cambios permitirán al país poder elevar la productividad en el futuro, aseguró.

También sostuvo que la reforma en telecomunicaciones ya empezó a dar frutos, ya que a partir del primer día de este año las cobros de las llamadas de larga distancia desaparecieron y se ampliarán las redes de acceso a Internet en sitios como escuelas y plazas públicas. Mientras que la energética permitirá que no haya más *gasolinazos* y que baje el precio del gas.

En la inauguración de este consejo, que tuvo tintes de mitin priísta –por las múltiples matracas, porras, banderines que llevaban los trabajadores–, el dirigente de la CROC dijo que esta organización también está impulsando entre sus agremiados el autoempleo, la capacitación, la tecnología digital y la preservación del medio ambiente. Esto es, señaló, porque incluso los países más desarrollados del mundo generan acciones de autoempleo, como forma de contribuir a solucionar el enorme problema del desempleo, que aqueja a diversas naciones y no sólo a México.

LO QUE FALTABA

■ Ya no habrá pago de retiro para nuevos trabajadores y empleados de confianza

Pemex cambiará esquema laboral; hará ajustes a sistema de pensiones

■ El gobierno asumiría parte del pasivo laboral, si empresa y sindicato logran acuerdos para modificar el contrato colectivo, se reforme el reglamento de trabajo y se impulse un programa de austeridad

PATRICIA MUÑOZ RÍOS

El Sindicato de Trabajadores Petroleros de la República Mexicana (STPRM) modificará su contrato colectivo de trabajo, y conjuntamente con Petróleos Mexicanos (Pemex) establecerá nuevos esquemas laborales a partir de 2015. La parte central del ajuste será el cambio radical del sistema de pensiones y jubilaciones para los empleados de la empresa.

El gremio que encabeza Carlos Romero Deschamps también acordará junto con Pemex cambios fundamentales al Reglamento de Trabajo del Personal de Confianza, y apoyará la aplicación de un Programa de austeridad en el gasto de la dependencia.

La modificación del contrato colectivo se fundamentará sobre todo en el rubro de pensiones y jubilaciones: para los nuevos trabajadores y empleados de confianza ya no habrá pensión de Pemex, sino que tendrán cuentas individuales del Sistema de Ahorro para el Retiro (SAR). Para los activos cambiarán las condiciones de edad de jubilación, por ejemplo.

Acotar pago de pensiones

Documentos oficiales entregados por Pemex a este sindicato, respecto de los ajustes que deberán empezar a concretarse en materia laboral a consecuencia de la reforma energética, señalan que en 2015 el fin es "acotar el costo laboral de la empresa", del cual una parte importante lo tiene el pago de pensiones.

Así, la información que se entregó al STPRM, concretamente al comité ejecutivo, señala que el gobierno federal podrá asumir una proporción del pasivo laboral de Pemex, es decir, del pago de las pensiones y jubilaciones en curso, así como las que correspondan a los trabajadores en activo de la empresa y sus organismos subsidiarios, siempre y cuando este año "Pemex y su sindicato alcancen un acuerdo para modificar el contrato colectivo de trabajo, se modifique el Reglamento de Trabajo del Personal de Confianza, además de impulsar un Programa de austeridad en el gasto".

Para ello será forzoso que a "mediano plazo haya una reducción de las obligaciones del pago de pensiones de la empresa", por lo que deberá establecer que los trabajadores de nuevo ingreso entren al esquema de cuentas individuales, que permita la portabilidad de sus derechos con el SAR.

"Además, las modificaciones deberán contemplar un ajuste gradual a los parámetros para determinar las pensiones de los trabajadores activos, incluyendo la edad de retiro para reflejar el cambio en la esperanza de vida, con el fin de ajustarla a los sesquemas actualmente establecidos en los demás sistemas de pensiones y jubilaciones de las instituciones del gobierno federal", señala la información.

También indica que la proporción de la obligación de pago que en su caso asuma el gobierno federal "será por un monto equivalente a la reducción del pasivo laboral reconocido, que resulte del acuerdo para modificar el contrato colectivo de trabajo". La Secretaría de Hacienda "establecerá los términos, condiciones y montos para cubrir la proporción del pasivo laboral".

En este paquete de información que se envió al sindicato se detalla que incluso la Auditoría Superior de la Federación (ASF) realizará un examen específico respecto del pasivo laboral de Pemex y sus subsidiarias, con la finalidad de identificar las características de las obligaciones de pago de las pensiones y jubilaciones referidas y las determinantes de la evolución de las mismas.

La auditoría deberá realizarse durante el presente año y se indica al sindicato que la ASF, en términos de la Ley de Fiscalización y Rendición de Cuentas de la Federación, "procederá al fincamiento de las responsabilidades que correspondan, en caso de que derivado de la auditoría practicada detecte actos ilegales relacionados con las obligaciones de pago de pensiones y jubilaciones mencionadas, incluyendo, en caso de ser procedente, el inicio de los procedimientos en materia de responsabilidad penal", expone el documento.

POLÍTICOS PROTESTANTES

© MAGÚ

■ Ponen en riesgo de desmantelamiento del sector: UNTPP

Presentan amparo contra las nuevas políticas de contratación de petroleros

PATRICIA MUÑOZ RÍOS

Con la nueva ley de Pemex, el Sindicato de Trabajadores Petroleros de la República Mexicana (STPRM) ya no tendrá el monopolio del ingreso de personal de base a esta empresa, pues podrá haber "libre" contratación de trabajadores, sin que éstos tengan que estar afiliados al gremio.

Esto es porque la reforma energética y sus leyes secundarias no sólo están poniendo en riesgo de desmantelamiento a Pemex por las trasnacionales del sector, sino que los trabajadores sufrirán la modificación de sus derechos laborales con nuevas condiciones de trabajo. Incluso habrá cambios en las plantillas de personal, señala una solicitud de amparo presentada contra esta reforma por la Unión Nacional de Técnicos y Profesionistas Petroleros (UNTPP), que dirige Moisés Flores Salmerón.

El documento de amparo establece que la entrega de la soberanía energética a empresas privadas y extranjeras que implica la reforma no sólo tendrá afectaciones económicas para el país, sino que modificará toda la cuestión laboral de la empresa, pese a que el gobierno federal insista en negarlo.

El documento advierte que según el artículo 73 de dicha ley, el STPRM ya no tendrá la potestad de contratación de personal de base y podrá haber "libre contratación", según los requerimientos.

Incluso habrá una nueva política de contratación de personal no sindicalizado, en la que "se requerirán trabajadores por medio de la publicación y recepción de solicitudes en la página de Internet de Pemex", señala la demanda de amparo.

En el amparo también se expone que según la nueva ley de Pemex "las remuneraciones para el personal se calcularán de manera equivalente en la industria o actividad de que se trate, teniendo como criterio rector que dadas las condiciones en el mercado laboral nacional e internacional, las empresas cuenten y conserven los trabajadores idóneos para cumplir con su objetivo".

En tanto, el artículo 74 de la misma legislación indica que habrá modificaciones a la estructura organizacional y las plantillas de personal, transferencias de plazas y contratación o nombramientos de personal y creación de puestos, para "lograr la mejor eficiencia operativa de la empresa".

Por ello "es totalmente falso lo que ha señalado y promovido el gobierno federal respecto de que los cambios que implican la reforma energética y sus leyes secundarias supuestamente no afectarán en forma alguna los derechos de sus trabajadores en activo ni de los jubilados y pensionados", se plantea en el documento presentado ante tribunales desde finales de septiembre del 2014.

La UNTPP detalla en el recurso, elaborado por el abogado Jorge Antonio Ramos Albores, que en la ley se autoriza al consejo de administración a desmantelar para la enajenación, la afectación en garantía o el gravamen, de las instalaciones industriales de Pemex, sus empresas productivas subsidiarias o filiales, lo que "es la fórmula para desaparecer esta empresa y con ello el trabajo de miles de mexicanos".

COMBATE AL YIHADISMO

■ Mayor control en las fronteras de Europa y en el uso de Internet, las medidas contra la *yihad*

Acuerdan ministros de 12 países de la UE reforzar la lucha antiterrorista

DPA, REUTERS Y NOTIMEX

PARÍS.

Los ministros de Interior de 12 países de la Unión Europea (UE) y el fiscal general de Estados Unidos, Eric Holder, acordaron este domingo reforzar la lucha contra el terrorismo, aumentar los controles en las fronteras de la UE y el uso de Internet por parte de "filiales terroristas".

La reunión se efectuó en la sede del Ministerio del Interior francés, cerca del palacio del Elíseo, señalaron medios locales.

"El terrorismo nos afecta a todos, no diferencia entre naciones y continentes", afirmó el titular francés del Interior, Bernard Cazeneuve, quien anunció para los próximos días una reunión de crisis de dos responsables de Interior de la Unión Europea. Según fuentes comunitarias, esta cita podría tener lugar el próximo viernes en Bruselas.

El encuentro tuvo lugar horas antes de que se realizara la gran marcha en París contra el terrorismo y en memoria de los 17 muertos por los ataques islamitas en Francia.

> "EL TERRORISMO AFECTA A TODOS, NO DIFERENCIA ENTRE NACIONES Y CONTINENTES"

Cazeneuve pidió mayor acceso a la información sobre quienes cruzan las fronteras externas de la UE. También se requiere trabajar más para combatir el comercio con armas ilegales y el uso de Internet para la propaganda terrorista, agregó.

"Un control más profundo debe ser realizado sobre ciertos pasajeros, en el respeto de las libertades", comentó Cazeneuve, quien señaló que la finalidad es que Europa avance hacia el establecimiento de un sistema de intercambio de información de los pasajeros de avión.

Para luchar contra la radicalización, los ministros consideraron "indispensable" cooperar con las operadoras de Internet para identificar y retirar rápidamente los "contenidos que incitan al odio y al terror", si bien afirmaron que Internet debe seguir siendo "un lugar de libre expresión".

El ministro alemán del Interior, Thomas de Mazière, señaló que "la lucha contra el terrorismo islámico no empieza hoy. Este día es ocasión para acelerarla y profundizarla", indicó al señalar que varias medidas ya se habían acordado.

De Mazière pidió mayor intercambio de información, sobre todo entre los servicios secretos e instó al Parlamento Europeo a poner fin del bloqueo al acuerdo sobre datos de pasajeros aéreos.

Antes del encuentro, el ministro belga del Interior, Jan Jambon, se pronunció en favor del establecimiento de una "lista europea de combatientes extranjeros" que se unen a la *yihad*.

Cazeneuve recibió en persona a sus pares de Letonia, Alemania, Austria, Bélgica, Dinamarca, España, Italia, Holanda, Polonia, Suecia y Gran Bretaña.

Por su parte, el fiscal general de Estados Unidos, Eric Holder, señaló que "estamos decididos a luchar juntos contra el terrorismo".

Luego del encuentro, Holder informó que el gobierno de Barack Obama convocó a líderes mundiales a celebrar una reunión cumbre contra el extremismo violento a fin de examinar los esfuerzos nacionales e internacionales contra organizaciones radicales.

La reunión tendrá lugar el 18 de febrero en Washington luego de los recientes ataques en Canadá, Australia y Francia, y en momentos que Estados Unidos celebra un debate nacional sobre el financiamiento para su propio Departamento de Seguridad Interior. Holder no dio más detalles.

Benjamín Netanyahu, primer ministro de Israel; Ibrahim Boubacar Keita, presidente de Mali; Francoise Hollande, presidente de Francia; Angela Merkel, canciller de Alemania; Donald Tusk, presidente del Consejo de la Unión Europea, y Mahmoud Abbas, presidente de Palestina, encabezaron la llamada *marcha republicana* que se realizó en calles de París ■ Foto Ap

yormente en silencio. Después de unos 15 minutos los mandatarios extranjeros abandonaron la manifestación, mientras Hollande permaneció en el lugar y habló con los familiares de las víctimas.

Miles de policías y soldados fueron desplegados en París para garantizar la seguridad de la marcha. En un hecho inusual, las fuerzas del orden fueron aplaudidas por los manifestantes.

Marchas similares tuvieron lugar durante el día en las ciudades de Lyon, Marsella, Burdeos, Rennes y Cannes, entre otras.

En tanto, en otro punto de París centenares de personas rindieron homenaje en la localidad de Livry-Gargan a Ahmed Merabet, el policía que fue asesinado a sangre fría cuando estaba herido en el suelo tras el ataque a *Charlie Hebdo*. El oficial tenía ascendencia argelina y era musulmán practicante.

Durante la concentración, en la que estuvieron familiares y amigos, se guardó un minuto de silencio, se depositaron flores frente la fotografía del fallecido y se vieron pancartas en las que se leyó "*Je suis Ahmed*" (*Yo soy Ahmed*).

"Toda Francia está de luto", dijo el ministro francés del Interior, Bernard Cazeneuve. A su vez, Cameron señaló que "nosotros, en el Reino Unido, nos enfrentamos a una amenaza similar, la del fanatismo extremista". El jefe de gobierno italiano, Matteo Renzi, declaró que Europa va a ganar "el desafío contra el terrorismo".

> DURANTE LA CONCENTRACIÓN SE GUARDÓ UN MINUTO DE SILENCIO POR LOS MUERTOS

Más tarde, el primer ministro israelí, Benjamin Netanyahu, declaró que aprecia la "posición muy firme" de Hollande contra el "nuevo antisemitismo" y el "terrorismo". En un discurso pronunciado en la gran sinagoga de la Victoria en París, Netanyahu señaló que "nuestro enemigo común es el islam radical" y "no el islam normal".

También hubo manifestaciones en Bruselas, Viena, Berlín, Madrid, Londres, Estocolmo, Oslo, Lisboa, Atenas, Ginebra, Roma, Montreal, Québec, Washington, Buenos Aires, La Habana, Quito, Bogotá, Caracas, Jerusalén y Beirut, entre otras.

Los hermanos Said y Cherif Kouachi, que el miércoles mataron en la sede del semanario satírico *Charlie Hebdo* a 12 personas, entre ellas cinco dibujantes y dos policías, murieron el viernes en un asalto de las fuerzas de élite de la gendarmería en Dammartin-en-Goele, al noreste de París.

Casi al mismo tiempo, Amedy Coulibaly, responsable del asesinato de una policía el jueves en París, murió en otro asalto de las fuerzas del orden en la capital francesa, en una tienda de alimentación kósher donde había tomado rehenes. Allí, el sujeto asesinó a cuatro personas de confesión judía, que según trascendió el domingo serán inhumadas en Israel el próximo martes.

Uno de los hermanos Kouachi, Cherif, revindicó su pertenencia a Al Qaeda en la Península Arábiga, mientras Coulibaly dijo ser del grupo Estado Islámico.

Trascendió

:Que este miércoles será designado el candidato del PRI al gobierno de Nuevo León.

A pesar de que inicialmente todo apuntaba a una competencia entre **Ivonne Álvarez** y **Cristina Díaz**, no se puede descartar que la candidatura sea para el secretario de Economía **Ildefonso Guajardo**, o el secretario de Desarrollo Social en el Estado, **Federico Vargas**.

:Que por segunda vez el PRD utiliza a periodistas para fines propagandísticos.

En 2012 utilizó audios de **Carmen Aristegui** y ahora imágenes de **Joaquín López-Dóriga**. En ambos casos los periodistas se quejaron por ser usados sin autorización. El retiro del *spot* de **Aristegui** no prosperó, pues ella lo solicitó antes de que saliera al aire y la autoridad electoral no puede realizar censura previa.

López-Dóriga esperó a que fueran transmitidos, logrando que el INE ordenase el retiro del *spot*, al considerar que se incurrió en violaciones legales y calumnias. En tanto, el abuso está por llegar al Tribunal Electoral.

:Que el diálogo entre familiares de los 43 normalistas de Ayotzinapa y el gobierno federal se reactivará luego de haberse suspendido semanas. Se afirma que en estos días está previsto un encuentro en la Ciudad de México.

Hay dedos cruzados para que las pláticas no se vengan abajo.

:Que el DF será sede de disputa de dos ex gobernadores de Zacatecas: **Ricardo Monreal**, quien buscará por Morena la jefatura delegacional en Cuauhtémoc, y la perredista **Amalia García**, quien solicitará licencia como diputada y secretaria de Comunicación de la dirigencia perredista para... ¡la misma posición!

:Que la senadora panista **Mariana Gómez del Campo** está siendo cortejada con insistencia... por el PVEM y el PRI. Los liderazgos de ambos partidos en la capital ya la invitaron a ser su candidata a la jefatura elegacional de Miguel Hidalgo, con amplias posibilidades de vencer, según sus encuestas.

¿Y el PAN? Pues que nada quiere con los identificados como calderonistas.

:Que tras el escándalo por la detención del alcalde perredista con licencia **Ricardo Gallardo** en San Luis Potosí, el PRI no quiere arriesgar y busca mandar a su mejor calificado: el presidente municipal de la capital, **Mario García Valdez**.

:Que el Grupo MILENIO tiene bajo la manga varias sorpresas editoriales.

DUDA RAZONABLE

CARLOS PUIG

La sección 22 a la defensa de Banco Santander

El sábado en Oaxaca, en dos de los lugares tomados por los miembros de la sección 22 de la CNTE leí pancartas que exigían "revertir" el cambio de instituciones financieras que inició este 2015.

Es decir, la exigencia del sindicato de maestros es que les siga pagando Santander, como hasta el año pasado, y no BBVA Bancomer.

Qué raro, pensé.

Desde el jueves, cuando por primera vez los maestros oaxaqueños recibieron pago directo de la SEP y no del gobierno de Oaxaca, los líderes de la sección 22 pidieron a sus compañeros no cobrar, aunque según información oficial al menos ocho de los 15 líderes de la Comisión Política de la 22, incluyendo a su líder, Rubén Núñez, y el secretario de Organización, Ricardo Manuel Villalobos, recibieron su depósito.

De hecho, hasta el viernes, 75 por ciento de los 81 mil maestros oaxaqueños ya había cobrado y, según la SEP, el resto lo hará hoy lunes. En zonas como la costa o Tuxtepec, muchos no han cobrado por los bloqueos de la 22.

Un dato más: el primer pago hecho por la SEP la semana pasada a través de BBVA Bancomer se hizo a los 81 mil maestros que la sección 22 aprobó después del "plantilleo" realizado por la organización en sustitución del censo que se hizo en estados no dominados por la CNTE. Para que quede claro: los líderes de la 22 en Oaxaca decidieron desquiciar la capital y otras zonas de Oaxaca en protesta porque les pagaron a los que ellos dijeron que les pagaron.

¿Por qué?

Porque desde tiempos del gobernador Heladio Ramírez, la 22 firmó un convenio según el cual ellos ponían a buena parte de los mandos medios y superiores del Ieepo, la Secretaría de Educación oaxaqueña. Y hasta hace 15 días, el Ieepo recibía el dinero de Hacienda y lo pagaba, sin mucha supervisión. A partir de ahora el dinero llega de la SEP a los maestros. El Ieepo no tiene dinero para repartir sin supervisión.

Por eso la 22 quiere que le pague Santander, porque lo que quiere es que le pague al Ieepo, o sea a ellos mismos.

Una última duda: leí en medios de Oaxaca que directivos estatales de Santander se reunieron en estos días con los líderes de la 22 para ver cómo se ayudaban. Entendiendo que se les fue su mayor cuenta si fuera cierto, ¿no tienen nada qué decir Hacienda o la CNBV al respecto? M

EL PAÍS DEL NUNCA JABAZ

10 PERIODISTAS ASESINADOS DESDE EL INICIO DE SU MANDATO

EL MUNDO M

INVIERTE SOROS 500 MDE EN BANCO SANTANDER

Reñido triunfo de 3-1 del Barça ante el Atlético

SUPLEMENTO ESPECIAL TODOS LOS DÍAS

POLÍTICA CERO

JAIRO CALIXTO ALBARRÁN

jairo.calixto@milenio.com www.twitter.com/jairocalixto

Sin Yolanda, Marycarmen, por Fabiola

Como el presidente francés, François Hollande, encabezó la gran marcha en París para repudiar el terrorismo y apoyar a la banda del *#CharlieHebdo*, al lado de una pléyade de políticos galos y extranjeros, los otros fundamentalistas los acusaron de oportunistas. Claro que si ninguno de estos personajes se hubiera presentado, los habrían acusado de insensibles y culeros.

Mejor *#DéjenseAllí*. Están peor de jarritos de Tlaquepaque que *Los Chuchos*, pues en vez de quitar el letrero de "Se recibe cascado" en las instalaciones del PRD, ya pusieron otro que al calce dice "Para el que se quiera ir, la puerta está muy grande".

Por supuesto que si no llega a presentarse Netanyahu, un estadista incomprendido, además de Rajoy que es un humanista, las protestas hubieran estado un poco más amortiguadas.

Como sea, las mayorías prefieren ver a Hollande marchando por las calles parisinas dándose un baño de pueblo, que metido en líos de cornamentaciones para que luego los del *Charlie Hebdo* lo vuelvan a poner en la portada con el *pirrín* de fuera autonombrándose estadista. Y hay hasta quienes en el colmo de resentimiento señalan a nuestros políticos que nada más mandaron sus condolencias vía diplomática. O sea, capaz que si hubieran ido a las europas para subir sus *selfies* en Champs Ellysées, acá ya los estarían linchando como si fueran hijos de algún líder charro sindical o de *diputeibol* en estado de gracia o de munícipe con afanes moreiristas-abarquistas.

Pero la verdad, la *real politik naconal* está muy ocupada. Unos abandonando el hueso para llegar a los puestos de elección nada popular (lo más divertidos son los delegados defeños que ya están listos para dejar a la ciudadanía colgada de la brocha y hacer el ridículo como el distinguido padrotín de Iztapalapa) en la producción industrial de *spots* para las próximas elecciones. Una labor tradicional tristemente incomprendida, cuando los partidos nos ofrecen un rico menú de propuestas inteligentes y sensibles, producto sin duda de sesudas elucubraciones intelectuales, provistas de certezas jurídicas, sin afanes de conculcación y menos de procrastinación, ni promesas que nunca serán cumplidas.

Deberíamos de estar agradecidos porque esos *spots* no son tan falsos como esos curas apócrifos que denuncian que en la Arquidiócesis hacen exorcismos y Angelus a domicilio.

Ni se quejen, o como dicen en el Quartier Latin, "Sin Yolanda, Marycarmen, por Fabiola la muñeca que camina por sí sola". M

Puntos
y Contrapuntos
PEDRO MELLADO
pedromellado@gmail.com

Amores caros

Entre las personas razonablemente bien informadas, que ejercen algún tipo de liderazgo en el País, sólo 21 de cada 100 aprobaron la gestión de Gobierno del Presidente **Enrique Peña Nieto** durante 2014, según concluye la encuesta publicada por MURAL-Grupo Reforma, el pasado lunes 1 de diciembre.

Entre los ciudadanos comunes, sólo 39 de cada 100 respaldaron al Mandatario. Es decir, al cerrar su segundo año de Gobierno, Peña Nieto está reprobado. La mayoría de los mexicanos percibe que ha hecho muy mal su trabajo.

Sin embargo, en contradicción con esa realidad, la Administración federal que en los primeros 10 meses del 2013 gastó 485 millones 600 mil pesos en propaganda difundida en los más diversos medios de comunicación, incrementó su gasto, en el mismo periodo de 2014, a mil 908 millones de pesos, según el reporte de la Ejecución de los Programas y las Campañas Gubernamentales.

El Gobierno de Peña Nieto gastó durante ese periodo 6.3 millones de pesos diarios para tratar de mejorar su imagen en medios de comunicación, sin lograrlo. Dinero de los contribuyentes tirado a la basura, según desnudan datos publicados por nuestro periódico el pasado martes 6 de enero.

La ineficacia del Gobierno para enfrentar la crisis derivada de la ejecución masiva de civiles atribuida al Ejército en Tlatlaya, Estado de México; la tardía y tibia reacción ante el secuestro y desaparición de 43 normalistas en Iguala, Guerrero, lo mismo que la insuficiente explicación sobre el escándalo de la "Casa Blanca", en Las Lomas, Distrito Federal, adquirida por la esposa del Presidente en condiciones sospechosas, impactaron también la imagen del partido de Peña Nieto.

Entre agosto y diciembre pasados el PRI perdió 10 puntos porcentuales en la aceptación de la gente. Su popularidad bajó de 40 a 30 por ciento, dice encuesta de MURAL publicada el pasado miércoles 10 de diciembre.

En el informe "Comprando Complacencia" elaborado por expertos internacionales y el Centro de Investigación y Análisis Fundar, se advierte que el gasto propagandístico del Gobierno es una censura oficial indirecta, pues influye en la cobertura de noticias, para moldear el panorama mediático o las líneas editoriales de los medios, mediante una asignación sesgada y opaca de publicidad, así como subvenciones discrecionales.

El Gobierno se ha esmerado por tener muchos medios de comunicación dúctiles, complacientes y aplaudidores, en detrimento del derecho de lectores y audiencias a recibir información veraz y de calidad.

ALLÁ EN LA FUENTE

O de veras no aprenden en el PRI o les vale un cacahuate lo que piense la gente, o peor aún, apelan a que la gente ni se acuerde. El actual alcalde de Tonalá, Jorge Arana, no quita el dedo del renglón. En esta cantina creímos que sería una llamarada de petate y que la dirigencia del PRI le pondría un estate quieto al priista luego de que anunció su interés por buscar un espacio en la lista plurinominal para una diputación local. Pues resulta que nada de sueños guajiros y que sigue muy puesto para regresar al Congreso; ya anunció que pedirá licencia para el cargo de alcalde. La pregunta en esta cantina sigue en el aire: ¿Qué acaso los priistas ya olvidaron que es Jorge Arana uno de los principales señalados de las presuntas irregularidades de la cuenta pública 2009 del Congreso local? El peor de los colmos sería que regresara al Legislativo en su calidad de plurinominal —o sea sin ser votado, nada más con la pura inercia de su votación en el PRI— y que lo nombren otra vez presidente de la Comisión de Administración. ¿Pues qué le deben los priistas al dos veces alcalde tonalteca?

***

Abran sus apuestas, porque los borrachos de esta cantina insisten en que los diputados seguirán echando la... flojera. Desde el 19 de diciembre pasado que se fueron de vacaciones y a pesar de que regresaron "oficialmente" el 7 de enero, nomás no han sesionado ni para desearse feliz Año Nuevo. Ni en comisiones ni en pleno se han podido juntar más de cuatro diputados. Dicen los que saben que 29 de 39 legisladores aspiran a cambiar el hueso, perdón, el puesto. Pero lo que sí no dejan de hacer es cobrar. Por cierto, su aguinaldo fue de casi 150 mil pesos. Si anda urgido de dinero en esta cuesta de enero, le sugerimos pedirles prestado.

***

¿Se acuerdan del Richard?... Cierren los ojos porque... a ninguno de los dos pelaos los volverá a ver pronto. Como balde de agua fría cayó en los equipos de campaña las resoluciones de la Comisión de quejas del Instituto Nacional Electoral. El sábado por la noche sesionó y determinó que Ricardo Villanueva y Enrique Alfaro Ramírez deben retirar sus spots de medios electrónicos. El que peor quedó fue Villanueva, pues al ser candidato de unidad no puede hacerse promoción, mientras que Alfaro todavía puede cambiar sus mensajes para que sea claro y sólo se dirija a sus adherentes. La pregunta es: ¿Cuándo aprenderá el IEPC a fajarse los pantalones como lo hacen sus homólogos a nivel federal? ¿Se nos hará ver que quiten las brigadas de pega de calcamonías o sólo es un sueño guajiro del pianista de la cantina?

CÚPULA

S. CABAÑAS

cupula@mural.com

DESPUÉS DE la elección por la Presidencia Municipal de Guadalajara, la contienda más atractiva podría darse en un distrito de Zapopan.

LOS DOS QUE se perfilan para competir por el distrito 10 federal son ex panistas: **Macedonio Tamez**, quien participaría por MC, y **Fernando Garza**, por el PAN.

AMBOS, TAMBIÉN ex Alcaldes, tuvieron fuerte rivalidad cuando gobernaron; Tamez en Zapopan y Garza en Guadalajara.

ESTE AÑO PODRÍAN reeditar el viejo pleito político, haciendo de esta contienda una de las más interesantes del 2015.

• • •

LA AUSENCIA del Secretario de Movilidad de su dependencia tendría razones más serias que tomar sus vacaciones.

LOS ENTERADOS CUENTAN que **Mauricio Gudiño** no regresará –y aseguran que ya la tropa lo sabe–, y no sólo porque cada vez es más insistente la versión de que **Eduardo Almaguer** entraría al relevo.

LA CAUSA del alejamiento sería su estado de salud, que se habría reflejando en cambios de humor y tratos inadecuados a los subalternos.

CON SU PROBLEMA tendría que ver el que fuera internado en días pasados.

• • •

SIGUE EL JALONEO por la foto que se tomaron unos jóvenes de las brigadas de apoyo a **Ricardo Villanueva** con su contrincante político, **Enrique Alfaro**.

DENTRO DEL MISMO equipo priista ha llamado la atención que ni los mismos muchachos se ponen de acuerdo en la forma en que se dio la toma de la foto.

ALGUNOS DIJERON QUE, en efecto, los jóvenes que salen en la imagen le pidieron al precandidato de Movimiento Ciudadano a la Alcaldía de Guadalajara, tomarse la foto, pues tienen alguna simpatía por él.

PERO OTROS ARGUMENTAN que le solicitaron tomarse la foto porque querían que en ella se vieran las calcas de Villanueva, para decir que hasta Alfaro lo apoya.

MÁS ALLÁ de la causa, el caso es que la polémica le está poniendo sabor a las precampañas.

• • •

Y HABLANDO de calcas, ya circulan por todas partes coches con calcomanías de los aspirantes a las Alcaldías de la zona metropolitana.

PEEERO... ALGUNOS de estos autos son conducidos por quienes, quizá amparados en la calca que presumen, cometen infracciones de tránsito.

NADA BIEN QUEDAN los candidatos cuando cualquier vehículo con propaganda de alguno de ellos 'se brinca las trancas' viales.

SEAN O NO simpatizantes, ante los ojos de los ciudadanos quedan como infractores, restándole puntos al aspirante.

¿HABRÁN MEDIDO este efecto, consecuencia de taaanta propaganda en los carros?

• • •

RESULTÓ IMPRESIONANTE ver que la marcha del millón de personas que tomó ayer las calles de París, fue encabezada por el mismísimo Presidente de la República.

¿CÓMO LOGRÓ **Francoise Hollande**, cuyos bonos estaban por los suelos, convertirse en un auténtico Jefe de Estado al que sus ciudadanos respaldan?

TAL VEZ SEA porque reaccionó rápido, acudió al lugar del crimen el mismo día; los sospechosos fueron identificados, localizados y abatidos en menos de 48 horas; y, en términos generales, asumió su responsabilidad. Tal vez...

PLAZA LIBERACIÓN

LO MENOS PEOR

Entre las prioridades, Jalisco es prioritario. Así lo determinó este fin de semana en el Distrito Federal, el Consejo Nacional del Partido Acción Nacional (PAN), convocado para aprobar su plataforma electoral, definir sus plurinominales y delinear el presupuesto con el que habrán de enfrentar el proceso electoral de este año. Lo interesante del balance que hacen los panistas sobre sus posibilidades en el estado, radica en el origen: no surgen de sí mismos, sino de los males de los de enfrente; no parten de su posicionamiento, sino de lo mal que están los otros; no parten de su reorganización -a raíz de que perdieron el gobierno estatal-, sino de la desorganización de los demás; no consideran sus logros ni propuestas, sino los yerros y errores de sus contrincantes. Es decir, los panistas confían en que serán vistos como lo menos peor.

UN CLAVO SACA OTRO CLAVO...

PATRICIO

VOLATILIDAD DEL VOTO

En esa perspectiva, descalifican parejo. Nadie se salva. Ni el Partido Revolucionario Institucional (PRI), ni el Partido de la Revolución Democrática (PRD), ni Movimiento Ciudadano (MC) ni *Verdes* ni Morena... ninguno. Sus encuestas y las ajenas, presumen, los tienen colocados, si no como un partido en crecimiento, sí como "el único" que no se ha caído y que mantiene sus mismos niveles de aceptación. Su voto, valoran, no es tan volátil como sí lo es el de los demás. Su tirada es clara en Jalisco: reposicionarse en la zona metropolitana, ganar en Puerto Vallarta y conservar "entre el 80 y 90% de los municipios que actualmente gobiernan".

En el caso de la Zona Metropolitana de Guadalajara (ZMG), el propio dirigente nacional del partido, el enjundioso Ricardo Anaya, hace ver a quien le pregunta: con Petersen como nuestro candidato, ya avanzada la campaña, se vislumbrará un cierre de elección de fotografía; y en Zapopan, ni PRI ni MC ni PRD traen *gallo* con espolones.

PROYECTAR NO CUESTA NADA, PERO...

Además de Jalisco, el panismo se apresta a dar tremenda batalla por los gobiernos estatales de Nuevo León y Michoacán, donde sus encuestas les dan muy buenas oportunidades. De acuerdo con sus estimaciones, de cumplirse con esas proyecciones, el proceso de 2015 los pondría en ruta de enfilarse a la reconquista de la presidencia de la República en 2018. Proyectar no cuesta nada, podría decirse, pero... los panistas ahí están. Y nunca han bajado la mano.

ELECCIONES EN RIESGO

Y hablando del vecino Michoacán, por cierto, ahora que el consejero presidente del Instituto Nacional Electoral (INE), Lorenzo Córdova, mencionó la posibilidad de posponer las elecciones de Guerrero, no pocos se empezaron a preguntar si el proceso michoacano no está en duda también. Hay quienes ven aún más riesgos en la tierra del General Cárdenas, donde no pasa semana sin que se vea sacudida por un evento de violencia, tambaleado y a punto de hacer agua el supuesto plan del gobierno federal para llevar paz, seguridad y desarrollo a esa entidad.

CAE HOMICIDA

La Fiscalía General del Estado (FGE) no dejó mal parado al gobernador, y ayer logró la captura de uno de los presuntos participantes en el asesinato del gimnasta Jaime Humberto Romero Mirán y de su amigo Raúl Trejo Santos. El probable homicida fue capturado en la localidad de Sayulita, en el estado de Nayarit.

¡CHIDOS LOS COMPAS!

Los coordinadores parlamentarios en el Congreso local dicen que no habrá parálisis legislativa y que tienen la premisa de aprobar lo antes posible, es decir, antes de que empiece el debate propio de las campañas electorales, las leyes de Fiscalización, de Participación Ciudadana, de Adquisiciones, de Deuda Pública y la Hacienda Judicial. Dicen que, además, van por el consenso. ¡Ah, no, pues sí! ¡Ya estuvo! ¡Chidos los compas, diputados!

cultura UDG 70 años

Cultura UDG
Lamenta profundamente
el fallecimiento del

Mtro. Boris Mijailovich Goldenblank

Maestro Emérito de la
Universidad de Guadalajara.

Hacemos extensivas nuestras
condolencias
a sus familiares y amigos, esperando
encuentren pronta resignación.

Descanse en paz

Guadalajara, Jalisco
12 de enero del 2015.

La Jornada Jalisco

DIRECTORA GENERAL
Carmen Lira Saade

DIRECTOR
Juan Manuel Venegas Ramírez
jmvenegas@lajornadajalisco.com.mx

GERENTE GENERAL
Adriana Marín López
gerente@lajornadajalisco.com.mx

COORDINACIÓN DE EDICIÓN
Daniel Gómez
dgomez@lajornadajalisco.com.mx
Montserrat Hurtado
mhurtado@lajornadajalisco.com.mx

INTERNET
internet@lajornadajalisco.com.mx

COORDINACIÓN DE CULTURA
Patricia Mignani
patricia.cultura
@lajornadajalisco.com.mx

EDICIÓN DE FOTOGRAFÍA
Humberto Muñiz
hmuniz@lajornadajalisco.com.mx

GERENTE COMERCIAL
Miguel Ángel García Gómez
mgarcia@lajornadajalisco.com.mx
Teléfono
33 16 03 35 53

PUBLICIDAD
Representante en la Ciudad de México
Marco A. Hinojosa
Teléfonos
(01 55) 51 84 09 48
36 40 48 64 / 36 40 97 86
Fax: 55 55 19 68 09

OFICINAS
Teléfonos
36 15 62 09 y 36 15 62 19
redaccion@lajornadajalisco.com.mx
La Jornada Jalisco
Marsella 462
Col. Americana
Sector Juárez
C.P. 44150.

La Jornada Jalisco publicación diaria editada por Editora de Medios de Michoacán, S.A. de C.V., bajo licencia otorgada por Démos, Desarrollo de Medios, S.A. de C.V; Director: Juan Manuel Venegas Ramírez

Calle Manuela Herrera No. 150 planta baja, esquina Rita Pérez de Moreno, Col. Granada Bocanegra, C.P. 58150 Morelia, Michoacán.

Tels. 299-1977, 327-9475.

Reserva al uso exclusivo del título "La Jornada Jalisco" Número 04-2006-052415191200-101, de fecha 24 de mayo de 2006, otorgado por la Dirección General de Reservas de Derechos de Autor. SEP. Número de Certificado de Licitud de Título: 13632; Número de Certificado de Licitud de Contenido: 11205; Editor responsable: Juan Manuel Venegas Ramírez; Impresión: Editora de Medios de Michoacán, S.A. de C.V., Marsella 462. Guadalajara, Jalisco; Distribución: Editora de Medios de Michoacán, Marsella 462.

Prohibida la reproducción total o parcial del contenido de esta publicación, por cualquier medio, sin permiso expreso de los editores.

DISTRIBUCIÓN
Teléfonos
36 15 62 09 y 36 15 62 19

A NUESTROS LECTORES

Les pedimos que los comentarios y aclaraciones que envíen para su publicación en

El Correo Ilustrado

no excedan de 30 líneas.
Favor de dirigirlos a:
lajornadajalisco@gmail.com
correoilustrado@lajornadajalisco.com.mx

PATINAZO

BAJAN Pre candidatos Ricardo Villanueva, precandidato del PRI a la alcaldía de Guadalajara, y Enrique Alfaro, precandidato del Partido Movimiento Ciudadano a la misma posición, fueron reprendidos por INE por tratar de aprovechar la fase de precampañas internas para promoverse abiertamente ante el electorado, cosa que viola la Ley.

SUBEN Charros de Jalisco En su regreso al beis bol nacional tras casi una década de ausencia, este equipo de peloteros ha logrado una total identificación con su afición que los ha acompañado con llenos en casi todos sus partidos. Ayer ganaron el primero de la serie semifinal contra los Yaquis y están a tres triunfos de llegar a la final.

BAJA Héctor Robles Luego de la irregular y millonaria licitación para la compra de lámparas Led que se tuvo que cancelar en Zapopan, regidores opositores cuestionan ahora al alcalde de que el municipio tiene sus empresas favoritas y asigna el 70% de compras y obras de forma directa. Lo cierto es que hay mucho por hacer para transparentar.

La tremenda corte

:Jalón de orejas

Buenas noticias para los que ya ven a los precandidatos a la alcaldía de Guadalajara hasta en la sopa. Resulta que por lo pronto ya no verá más los spots en tele ni los escuchará en radio que promueven por lo pronto a Enrique Alfaro y al Partido Movimiento Ciudadano, y a Ricardo Villanueva y al PRI pues resulta que Instituto Nacional de Elecciones hizo medidas cautelares para que retiren los anuncios en los medios electrónicos. Las medidas cautelares nada dicen de impedir la presencia de gente de los partidos en las esquinas, la pega de calcomanías por todos lados, la pinta de bardas y demás actividades que comienzan a llenar a la ciudad de un ambiente electoral, cuando la Ley señala que las campañas inician en abril.

:Se rebela

Que no necesitan de la tele y la radio para hacer campaña, dijo el precandidato a Guadalajara por PMC, Enrique Alfaro, luego de las medidas cautelares emitidas por el INE, pero que de todos modos va a impugnar la decisión que tomó el Instituto. Lo que deja claro que no quieren prescindir de su presencia en los medios electrónicos. Ricardo Villanueva, debido a que no se les había notificado, no habló al respecto.

:Que no se repita

El que pidió que no se vuelva a repetir, fue el arzobispo de Guadalajara, José Francisco Robles Ortega, luego de que se hiciera una denuncia ciudadana en la que señalaba que brigadas del candidato a la alcaldía de Guadalajara por el PMC, Enrique Alfaro, realizara proselitismo en una de las iglesias. Reiteró que es necesario que no se confunda a los ciudadanos con este tipo de actos, por lo que las autoridades electorales deberán actuar cada que algún partido político o precandidato no respete la normativa electoral. Desde el mes pasado, el cardenal había aclarado que ningún sacerdote puede influir en los feligreses para que voten por algún candidato.

CARLOS ZÚÑIGA

Aristóteles y Julión con los Charros

:Charro bandero

La fiebre beisbolera en la ciudad vive su mejor momento. Ayer, en el primer partido de semifinales de Charros contra Yaquis, hubo pasarela de políticos de todos los colores. Por encima de ellos, quien llamó la atención fue el cantante grupero de moda, Julión Álvarez. No sabemos si fue invitado especial del gobernador o la directiva, pero ambos no desaprovecharon el momento para tomarse una foto juntos y presumirla en las redes.

enradio...

LA PREGUNTA DEL DÍA ¿CONSIDERA JUSTA LA SANCIÓN DEL INE A LOS CANDIDATOS TAPATÍOS?

ENVÍE SU COMENTARIO A INTERNET. GDL@MILENIO.COM, A @MILENIOJALISCO EN TWITTER, Y A MILENIODIARIOJALISCO EN FACEBOOK. SUS RESPUESTAS SERÁN COMENTADAS EN MILENIO.

LAS NOTICIAS EN TIEMPO REAL
YouTube /USER/MILENIOJALISCO

NOTAS MÁS LEÍDAS EN MILENIO.COM/JALISCO

:Lunes
Supimos de la muerte de mi hijo por las redes sociales: mamá de gimnasta

:Martes
Gimnasta tenía un pie en las Olimpiadas

:Miércoles
Once colonias no tendrán agua potable por trabajos del SIAPA HT

:Jueves
Catean instalaciones donde fue asesinado el gimnasta Jaime Romero

:Viernes
29 diputados buscan saltar a otra candidatura

:Sábado
Regresa a casa jovencita tras reporte de desaparición

:Domingo
Consulta de actas oficiales, a partir de mañana en Jalisco

Nueva atracción turística tapatía

NO HAY QUEJAS DE RAMIRO EN EL RECICLADO

la resortera

Paco Navarrete -:-

Lástima que es una vez al año

Twitter: @Paco_Navarre7e