PAN

Jalisco

Síntesis Informativa

06-Noviembre-2024

ARRASA LA OLA ROJA DE 'MAGA'

A las 01:40 horas de hoy, Donald Trump tenía asegurados 267 votos electorales de 270 necesarios para ganar la Presidencia. Aventajaba de manera definitiva en Michigan (15 votos) y Wisconsin (10 votos) que consolidarían su triunfo.

Fuente: AP

VOTOS ELECTORALES

KAMALA HARRIS 214 — PARA GANAR: 270 — DONALD TRUMP 267

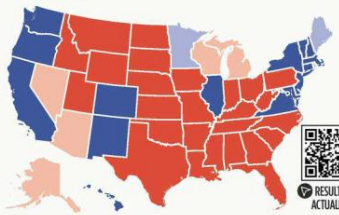

RESULTADOS ACTUALES

CÁMARA DE REPRESENTANTES

DEMÓCRATAS 167 — RESTAN 79 — REPUBLICANOS 190

212 Demócratas — ACTUALMENTE SON: — 220 Republicanos

3 vacantes

SENADORES

DEMÓCRATAS 42 — RESTAN 7 — REPUBLICANOS 51

51 Demócratas — ACTUALMENTE SON: — 49 Republicanos

MIÉRCOLES 6 / NOV. / 2024 / GUADALAJARA, JALISCO / 38 PÁGINAS, AÑO XXVI NÚMERO 9,459 $25.00

MURAL

EXPRESIÓN DE JALISCO

EL VOTO CLAVE

Especial

MAZAZO. Tras siete horas, Norma Piña, Presidenta de la Suprema Corte, dio por terminada la sesión.

SE ACABÓ

VÍCTOR FUENTES

MÉXICO.- En sólo dos meses, la 4T consumó ayer una histórica reforma al Poder Judicial de la Federación luego de que la Corte no logró la mayoría calificada para invalidarla.

De manera sorpresiva, el Ministro Alberto Pérez Dayán, integrante del bloque que rechazó públicamente la reforma morenista, cambió ayer de opinión y votó en contra de que la Corte enmendara dicha reforma.

Pérez Dayán se opuso al proyecto del Ministro Juan Luis González Alcántara, quien proponía un rechazo parcial del cambio constitucional. El proyecto impedía la elección de Jueces y permitía la de Magistrados y Ministros.

Su voto fue decisivo, pues sumado al de las tres Ministras afines al Gobierno (Yasmín Esquivel, Lenia Batres y Loretta Ortiz), impidió la mayoría calificada de ocho Ministros, necesaria para detener la reforma constitucional.

Pérez Dayán sostuvo su criterio histórico de que las acciones son improcedentes contra reformas a la Constitución, y que la Corte no puede revisar el contenido de la Carta Magna.

La Presidenta de la Corte, Norma Piña, hizo un último intento por mantener vivo el caso, tratando de aprovechar una de las lagunas de la reforma, que redujo a seis los votos para anular leyes. Pero la mayoría de Ministros rechazó esa opción por lo que era obligado reunir ocho votos para invalidar la reforma morenista.

El resultado oficial fue una sentencia de desestimación, es decir, la Corte no hace pronunciamiento sobre la validez o invalidez de normas impugnadas.

González Alcántara proponía anular la elección por voto popular de Jueces, algunos aspectos del nuevo Tribunal de Disciplina Judicial (TDJ), y la prohibición de efectos generales para suspensiones y sentencias en juicios de amparo, entre otros temas.

Mantenía intacta la elección de Magistrados y Ministros.

Durante cinco horas, en su sesión matutina, la Suprema Corte de Justicia había resuelto, por primera vez en su historia, que podía revisar reformas a la Constitución que afectaran los valores esenciales de la República y los derechos humanos. Pero esa decisión de nada sirvió ante la imposibilidad de juntar los ocho votos para invalidar la reforma constitucional en cuestión.

Al finalizar la sesión, trabajadores del Poder Judicial protestaron frente a la Corte. "Es un día de luto para los ciudadanos de este País; es un día de luto para todo México", dijo Patricia Aguayo, vocera de los empleados inconformes.

Al salir de la sesión, el Ministro Luis María Aguilar –quien dejará el cargo dentro de 25 días– se sumó al mitin y agradeció a los trabajadores del Poder Judicial que se manifestaban afuera de la Corte.

"Estamos tristes porque podíamos haber conseguido más, traté de hacer mi mejor esfuerzo, pero no fue suficiente.

"No hubo la gente que se solidarizó con nosotros lo suficiente", lamentó Aguilar.

Niega Ministro presiones

MURAL / STAFF

Alberto Pérez Dayán, quien rompió el bloque de 8 Ministros para invalidar la Reforma Judicial, rechazó recibir presiones políticas o denuncias penales en su contra.

"No existe denuncia ni carpeta de investigación en mi contra, eso es falso. Me dolería resolver de manera diferente a lo que pienso (...). No imagino una Corte que tenga la atribución de decidir qué lleva la Constitución y qué no lleva", dijo en entrevista con Grupo REFORMA.

Vuelve a la Casa Blanca; toma Senado y Cámara de Representantes

¡Todo Trump!

Le dan Estados bisagra segunda Presidencia; promete 'arreglar las fronteras'

JOSÉ DÍAZ BRISEÑO
CORRESPONSAL

"Ésta será verdaderamente la era dorada de Estados Unidos. Ésta es una magnífica victoria para la gente que nos permitirá hacer a EU grande otra vez".
Donald Trump

AFP

WASHINGTON.- Por segunda vez, el republicano Donald Trump será Presidente de Estados Unidos tras doblegar ayer de manera arrolladora a la demócrata Kamala Harris.

La ola roja llevó a los republicanos a ganar también el Senado y la Cámara de Representantes.

De manera contundente, Trump ganó Estados norteños clave como Pennsylvania, Michigan y Wisconsin, además de los sureños Georgia y Carolina del Norte, que le dieron la ventaja fundamental.

Como se esperaba, triunfó en Florida, que da 30 votos electorales, y Texas, con 40.

"Hicimos historia; viene una época de oro para Estados Unidos", dijo Trump en las primeras horas de hoy en un mitin de celebración en Palm Beach, Florida.

"Hemos logrado lo más increíble, políticamente hablando, una victoria política que nuestro país nunca había visto antes, nada como esto. Tenemos un país que necesita ayuda. Necesita demasiada ayuda. Vamos a arreglar nuestras fronteras, vamos a arreglar todo acerca de nuestro País".

El voto popular en todo el país arrojaba un 51.7 por ciento de sufragios para Trump y un 47 por ciento para Harris.

Hallado culpable por falsificación de registros comerciales en el Estado de Nueva York y enfrentando diversos procesos judiciales incluyendo el conspirar para interferir la transferencia pacífica del poder en el 2020, Trump se abrió paso en una campaña donde sufrió dos atentados y en la que mantuvo su característico tono agresivo, racista e insultante.

El discurso antiinmigrante e incluso las expresiones de un comediante que le apoyó en campaña, de calificar a la isla de Puerto Rico como "basura flotante", no hicieron mella en las simpatías latinas.

Por el contrario, según las encuestas de salida de medios estadounidenses, entre los votantes trumpistas, la preocupación prioritaria era el control de la migración irregular.

EL DÓLAR

AYER AL CIERRE
20.11
16:00 hrs.
HOY
$20.77
00:30 hrs.

Bolsas

(Variación respecto al día anterior. 00:30 hrs. de México)

Japón	Hong Kong	Corea del Sur
+2.41%	-1.98%	-0.74%

A nivel nacional, Trump habría obtenido un 40 por ciento del voto latino, de acuerdo con un análisis hecho por la agencia AP, en lo que significaría una mejora significativa respecto a la contienda de hace cuatro años que perdió contra Joe Biden y en la que obtuvo un 32 por ciento de la adhesión latina.

"Yo no digo que todos los inmigrantes sean malos, pero el asunto es el que se deje entrar a gente que mata, que viola y que no son buenos miembros de la sociedad", dijo Brooklyn, una joven votante trumpista en el Condado de York, en el sur de Pennsylvania.

En un recorrido de Grupo REFORMA en ese Estado bisagra, algunos votantes de origen puertorriqueño no culparon directamente al republicano por las burlas racistas contra Puerto Rico, expresadas por un comediante durante un mitin del magnate en la ciudad de Nueva York.

Anoche, mientras Trump lanzaba un mensaje en X en tono triunfalista, el vocero de Harris anunciaba que la demócrata no haría comentarios sobre los comicios porque faltaban votos por computar, aunque la tendencia era clara hacia la victoria republicana.

"¡Demasiado grande para manipularlo!", escribió Trump poco antes de la medianoche, refiriéndose a la ventaja que mantenía sobre la Vicepresidenta en el Colegio Electoral.

AFP

KAMALA CALLA. La candidata pidió esperar el cómputo final de votos y se retiró de su cuartel de campaña.

PINTA CONGRESO REPUBLICANO

El Partido Republicano arrebató anoche el control del Senado de Estados Unidos con dos triunfos claves: el político Jim Justice, en West Virginia, y el empresario Bernie Moreno, en Ohio.

Hasta anoche, se proyectaba que los republicanos tendrían por lo menos 51 de 100 escaños en el Senado, con lo que garantizan su influencia en decisiones clave para el funcionamiento del Gobierno, incluyendo la ratificación del Gabinete federal y de nominados a la Suprema Corte.

Los republicanos aventajaban también en la Cámara de Representantes.

Pese a que todas las proyecciones previas a la elección pronosticaban que los demócratas arrebatarían el control a los republicanos, que actualmente tienen por una diferencia de apenas ocho legisladores, las cifras preliminares daban una ventaja al partido de Trump.

Los republicanos aventajaban con 182 espacios frente a 150 de los demócratas.

OPINIÓN 6 • NEGOCIOS 8 y 11 • INTERNACIONAL 12 a 14 • GENTE 5

Mexsport

REGRESAN AL TRIUNFO

Las Chivas rompen mala racha en Torreón, aseguran su lugar en el Play-In y pelearán por un lugar en la Liguilla. **CANCHA**

610972000313

MILENIO®

DIARIO®
JALISCO
Periodismo con carácter

MIÉRCOLES 6 DE NOVIEMBRE DE 2024
$10.00 - AÑO 27 - NÚMERO 9653

www.milenio.com

CON *FALLO* DE PÉREZ DAYÁN, LA REFORMA VA

Fractura el bloque opositor uniéndose a ministras 4T, *Alito* le dice "traidor" y Fernández Noroña lo elogia

Trabajadores creen que se vendió y Aguilar Morales critica "falta de apoyo" R. MOSSO, S. ARELLANO, I. NAVARRO Y C. VEGA - PAG. 26

EVAN VUCCI /AP

TRUMP AVENTAJA A KAMALA Y REPUBLICANOS LIDERAN PARA AMBAS CÁMARAS

Todo el poder

- Anoche se perfilaba a ganar 270 votos del Colegio Electoral
- Harris descartó hablar antes de medianoche EQUIPO MILENIO - PAGS. 14 A 23
- Esencial, defender T-MEC tras elección: IP J. HERNÁNDEZ Y A. SÁNCHEZ - PAG. 28

ESCRIBEN SOBRE EL TEMA:

Denise Maerker P. 22
Carlos Puig P. 12
Joaquín López-Dóriga P. 13

Un viaje de educación y resiliencia

Para Leticia Leal Moya el poder no es un privilegio, sino una responsabilidad

TERESA SÁNCHEZ VILCHES - PÁG. 4

Tanques de gas prenden las alarmas en Jalisco

JUAN CARLOS MUNGUÍA, GDL

En tres semanas, han ocurrido cuatro incidentes relacionados con el mal manejo de tanques de gas LP, que ya dejó a dos víctimas mortales. La falta de revisión de los recipientes representan un peligro en los hogares. PÁGS. 2 Y 3

Tradición. Fiestas de Octubre recibe más de un millón de personas

VACUNACIÓN PARA VIAJEROS
CRUZ ROJA JALISCO

EL INFORMADOR
DIARIO INDEPENDIENTE

Sugerencias, quejas y comentarios
33 3678 8893
comentarios@informador.com.mx

EN INTERNET www.informador.mx | Fundadores: Jesús Álvarez del Castillo V. Jorge Álvarez del Castillo Z. | GUADALAJARA, JAL., MIÉRCOLES 6 DE NOVIEMBRE DE 2024 | Editor-Director: Carlos Álvarez del Castillo G. | NÚMERO 38555 AÑO CVIII

Trump se proclama vencedor

AFP

SATISFACCIÓN. Donald Trump prometió trabajar para que en su gestión se viva "la verdadera era dorada de Estados Unidos".

El magnate está a tres votos de ganar la presidencia de Estados Unidos; los republicanos también recobran la mayoría en el Senado

Donald Trump está muy cerca de ser presidente de Estados Unidos por segunda vez, al sumar 267 votos electorales, por encima de los 224 que obtuvo la vicepresidenta y candidata demócrata Kamala Harris.

Al cierre de la edición (03:30 horas), los resultados oficiales seguían pendientes, pero el aspirante republicano estaba a tres votos de los 270 que requiere para obtener la victoria.

El virtual triunfo del republicano se cimentó al agenciarse tres de los siete Estados considerados bisagra o clave para conquistar la victoria. El magnate ganó Carolina del Norte, Georgia y Pensilvania, además de ir arriba, al menos hasta las 03:30 de la mañana de hoy, en los escrutinios de las otras cuatro Entidades: Wisconsin, Michigan, Nevada y Arizona.

Con ello, el ex presidente de EU (2017-2021) ocupará por segunda vez la Casa Blanca a partir del 20 de enero de 2025.

En el centro de convenciones de West Palm Beach, Florida, los simpatizantes de Trump incrementaron su optimismo conforme pasaba la jornada electoral. En contraparte, la vicepresidenta Harris canceló su discurso que estaba previsto para el final de la jornada electoral, tras unos resultados en clara desventaja frente a su rival.

"Es una victoria política que no se había visto antes", afirmó el candidato republicano ante el júbilo de sus votantes, a quienes prometió "curar el país".

Volvió a su discurso antiinmigrante e insistió en "sellar las fronteras" del país. "Queremos que la gente regrese, pero lo van a tener que hacer de manera legal", aseguró Trump.

El magnate Elon Musk, quien apoyó decididamente al magnate, afirmó que el futuro "será fantástico" con el republicano. "El pueblo de Estados Unidos le ha dado a Trump un mandato claro como el cristal para el cambio", sentenció el CEO de Tesla y la red social X.

Además, el partido Republicano estaba cerca del carro completo en el poder legislativo. Se agenció el Senado al alcanzar los 51 escaños que necesitaba para lograr la mayoría, mientras que en la Cámara de los Representantes iban adelante con 184 curules, necesitando 218 para lograr la dominancia.

Los Estados tradicionalmente republicanos (Texas o Florida) o demócratas (Nueva York o California) votaron conforme a lo esperado. La victoria de Trump fue posible porque aventajó en los siete Estados "bisagra".

En el voto popular, Trump también iba arriba de Kamala Harris al cierre de la edición, al acumular el 51.1% de los sufragios, casi 70 millones de votos, contra el 47.4% logrado por la demócrata.

La jornada electoral transcurrió con tranquilidad, más allá de una serie de amenazas de bomba que resultaron falsas en los estados clave de Arizona, Georgia y Pensilvania.

El triunfo de Donald Trump viene con una serie de promesas enfocadas en la aplicación de aranceles a productos del extranjero, una masiva deportación de más de 11 millones de migrantes indocumentados y un endurecimiento de la lucha contra el narcotráfico, entre otras iniciativas.

El peso mexicano fue particularmente afectado. Hasta las 01:00 horas de hoy, la divisa se ubicaba en 20.65 pesos por dólar, una depreciación de 55 centavos respecto al cierre del lunes.

El tipo de cambio reaccionó así a los resultados electorales, ante la retórica de Trump contra nuestro país, como la aplicación de aranceles a las exportaciones nacionales.

Páginas 8 y 9

Así se repartió el voto en cada Estado:

Ventaja para el republicano

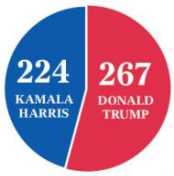

Ve los resultados al momento

Triunfo para Claudia en la Corte: va reforma judicial

La reforma al Poder Judicial sigue adelante. La Suprema Corte de Justicia de la Nación (SCJN) desestimó el proyecto del ministro Juan Luis González Alcántara, quien había propuesto invalidar la elección por voto popular de jueces y magistrados federales.

Esto representa un éxito para el Gobierno federal encabezado por Claudia Sheinbaum, quien tras la decisión afirmó que la reforma judicial representa la defensa por la justicia, honestidad y honradez. "Estamos en un proceso de transformación que decidió el pueblo de México contra la corrupción, el nepotismo y los privilegios".

Siete de los 11 ministros del máximo tribunal respaldaron el proyecto que contemplaba la nulidad parcial de la reforma judicial. Pero por ley, se necesitan ocho votos para declarar la inconstitucionalidad.

Además de las tres ministras afines al Gobierno (Loretta Ortiz, Lenia Batres y Yasmín Esquivel), el sufragio decisivo que tiró la mayoría requerida por la Corte fue el de Alberto Pérez Dayán.

El ministro defendió su actuar al decir que la acción de inconstitucionalidad era improcedente y dijo que la Corte no tiene facultad para decidir qué debe o no debe contener la Carta Magna. "No estoy de ninguna manera ajeno a las consecuencias de la reforma constitucional. Sin embargo, existen otras vías".

Pérez Dayán negó que hubiera recibido amenazas o presiones para tomar su decisión, como insinuó Alejandro Moreno, presidente del PRI, quien dijo tener información sobre una supuesta demanda por acoso sexual contra el togado .

La decisión permitirá al Gobierno federal seguir con la organización de las elecciones judiciales para el 1 de junio de 2025.

EL UNIVERSAL

PROTESTAS. Trabajadores del Poder Judicial apoyaron a la Suprema Corte, pero reaccionaron con llanto y enojo ante la decisión del máximo tribunal.

¿Por qué no logró la Corte invalidar la reforma judicial?

- Porque requerían ocho votos de los 11 ministros para lograrlo, conforme a la Ley General de Instituciones y Procedimientos Electorales. Pero sólo lograron siete.
- Se discutió si se podía invalidar la reforma con seis votos, debido al nuevo cambio en la Constitución que dictamina una mayoría de seis de nueve ministros para anular normas. Sin embargo, esa nueva mayoría aplicará a partir del 1 de septiembre de 2025.

Página 7

EL INFORMADOR • H. FIGUEROA

APOYO. Quirino Velázquez presentó "Siempre Cerca", que tendrá una inversión de 15 millones de pesos con 10 camiones equipados con herramientas para apoyar las labores de rehabilitación de espacios públicos.

Quirino suma a la población para recuperar los espacios públicos

El Gobierno de Tlajomulco, encabezado por el alcalde Quirino Velázquez, arrancó ayer el programa "Siempre Cerca" para limpiar, rehabilitar y recuperar espacios públicos en este municipio.

La meta de esta iniciativa es invitar a la ciudadanía a cuidar y recuperar los parques, unidades deportivas y otros espacios públicos de sus colonias. "Este programa de cercanía y corresponsabilidad se va a encargar de ello", declaró el presidente municipal.

El Ayuntamiento aportará camiones con herramienta y equipo, así como personal, con el fin de ayudar a los habitantes de Tlajomulco a recuperar sus escenarios de convivencia.

"Siempre Cerca" fue presentado en la zona de Los Cántaros. Se esperan rehabilitar 500 espacios públicos para el final del año. En 2025 se realizarán tres mil intervenciones y, al final del periodo del Gobierno, se contarán con nueve mil lugares renovados en total.

"La participación activa de todos va a ser la mejor forma de poder sacar adelante nuestro municipio, de transformarlo", afirmó Quirino, quien llamó a la población a "poner un granito de arena para que el espacio público lo recuperemos juntos".

El alcalde comentó que "Siempre Cerca" es parte de su estrategia de seguridad en materia de prevención del delito, pues buscan que los parques y unidades deportivas municipales se conviertan en espacios de convivencia para toda la familia.

En otro tema, Quirino anunció que remodelarán las viviendas abandonadas en diferentes colonias de Tlajomulco, con el fin de incentivar la repoblación y apoyar el plan de vivienda de la Presidenta de México, Claudia Sheinbaum. Añadió que en 12 colonias se concentra el 80% de la vivienda abandonada.

También informó de la adquisición de 35 patrullas nuevas para la Policía de Tlajomulco, que se destinarán a la vigilancia de las zonas más conflictivas del municipio.

7 500063 834007 $ 10.00

Anuncian acciones para fortalecer el combate a la corrupción en Guadalajara Página 6

6 noviembre 2024
Año 2, No. 475

@antenanoticias
@antenanoticias
@antenanoticiasgdl
@antenanoticias

Diario antena noticias

www.antenanoticias.com.mx

Página 4

Declaran dos nuevas Áreas Naturales Protegidas en Jalisco

En Jalisco se declararon dos nuevas Áreas Naturales Protegidas: el Área Estatal de Protección Hidrológica El Bajío en Zapopan y el Área Estatal de Protección Hidrológica Sierra El Cuale, que abarca los municipios de Cabo Corrientes, Mascota, Puerto Vallarta y Talpa de Allende. La zona de El Bajío, con 971.37 hectáreas, conservará su relevancia hidrológica, con el objetivo de proteger y restaurar el entorno natural, preservando el equilibrio ecológico. El decreto incorpora criterios para una urbanización sostenible y establece un Plan Maestro de Regeneración, en colaboración con expertos e instituciones.

La protección para Sierra El Cuale, de 81 mil 887.75 hectáreas beneficia especialmente a Puerto Vallarta, protegiéndolo de fenómenos naturales como ciclones y huracanes, y regulando el microclima de la región.

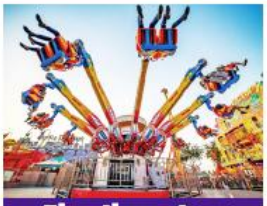

Finalizan las Fiestas de Octubre

La edición 59 de las Fiestas de Octubre en Guadalajara concluyó con éxito, reuniendo a más de un millón cien mil visitantes en el Auditorio Benito Juárez. La mayoría de los asistentes fueron adultos, aunque también se contó con una importante presencia de menores de edad. Durante el evento, los asistentes disfrutaron de una variada oferta de gastronomía y entretenimiento, destacando más de 60 presentaciones en el Foro Principal de artistas como Los Auténticos Decadentes, Ha*Ash, Mon Laferte y Julieta Venegas, de las cuales 14 lograron sold out.

Además de la música y los espectáculos, la feria contó con una zona gastronómica con 69 puestos y más de 56 juegos y atracciones. El Palenque atrajo a 185 mil personas, mientras que la Canica Azul fue visitada por mil 500 niños y 722 docentes de 65 escuelas. Cabe destacar que la edición de la feria cerró con saldo blanco.

Página 5

Jalisco atrae inversiones de alta tecnología

En su reciente gira por Silicon Valley, el gobernador Enrique Alfaro y el gobernador electo Pablo Lemus aseguraron nuevas inversiones y comprometieron la creación de 11 mil 500 empleos adicionales para 2025, de la mano de empresas líderes como Intel, Oracle, HP, Bosch y Flex. En consecuencia, Jalisco se consolida como un referente en la industria de semiconductores y tecnología en América Latina, tras atraer inversiones por 2 mil 758 millones de dólares en los últimos seis años, generando 40 mil 554 empleos. Este crecimiento ha sido impulsado por políticas públicas como Jalisco Tech Hub Act y Edutec Jalisco, las cuales buscan desarrollar talento especializado y fortalecer el ecosistema tecnológico.

Con el 70 por ciento de las empresas de semiconductores de México y el 23 por ciento de los desarrolladores de software nacionales concentrados en Jalisco, el estado ha demostrado ser un destino atractivo para la industria de alta tecnología y el nearshoring. El desarrollo de infraestructura y las colaboraciones entre gobierno, academia e iniciativa privada han sido claves para este éxito.

Página 3

Quirino presenta programa "Siempre Cerca"

Página 6

El municipio de Tlajomulco lanzó el programa "Siempre Cerca", impulsado por el presidente municipal Gerardo Quirino Velázquez, que tiene el objetivo de recuperar espacios públicos mediante la colaboración entre sociedad y gobierno. Este plan de corresponsabilidad social tiene como objetivo mejorar el entorno y la calidad de vida en las comunidades a través de la participación ciudadana y el trabajo conjunto. El programa cuenta con diez camiones equipados para rehabilitar diariamente al menos diez sitios públicos, con la ayuda de vecinos voluntarios en jornadas de limpieza y mejoras.

LA CRÓNICA DE HOY
JALISCO

PRESIDENTE DEL CONSEJO DE ADMINISTRACIÓN: JORGE KAHWAGI GASTINE // DIRECTOR GENERAL: RAFAEL GARCÍA GARZA // DIRECTOR EDITORIAL: MANUEL FALCÓN // MIÉRCOLES 6 DE NOVIEMBRE 2024

Gracias, Jalisco

Último informe de Gobierno

Enrique Alfaro está por terminar un sexenio que marcó un parteaguas. Primero vino la alternancia partidista en el Ejecutivo estatal, pero la elección de 2018 significó la consolidación de alternativas a lo que se supuso inicialmente como un bipartidismo.

Tocó a Alfaro consolidar a Jalisco como un referente nacional en materia de federalismo. Mientras muchas entidades (del mismo color partidista o no que la federación) trataban de eludir el manejo directo de sectores que les correspondían, Jalisco tomó el control total de los sistemas de educación y de salud. Incluso más: nuestro estado eludió la catastrófica idea del Insabi y libró una caótica administración educativa cuando, en el sexenio pasado, la SEP quedó bajo la influencia de facto de un grupo muy ideologizado, pero con poca capacidad operativa real. Más aún, la aplicación de recursos para el mantenimiento de escuelas no se detuvo, en tanto a nivel federal se daba cierre al Instituto Nacional de la Infraestructura Física Educativa.

Enrique Alfaro Ramírez, gobernador del estado, tiene hoy en su último informe de Gobierno el foro adecuado para resaltar este y otros aspectos de una administración que enfrentó problemas presupuestales y ha levantado la voz para replantear a fondo la relación entre Federación y estados.

En tanto se da su informe, Alfaro ha decidido que sus mensajes previos vayan dirigidos a agradecer el apoyo de la ciudadanía así como su confianza a lo largo de los seis años de gestión. "En estos 6 años hemos cuidado y defendido a Jalisco", planteó el mandatario en sus mensajes previos, "en medio de la adversidad, luchamos con dignidad para salir adelante, para defender nuestra soberanía para construir nuestro futuro: Hoy tenemos el mejor modelo educativo, el mejor sistema de salud, el mejor transporte público, la mejor conectividad y somos la locomotora económica de México. Qué orgullo poder decir que no nos doblaron, que hicimos lo correcto. Gracias Jalisco, valió la pena luchar".

Tuvo palabras también para el sector privado, en el que se ha apoyado para lograr lo que denomina "locomotora de la economía nacional".

Generación de empleo, inversión extranjera directa, exportaciones y crecimiento del Producto Interno Bruto, son partes esenciales del Informe de Gobierno. Debido a la confianza y solidez económica que generó Jalisco se pudieron romper todos los récords económicos y sus máximos históricos, establece parte del texto que hoy leerá el gobernador.

El último día simbólico para Enrique Alfaro llegó y su mensaje inicial está dado: "Gracias Jalisco, valió la pena luchar".

QUADRATIN
Jalisco

El Bajío y El Cuale, áreas protegidas

Fue publicado en el Periódico Oficial del Estado de Jalisco, la declaratoria de las dos nuevas Áreas Naturales Protegidas que abarcan los municipios de Zapopan, Cabo Corrientes, Mascota, Puerto Vallarta y Talpa de Allende.

Pág. 4

Gobierno de Jalisco

AGENDA

Pag. 6

Vero Delgadillo, presidenta del Consejo Metropolitano

Gobierno de Guadalajara

TLAJOMULCO

Pag. 7

Lanzan Siempre Cerca de corresponsabilidad ciudadana

Quadratín Jalisco

EL FINANCIERO
SOCIO ESTRATÉGICO

El Diario NTR

PERIODISMO CRÍTICO

Miércoles 6 de noviembre de 2024 | Guadalajara, Jalisco | Año IX | Número 2902 | $10.00

El Diario NTR | facebook.com / ntrguadalajara | twitter.com / ntrguadalajara | www.ntrguadalajara.com

NTR NOTICIAS EN TIEMPO REAL | CEDHJ ABRE ACTA POR HOMICIDIO DE GOBEL

UNA JORNADA DE ALTIBAJOS

● **TENDENCIA.** En el área metropolitana de Washington la jornada electoral transcurrió sin contratiempos, con una fluida y bien organizada afluencia a los centros de votación tanto en la capital como en los estados de Maryland y Virginia. Como se esperaba, Harris arrasó en Washington y Maryland, y se proyectaba perdedora en Virginia. Pero fue evidente un reforzamiento de las medidas de seguridad alrededor de la Casa Blanca, el Congreso, así como edificios federales clave y algunos negocios. *José López Zamorano, corresponsal* **EL FINANCIERO**

FOTOS: CORTESÍA EFE

TRUMP TIENE VENTAJA PRELIMINAR AL CIERRE DE ESTA EDICIÓN

Jalisco, sin justicia para 99% de delitos

INFORME HALLAZGOS 2023 DE MÉXICO EVALÚA

En su último informe de seguridad, el gobernador Enrique Alfaro mencionó: "En lo que va de 2024 se han cometido 27 feminicidios; todos resueltos"; sin embargo, **pese a que hay personas detenidas aún no tienen condena**

Jalisco ocupa el segundo lugar nacional con la tasa más alta de impunidad: el 99.12 por ciento de los delitos de causas penales se queda sin castigo, según el informe Hallazgos 2023. Seguimiento y evaluación de la justicia penal en México de México Evalúa.

Sólo Oaxaca supera a Jalisco con 99.93 por ciento de impunidad durante el año pasado.

La organización revisó datos públicos y otros obtenidos vía transparencia de las 32 entidades federativas para generar los indicadores, incluido el de impunidad.

En su último informe de seguridad, el gobernador Enrique Alfaro mencionó: "En lo que va de 2024 se han cometido 27 feminicidios, (pero) todos (están) resueltos".

Continuó luego con la afirmación de que "si aquí alguien comete un feminicidio, va a acabar en la cárcel, que no quede duda", sin embargo, pese a que hay personas detenidas por los crímenes aún no tienen condena, por lo que la impunidad prevalece.

Según México Evalúa, en 2023 lo mismo se repitió, pues registró cero condenas por el delito, uno en los que el estado presentó una tasa de impunidad del 100 por ciento.

"El promedio de impunidad nacional en feminicidio para 2023 se ubicó en 86.78 por ciento, cifra menor al 88.6 por ciento de 2022. Las entidades con menor impunidad en feminicidio son Michoacán (21.21%), Hidalgo (30%), Yucatán (44.44%) y Baja California Sur (50%), mientras que las entidades que presentaron una nula resolución de casos fueron Veracruz, Oaxaca, Jalisco, Guerrero, Durango y Colima", añade al respecto Hallazgos 2023.

Lo mismo ocurrió con el homicidio, el secuestro y la violación, pues todos tuvieron impunidad del 100 por ciento y, por lo tanto, efectividad del 0 por ciento en el acceso a la justicia, según la organización.

ZMG 2A

MUY REÑIDA

Votación complica definir al ganador

Las históricas elecciones presidenciales de Estados Unidos llegaron a un punto climático tras el cierre de las urnas que las confirmaron como unos de los comicios más reñidos de la historia, donde el ex presidente Donald Trump aparece con una ventaja preliminar en la mayoría de los estados decisivos, al cierre de esta edición.

Un memorando interno de la campaña de Kamala Harris a su primer círculo de colaboradores sugiere que aguardan al conteo de los votos, al menos hasta el miércoles, y confirma que su ruta a la Casa Blanca pasa por victorias en Pensilvania, Michigan y Wisconsin.

Hasta las 23 horas de este martes, de acuerdo con la *Associated Press* (AP), Donald Trump tenía en la bolsa 230 votos electorales y Kamala Harris contaba con 205 votos electorales. Para que un candidato llegue a la Casa Blanca necesita 270 votos del Colegio Electoral.

Al cierre de la edición, la demócrata había ganado en California y el republicano en Texas, dos de los estados más poblados y que aportan mayor número de votos electorales.

Sin embargo, aún estaba indefinido el resultado en estados decisivos como Pensilvania, Michigan, Wisconsin y Georgia.

En cuanto a las cámaras, los republicanos llevaban 50 votos para el Senado contra 41 de los demócratas. Mientras que, para la Cámara de Representantes, 171 votos eran para republicanos y 129 para demócratas.

EL FINANCIERO

COBRANZA

EL SIAPA APENAS COBRA 66.91% DE LO QUE FACTURA

● **REZAGO.** La actual gestión del Siapa es la que peor eficiencia de cobranza tiene. De enero a septiembre de este año cobró 2 mil 544 millones de pesos, de un total de 3 mil 802 mdp facturados; es decir, apenas 66.91 por ciento del total, según información del propio organismo.

ZMG 5A

DENUNCIA

EN EL SEXENIO VAN AL MENOS 7 ACTIVISTAS ASESINADOS

● **ALARMA.** El homicidio de Alejandro Gobel Gómez, activista ambiental, movilizó a decenas de personas el lunes. Su asesinato significó la séptima muerte violenta de personas defensoras en lo que va de la administración encabezada por Enrique Alfaro Ramírez.

ZMG 2A

VÍCTIMAS NO COMPARTEN SUS CASOS

Por temor o vergüenza, mujeres viven solas la violencia vs. ellas

Por temor, porque consideran que no deben intervenir en las relaciones de pareja o porque la víctima decidió no contar sobre la violencia que vivía, la sociedad, las familias y las autoridades se mantienen al margen de las agresiones que vivieron mujeres que finalmente fueron asesinadas. "Mi hermana no nos contaba mucho, pero cuando lo dejaba, él iba a buscarla y puros gritos, amenazas, puro de eso salía por la boca de ese hombre. La tenía toda intimidada, miedosa, nerviosa y enferma", relata la familiar de una víctima de feminicidio en una de las entrevistas realizadas para el estudio Cuando pasó lo que pasó.

Paulo Otavio Gutiérrez Pérez, uno de los investigadores que participó en la elaboración de este estudio auspiciado por la SISEMH y que se basó en 24 casos de feminicidio, dos de ellos intentos, señaló que una conclusión sobre lo que encontraron fue que "la violencia cumple una función social muy importante en las comunidades, en las relaciones y en las dinámicas de pareja".

ZMG 3A

ESPECIAL

CLASIFICADAS

LAS CHIVAS SE METEN CON GOLES, PERO POCO FUTBOL

PASIÓN 8A

ATLAS | VS. | CRUZ AZUL

ESTADIO JALISCO | 21:05 HORAS

SETRAN

NUEVA RUTA DE TP EN EL SALTO TRABAJA SIN PERMISO

ZMG 2A

VIOLENCIA

SE REGISTRAN BALACERAS EN 'LA CHONA' Y EN LAGOS

ZMG 6A

FIESTAS DE OCTUBRE 2024

AUDITORIO BENITO JUÁREZ

CIERRAN CON ASISTENCIA DE MÁS DE UN MILLÓN

ESCENARIO 7A

UEFA CHAMPIONS LEAGUE

DERROTADOS

REAL MADRID Y EL CITY, SUMIDOS EN UNA CRISIS

PASIÓN 8A

REAL MADRID | 1-3 | MILAN

CUARTOSCURO

SEPTIEMBRE

EXPORTACIÓN DE MX A EU MARCA CIFRA HISTÓRICA

● **CRECIMIENTO.** En septiembre, las exportaciones de mercancías mexicanas hacia Estados Unidos alcanzaron un nivel histórico al sumar 44 mil 155 millones de dólares, la cifra más alta jamás registrada para un solo mes, según datos del US Census Bureau.

EL FINANCIERO

SCJN

DESCARTA INVALIDAR REFORMA AL JUDICIAL

● **NO PROCEDE.** En una atropellada y extendida sesión, el pleno de la Suprema Corte de Justicia de la Nación (SCJN) se quedó a uno de los 8 votos que necesitaba para declarar la invalidez de diferentes partes de la reforma al Poder Judicial, con lo que los cambios quedan vivos.

EL FINANCIERO

UDEG

● Obtienen constancia de candidatura los tres aspirantes a la Rectoría 3A

CON GOBIERNO ELECTO

● Reuniones aún no generan confianza en colectivos de búsqueda 6A

MADRES BUSCADORAS

● Buscan a policía estatal de Jalisco desaparecido el 2 de noviembre 6A

VAN CONTRA AMBULANTAJE

● **SIN CONCESIÓN.** Autoridades tapatías mantienen el operativo contra comerciantes ambulantes en el Centro Histórico de Guadalajara. La prohibición aplica para quienes no tienen un permiso. En un recorrido por Plaza Guadalajara y el andador Morelos, se constató que no había vendedores sin permiso. Desde la semana pasada los están quitando, explicó uno de los comerciantes con permiso del andador Morelos, quien prefirió mantener el anonimato. *Ilse Martínez* ZMG 5A

MICHELLE VÁZQUEZ

7 503012 803001

REPORTE Indigo
CINCO DÍAS
EDICIÓN GUADALAJARA
MIÉRCOLES 6 DE NOVIEMBRE 2024

NACIONAL

El último recurso de invalidación

El Pleno de la Suprema Corte de Justicia de la Nación desestimó las acciones de inconstitucionalidad que partidos políticos de oposición presentaron en contra de la enmienda estructural del Poder Judicial

18

GDL

Jalisco: soberanía y futuro

El gobernador de Jalisco reivindicó la 'lucha' jalisciense por la 'soberanía' y el 'futuro' en el marco de su Sexto Informe de Gobierno, y aseguró que la entidad cuenta con los mejores modelos en educación, salud, economía y conectividad

22

7 500326 125430
$10.00

HE'S BACK

Con al menos dos de los estados "bisagra" a su favor, Donald Trump se perfila para alcanzar los 270 votos electorales necesarios para ganar la presidencia, lo que da por terminado el gobierno demócrata pese a la competencia cerrada entre el republicano y la vicepresidenta Kamala Harris

12

Metro World News Media Group | GUADALAJARA, JALISCO | Miércoles/06.11.2024

publimetro

Chivas sigue soñando con la Liguilla

El *Rebaño* se impuso 2-0 sobre el Santos por lo que mantiene las esperanzas de calificar directo a los cuartos de final. / **Pág.11**

MEXSPORT

f / PUBLIMETROMX PUBLIMETRO.COM.MX

Desarrollo de Jalisco lo consolida como el Silicon Valley de México

Resultados. Recientemente el Gobernador de Jalisco, Enrique Alfaro Ramírez, y el Gobernador electo, Pablo Lemus Navarro, realizaron una gira de trabajo por California.

Acciones. Concretaron una inversión mínima comprometida para el 2025 de 890 mdd y la generación de 11 mil 500 nuevos empleos.

Confianza. La llegada de inversión extranjera será principalmente de empresas de la industria de tecnologías de la información y alta tecnología. / Pág.02

¡TRUMP AGAIN!

El republicano Donald Trump nunca soltó la ventaja tras el cierre de casillas y se adjudicó el voto popular, la mayoría en la Cámara de Representantes y el Senado. Kamala Harris decidió no hablar y sus simpatizantes se retiraron de la sede donde tenían contemplado celebrar. / **Pág.05**

Danna abre su corazón en documental

Con escenas inéditas y momentos íntimos, la cantante narrará cómo ha sido vivir bajo los reflectores. / **Pág.09**

Caliente
caliente.mx
CASA DE APUESTAS OFICIAL
LIGA BBVA A24

HORARIO	PARTIDOS 6 DE NOVIEMBRE			LOCAL	EMPATE	VISITANTE
19:00	TIGRES	VS	TOLUCA	+100	+230	+230
19:00	AMÉRICA	VS	PACHUCA	-286	+400	+600
21:05	ATLAS	VS	CRUZ AZUL	+265	+260	-118

ESTOS MOMIOS, FECHAS Y HORARIOS PUEDEN CAMBIAR EN CUALQUIER MOMENTO. CONSÚLTALOS ANTES DE METER TU APUESTA.

Si apuestas $1,000 a este parlay cobrarías: $8,241

Recibe de regalo* $1,000 SIN DEPÓSITO
BAJA LA APP EN caliente.mx

MURAL
EXPRESIÓN DE JALISCO

Fecha: Miércoles 06 de Noviembre del 2024	Sección: Nacional	Página: 06

CÚPULA

S. CABAÑAS
cupula@mural.com.mx

PESE A TODOS los riesgos y retrocesos que representa **Donald Trump**, anoche el mundo se fue a dormir temiendo despertar hoy en una pesadilla: su regreso a la **Casa Blanca**.

EL PROBLEMA de fondo es, ¿qué lleva a la mitad de los votantes norteamericanos a elegir a alguien que miente descaradamente, que socavó la democracia y que es un delincuente condenado por diversos delitos? La respuesta: **el discurso antiinmigrantes**.

LA RETÓRICA del republicano contra la supuesta **invasión por la frontera sur** le sirvió para culpar a los migrantes de todo: de la falta de trabajo, de los altos precios y hasta de comerse gatos. ¿Y por dónde cruzan esos extranjeros de distintos países? Claro, desde **México**.

VAYA RETO tiene enfrente **Claudia Sheinbaum**, pues todo indica que deberá dedicar presupuesto, tropas y lo que tenga a la mano para sellar la frontera. De lo contrario, el costo puede ser muy alto para **México**.

• • •

POR CIERTO, otra de las promesas de **Donald Trump** debe tener muy preocupados a varios políticos mexicanos: la idea de declarar como **grupos terroristas a las bandas de narcotraficantes**. De concretarse, la investigación y la persecución irían no sólo contra los capos, sino contra aquellas autoridades de **México**, de todos los niveles, que han sido cómplices, por obra o por omisión.

• • •

AL FINAL, un solo voto, el del ministro **Alberto Pérez Dayán**, salvó al gobierno de **Claudia Sheinbaum** de enfrentar su primera crisis constitucional. Quienes saben cómo se las gastan en la **4T**, cuentan que ya tenían preparada la ofensiva para contrarrestar un eventual fallo adverso de la **Suprema Corte**.

LA IDEA era enviar de inmediato otra reforma al **Congreso**, dominado por **Morena**, sustituir al ministro **Luis María Aguilar**, que se retira este mes, con uno afín al oficialismo y blindar así un tercer intento de desmantelar al **Poder Judicial**. También había morenistas que pedían juicio político a los 8 ministros rebeldes. Pero ya no fue necesario: la reforma judicial, con todas sus fallas y defectos, se queda como está.

• • •

¿ESTARÁ **Quirino Velázquez** siguiendo los pasos de **Enrique Alfaro**? Es una pregunta que ya vuela por los cerros de **Tlajomulco**.

POR SU ARRANQUE vertiginoso, en un mes el nuevo alcalde crea lo mismo entusiasmo que inquietud. Remonta a lo hecho por el actual gobernador con actos como el remozamiento total de calles en localidades tradicionales.

PERO TAMBIÉN genera simpatías en la problemática **Zona Valle**, a donde ha llevado una política pública que parece el nuevo sello de las administraciones emecistas: la corresponsabilidad social, donde se matan dos pájaros de un tiro, pues mejoran imagen urbana y crean conciencia ciudadana.

TODAVÍA es muy pronto para hablar del 2030, pero Quirino no sería el primero en saltar de **Tlajo** a la candidatura por el gobierno estatal. Por lo pronto, se puede hablar de un buen inicio de trienio.

Diario antena noticias
www.antenanoticias.com.mx

Fecha: Miércoles 06 de Noviembre del 2024	Sección: Local	Página: 02

PARABÓLICA

Preside Claudia Salas Comisión. Este martes, se instaló en San Lázaro la Comisión de Zonas Metropolitanas, presidida por la diputada jalisciense **Claudia Salas**, que, dicho sea de paso, es de las figuras locales a seguir en la arena legislativa federal. Entre los asistentes llamó la atención **Salvador Zamora**, próximo secretario general de Gobierno de Jalisco, quien acudió en representación del gobernador electo **Pablo Lemus** y subrayó el compromiso de Jalisco con una agenda urbana integral que priorice la sostenibilidad y el crecimiento ordenado de sus ciudades. También se dejaron ver personajes clave como las senadoras **Amalia García y Mariela Gutiérrez**, los diputados **Patricia Mercado y Pedro Haces**, así como Alejandro Encinas y alcaldes y alcaldesas de todo el país, entre otras personalidades. Todos coincidieron en la urgencia de impulsar políticas públicas que fortalezcan la calidad de vida en las principales zonas metropolitanas del país, destacando que el trabajo conjunto entre autoridades locales y federales será esencial para enfrentar los retos de las ciudades en expansión.

Reconocimiento Pedro Arrupe. Este miércoles a las 10 de la mañana, el Centro Interdisciplinario para la Formación y Vinculación Social del ITESO, mejor conocido como Cifovis, entregará el Reconocimiento "Pedro Arrupe 2023" que forma parte de las actividades del Día del ITESO. En esta actividad se reconoce a los Proyectos de Aplicación Profesional (PAP) desarrollados de manera colaborativa entre estudiantes, contrapartes/actores sociales y docentes que sobresalen por su calidad académica, su trabajo interdisciplinar y contribución socio ambiental. Estos proyectos, alineados con las orientaciones fundamentales de la universidad, fomentan el aprendizaje colaborativo y transferible para el desarrollo de alternativas socio-profesionales de innovación, investigación e intervención a problemas en escenarios reales.

Ganan alumnas de la UAG certamen de ética. Estudiantes de la Carrera de Contador Público, de la Universidad Autónoma de Guadalajara ganaron el primer lugar en la Segunda Edición del Maratón de Ética Profesional, organizado por el Colegio de Contadores Públicos de Guadalajara. El maratón se realizó de forma presencial, con la participación de universidades públicas y privadas de Jalisco. Su objetivo es promover una comprensión más profunda de la ética profesional, un pilar fundamental en la formación de los futuros contadores. El equipo ganador de la UAG estuvo conformado por **Daniela Andrade Navarro, Andrea Moreno López, Nancy Xiomara Ruelas Castro y Fabiola Elizabeth Ramírez.**

MILENIO DIARIO JALISCO
Periodismo con carácter

Fecha: Miércoles 06 de Noviembre del 2024	Sección: Local	Página: 11

LA TREMENDA CORTE

Que a pesar del estado de alerta en Guadalajara por las explosiones de tanques de gas ocurridas de manera constante, dejando muertos y heridos, las autoridades de gobierno se están echando la bolita sobre las obligaciones para que éstas trabajen y se responsabilicen conforme a la ley. Como la canción de Borondongo le dio a Bernabé, Bernabé le pegó a Fuchilanga: Protección Civil, Secretaría del Trabajo y Profeco no quieren asumir y a su vez señalan a la Secretaría de Energía de hacerse de la vista gorda ante la problemática. En otras, palabras las gaseras hacen lo que les da su regalada gana y nadie los para.

Que aunque no salió en la foto, **Héctor Flores**, el líder del colectivo Luz de Esperanza, sí acudió a la reunión que convocó el equipo de **Pablo Lemus** con integrantes de colectivos de familiares de personas desaparecidas. Cuentan los asistentes que Flores estuvo participativo y exigente. Por ejemplo, reiteró la necesidad de que exista una Fiscalía Especializada para Personas Desaparecidas y le contestaron que será una iniciativa que se presente al llegar Lemus al Gobierno. Que los colectivos se hayan reunido con el equipo de Pablo Lemus en verdad ayuda a despresurizar la situación al poner de lado la confrontación y en primer término a las víctimas.

Que la problemática metropolitana en movilidad, agua, manejo de residuos y seguridad afecta a 7 de cada 10 personas del país. Es un dato relevante para la Comisión de Zonas Metropolitanas, su presidenta, que quedó instalada ayer. La diputada **Claudia Gabriela Salas Rodríguez**, de Movimiento Ciudadano, asumió la presidencia de ese órgano legislativo y las propuestas de solución no se va a poder entender sin una visión metropolitana. Vamos a ver cuántos recursos van a tener para dar atención a las necesidades más allá de partidos políticos y colores.

Que este miércoles, el gobernador **Enrique Alfaro Ramírez** ofrecerá su último informe de gobierno. "Sexto Informe de Gobierno. Gracias Jalisco. Valió la Pena Luchar". La cita es en el Palenque del Recinto de las Fiestas de Octubre, Auditorio y con esto prácticamente se despide.

Diario antena noticias
www.antenanoticias.com.mx

Fecha: Miércoles 06 de Noviembre del 2024	Sección: Local	Página: 02

ALIANZA ENTRE LAURA IMELDA Y MIGUEL DE LA ROSA

A la espera de la visita de la presidenta nacional de Morena, Luisa María Alcalde, mañana jueves, se están reacomodando las fichas internas en el partido para el proceso que viene. Por lo pronto, la presidenta municipal de Tlaquepaque y una de las principales figuras de Morena en Jalisco, Laura Imelda Pérez Segura, está en total concordancia con el coordinador de los diputados en el Congreso local, Miguel de la Rosa Figueroa. A pesar de que se había señalado una alianza evidente con el senador Carlos Lomelí, la alcaldesa mantiene una agenda estrecha con el legislador, lo cual se reflejará en la actividad del Congreso local.

REPARTO DE COMISIONES

En el Congreso del Estado iniciaron desde el lunes pasado las negociaciones para que diputados de las diferentes fracciones partidistas encabecen comisiones legislativas. En el Congreso hay 20 comisiones permanentes y aunque los diputados y diputadas tienen derecho de formar parte de todas, eligen las que abordan los temas que más les interesan, y todos aspiran a coordinar una comisión, por la influencia que éstas tienen. Como siempre, hay algunas más importantes que otras, como pueden ser la de Hacienda y Presupuesto, la de Puntos Constitucionales y la de Vigilancia. Por ser la fracción con más diputados (11 en total), los de Movimiento Ciudadano llevan mano para las presidencias. La moneda está en el aire.

HABRÁ ELECCIÓN EN MORENA

La diputada federal de Morena en Jalisco, Merilyn Gómez Pozos, confirmó que los morenistas de Jalisco pueden tener una certeza: la presidenta nacional del partido, Luisa María Alcalde Luján, anunciará que se organizará un proceso de elección de presidente para el partido en el Estado de Jalisco. Incluso, adelantó que hay intenciones específicas: debe ser una persona joven, con propuestas renovadoras que permitan la unión entre los diferentes grupos del partido, y que sustituyan a los liderazgos de años atrás que no lograron la consolidación de Morena... ¿Será mensaje para algún empresario que al mismo tiempo, es militante del partido y pretende afincar su liderazgo?

NO SERÁ FUNCIONARIO

Sobre este mismo tema, una regla tajante es que quien pretenda ser presidente o presidenta de Morena en Jalisco, no deberá tener ningún otro cargo público: ni diputado, ni alcalde, ni regidor ni nada más. Sólo dirigente del partido y punto. Eso reduce enormemente la lista de aspirantes, pero también deja abierta la posibilidad de que algunos diputados o diputadas, dejen sus escaños y trabajen junto con la militancia.

LOGRARON ACUERDOS

En temas de transporte público, el gobierno municipal de El Salto que preside María Elena "Nena" Farias, pasó tremenda preocupación porque debido a la falta de experiencia en trámites, le habían suspendido una nueva ruta de transporte público, pero tanto el municipio como la Secretaría de Transporte que encabeza Diego Monraz, lograron un acuerdo para trabajar en la mejora del servicio de transporte y por eso ya se tramita la solicitud para la autorización de la nueva vía de la ruta ya existente, que va por el corredor de Las Azucenas, El Mirador, El Castillo, El Verde y que tiene como destino los Dos Templos (Aranzazú y San Francisco) en el Centro de Guadalajara. "Son muy entusiastas", dijo Monraz Villaseñor, pero faltaron los trámites completos.

EL INFORMADOR
DIARIO INDEPENDIENTE

Fecha: Miércoles 06 de Noviembre del 2024	Sección: Local	Página: 02

ALLÁ EN LA FUENTE

Línea 5, ¿en Tonalá?

Nos cuentan que la diputada federal de Morena y presidenta de la Comisión de Hacienda, Merilyn Gómez Pozos, asegura que el proyecto de la Línea 5 del Tren Ligero que la Presidenta Claudia Sheinbaum tiene en la mira es el que propone el presidente municipal de Tonalá, Sergio Chávez Dávalos. ¿Lo recuerdan?

El alcalde consiguió la atención durante las pasadas campañas electorales. Y se dice que Sheinbaum apoyaría con recursos federales ese proyecto, que pasaría por la cabecera municipal de Tonalá, la zona del Nuevo Periférico y las colonias paralelas a la Carretera a Zapotlanejo. ¿Será?

***

Sergio Chávez ya había anunciado este proyecto de transporte masivo, subrayando que durante muchos años se dejó en el olvido a los tonaltecas en obras para mejorar la movilidad.

Con suerte, el Área Metropolitana de Guadalajara podría contar con dos proyectos de transporte masivo, ya que el gobernador electo, Pablo Lemus, apuesta a otra Línea 5, que va por la Carretera a Chapala (a la altura del aeropuerto) hasta la zona de El Álamo en una primera etapa, para luego conectarse con el Estadio de las Chivas. ¿Cuajarán los dos proyectos?

Luego del primer mes de administración, Verónica Delgadillo se ubicó en una encuesta nacional en la posición número 10 entre los mejores gobernantes de las capitales de los 32 Estados de México.

Los tapatíos colocaron en ese lugar a la alcaldesa de Guadalajara, la primera en asumir esta responsabilidad en toda la historia del municipio. Y pues Vero aprovechó para agradecer la confianza y se comprometió a trabajar más y hacer de Guadalajara "la ciudad que nos cuida y que cuidamos". ¿Qué tal?

***

La diputada Claudia Salas no perdió la oportunidad para marcar territorio ayer, al instalar la Comisión de Zonas Metropolitanas en San Lázaro. Dejó en claro que su próxima agenda será prioritaria para las grandes ciudades del país.

La presencia de Salvador Zamora, en representación del gobernador electo Pablo Lemus, se lee como un claro respaldo de Jalisco a su liderazgo, mientras que figuras como Amalia García, Alejandro Encinas y Pedro Haces sumaron elogios para la jalisciense.

Es un nuevo vínculo de Jalisco con la política nacional.

***

Las comisiones del Senado ya definieron la terna para elegir a la próxima presidenta de la Comisión Nacional de los Derechos Humanos. Se trata de Rosario Piedra Ibarra, Nashieli Ramírez y destaca la jalisciense Paulina Hernández Diz, quien presentó sus propuestas de trabajo en tres ejes: protección y defensa, promoción y divulgación, así como observancia en la materia.

¿Habrá reelección o nueva presidenta?

El Diario NTR
PERIODISMO CRÍTICO

Fecha: Miércoles 06 de Noviembre del 2024	Sección: Local	Página: 04

Quinto patio

qp@ntrguadalajara.com

La asociación México Evalúa dio a conocer el estudio Hallazgos 2023, "la evaluación más completa y exhaustiva del sistema de justicia penal en México". Y, entre sus 207 páginas, señala que el promedio nacional del índice de impunidad para delitos del fuero común se ubicó en 93.63 por ciento, 2.7 puntos porcentuales por debajo de lo reflejado durante 2022 (96.3). Pues bien, las entidades federativas con los mayores niveles de impunidad son Oaxaca (99.93 por ciento), en segundo lugar Jalisco (99.12) y en tercero su vecina Colima (97.57). Son datos que contrastan con la versión a modo que presentó este lunes el gobernador **Enrique Alfaro**.

Sabedores de que los regaños del mandatario a la prensa crítica son nubes negras que aleja el viento, añadamos que, de acuerdo con el estudio, el promedio de impunidad nacional en homicidio doloso para 2023 asciende a 96.86 por ciento, mientras que en 2022 se ubicaba en 95.7. Pues bien, las entidades con mayor impunidad son Colima, Durango y Jalisco, las cuales presentaron un 100 por ciento. O sea, ni cómo confiar en el enfoque de los datos de ya saben quién...

❖ ❖ ❖

El y las dos aspirantes a ocupar la rectoría general de la Universidad de Guadalajara (UdeG) ya recibieron su respectiva constancia quienes buscan relevar a quien quede de interino, una vez que deje el cargo **Ricardo Villanueva**. O sea, la universidad tendrá tres rectores en menos de un año. La primera en registrarse fue **Mara Robles Villaseñor**; enseguida **Carlos Iván Moreno Arellano**, y posteriormente **Karla Alejandrina Planter Pérez**. Después, en conferencia de prensa por separado expresaron sus díceres en torno a su visión de la casa de estudios, su plan de trabajo y, digamos, su toque personal.

Cada aspirante estuvo acompañado por funcionarios y académicos de la UdeG, a una de las cuales, cuentan, "le deben" postularla. Al trío no lo descobijaron, lo que muestra cómo el proceso está siendo pulcramente cuidado, con acuerdos internos de alejar la confrontación y generar un ambiente fraterno, civilizado, fresco. El esquema seguido en anteriores elecciones lo repite el grupo político de la UdeG: tres candidatos, uno o una con mayor peso, que será quien ocupará la oficina principal del edificio administrativo de avenida Juárez. Hoy es el último día de registros... por si a alguien le interesa...

❖ ❖ ❖

Exhibidota la que dio ayer durante su conferencia matutina la presidenta **Claudia Sheinbaum** a integrantes del Poder Judicial de la Federación en Jalisco. Mostró el nepotismo que reveló en 2018 la agrupación Mexicanos contra la Corrupción, a través de la investigación El poder familiar de la Federación. Se trata de al menos 500 jueces y magistrados del país que tenían (tienen) trabajando en tribunales y juzgados a esposas, hijos, papás, sobrinos, tíos, cuñados y hasta suegras.

Y en Jaliscoooooooooooo, lo que reveló la investigación es que la entidad es (no creemos que haya cambiado) "el virreinato de los hijos". El tercer circuito, que corresponde al estado, ocupa "el primer lugar nacional en contratar a los hijos de jueces y magistrados", luego de que los 33 juzgadores tienen a 54 vástagos laborando (más los que se acumularon de 2018 a la fecha). Nomás.

publimetro

Fecha: Miércoles 06 de noviembre del 2024	Sección: Local	Página: 03

noticias N

#POLÍTICA CONFIDENCIAL

• **Zoé Robledo,** director general del Instituto Mexicano del Seguro Social (IMSS), podría ser uno de los funcionarios que pronto cambien de puesto en la renovación del Gobierno prevista para enero. Los rumores apuntan a que su reemplazo podría ser ni más ni menos que Manuel Velasco. ¿Será que los chismes de las últimas semanas le están pasando factura en lo laboral? Todo indica que los movimientos en el IMSS vienen con sorpresas. ¡Estaremos al pendiente!

• **Claudia Sheinbaum,** presidenta de México, encendió el debate al desnudar el nepotismo que permea en el Poder Judicial. La mandataria presentó una investigación de 2018 de Mexicanos Contra la Corrupción que documenta el entramado familiar y de favores en el Poder Judicial. Pero no quedó ahí: Sheinbaum lanzó un dardo directo a Claudio X. González, sugiriendo que el "júnior tóxico" queda como "payaso", dicen algunos, al intentar posicionarse como defensor de la justicia. ¿Será que este golpe en el centro del sistema judicial marque el inicio de más revelaciones?

• **Fadlala Akabani,** extitular de la Secretaría de Economía de CDMX, asumió como subsecretario de gobierno en la capital, un movimiento acertado para Clara Brugada, quien ve en él a un interlocutor clave con empresarios, sindicatos y comerciantes. Este nombramiento también dará un respiro a César Cravioto, titular de la Secretaría, quien ha lidiado con grupos de presión que buscan retomar el control en áreas estratégicas de la ciudad, como el transporte público y el comercio informal. ¿Lograrán Akabani y compañía poner orden en una ciudad que parece estar en pugna?

Esta columna compila datos recabados por especialistas externos a este diario. La opinión vertida en este texto no es propia de *Publimetro*.

Diario antena noticias
www.antenanoticias.com.mx

Fecha: Miércoles 06 de Noviembre del 2024	Sección: Local	Página: 02

Triunfo de López Obrador: aplicará la Reforma Judicial

La Reforma Judicial se aplicará tal como fue aprobada. Es un triunfo político de Andrés Manuel López Obrador, el expresidente del país. Eso de que se trata de un "mandato del pueblo" es sólo discurso para los crédulos.

Ayer, finalmente, el pleno de la Suprema Corte de Justicia de la Nación, luego de más de siete horas de discusión entre los 11 ministros, determinó que al no haber ocho votos a favor para invalidar la denominada Reforma Judicial que se publicó el 15 de septiembre con la firma del expresidente y la presencia de la entonces presidenta electa, Claudia Sheinbaum, queda vigente y se aplicará tal como fue aprobada.

En otras palabras, no contó con el respaldo mínimo indispensable el proyecto del ministro Juan Luis González Alcántara Carrancá.

Con este resultado, ya no tendrán que seguir adelante con sus advertencias la propia presidenta Claudia Sheinbaum, quien había anunciado que ya tenía su propio plan, ni los legisladores Ricardo Monreal (coordinador de diputados de Morena) y Adán Augusto López (coordinador de los senadores de Morena). Ambos anticipaban acciones para obligar a que la reforma se mantuviera y desacatar una orden en contra de los ministros.

El tema nos deja, sin embargo, en el punto de partida justo antes de la reforma de "Supremacía Constitucional".

Los ministros aprobaron antes de cerrar la discusión, la validez constitucional para que los partidos Acción Nacional (PAN), Revolucionario Institucional (PRI) y Movimiento Ciudadano (MC) puedan revisar y emprender acciones contra la reforma.

Además, los ministros también dejaron con validez la opción de que se impugne la reforma por la vía del Juicio de Amparo.

El triunfo de Morena (López Obrador, Claudia Sheinbaum y su facción política dominante) quedó asentado, pero hasta que no se elijan los nuevos ministros de la Corte el 1 de junio de 2025 y entonces, se definan otros derroteros legales, queda todavía abierta la estrecha puerta del Juicio de Amparo y la impugnación. Deberán ser admitidas y eventualmente, revisadas por la Suprema Corte.

Es una nueva y desconocida ruta.

Mientras tanto, todo lo demás sigue adelante: elección de jueces, magistrados y ministros el año entrante; gasto propuesto para hacerlo de 13 mil millones de pesos; desaparición del Consejo de la Judicatura; desaparición de fideicomisos... y el regreso a sus puestos de trabajo para todos los trabajadores del Poder Judicial de la Federación.

Y después, la adaptación de estas reformas en los poderes judiciales de los estados.

Quizá con el precio menos oneroso, se evitó la crisis constitucional entre el Poder Judicial y el Poder Ejecutivo, pero los altos costos (no sólo económicos sino sociales y de justicia) que se pagarán por esta reforma, apenas empiezan a contabilizarse.

EL INFORMADOR
DIARIO INDEPENDIENTE

Fecha: Miércoles 06 de Noviembre del 2024	Sección: Local	Página: 02

EN TRES PATADAS

diego.petersen@informador.com.mx
Diego Petersen Farah

El adiós de Alfaro III: balance en seguridad

Si hubo un tema controvertido en el sexenio de Enrique Alfaro fue la seguridad. Su insistencia en que se reconocieran avances contrasta con su incapacidad para reconocer los problemas. Lo que hubo fue, como bien lo definió desde hace años Guillermo Zepeda Lecuona, un implacable combate estadístico de la delincuencia. La guerra de Alfaro fue contra las cifras, no contra los grupos delincuenciales. En eso concentró su atención y su vehemencia.

Salvo el robo de autos y los homicidios, en el resto de los delitos hay una enorme cifra negra, pues lo que conocemos es el número de las denuncias, no el número de delitos. El caso más extremo, y quizá por ello el que mejor ejemplifica este problema, es Jilotlán de los Dolores, un municipio tomado por el crimen organizado, donde no hay elecciones y tampoco denuncia de un solo delito. ¿Les creemos que es el municipio más seguro del estado y quizá del país, o mejor dudamos de las cifras?

Paradójicamente la cifra más confiable para esta evaluación es la percepción de inseguridad, pues si bien no se trata de una medición de datos objetivos, sí da cuenta de cómo los ciudadanos vivimos la inseguridad. Jalisco bajó 9.1 puntos en seis años (para efectos publicitarios el gobierno lo redondeó en 10) lo cual podríamos decir que es positivo, aunque está muy lejos de llamarse seguro a un estado en el que seis de cada diez ciudadanos se sienten inseguros. Más aún, si lo comparamos con la cifra nacional, donde en el mismo periodo bajó 15.5 por ciento el sentimiento de inseguridad, el magnífico resultado presumido por el gobierno palidece.

De las dos cifras ciertas, en robo de autos hay una disminución sensible y es sin duda una buena noticia. En asesinatos no. Pues si bien, al igual que el gobierno federal, el de Jalisco presume una tendencia a la baja, si comparamos el número de asesinatos acumulados en el sexenio -como lo publica regularmente Víctor Manuel González Romero en su cuenta de X- la comparación con el periodo anterior es brutal, pues pasamos de 4.4 a 5.7 asesinatos promedio al día. El gobierno siempre encontrará una comparativa en la que la gráfica se vea positiva, pero en materia de violencia no estamos mejor. Y, solo para documentar el pesimismo, somos también el segundo estado con mayor índice de impunidad, solo por debajo de Oaxaca.

Mención aparte merece el tema de los desaparecidos, donde el gobierno de Alfaro no solo ha sido insolente, sino profundamente irresponsable. Jalisco es el estado con mayor número de personas desaparecidas y no localizadas. Aún si hacemos caso al discurso del gobernador de que "se van porque quieren", algo muy extraño pasa en este estado donde hay tres veces más jóvenes que "se quieren ir" que, por ejemplo, en la Ciudad de México, y una letalidad en esos desaparecidos de más del doble que el promedio nacional: 15 de cada 100 desaparecidos en nuestro estado son encontrados muertos. La desaparición en Jalisco es un fenómeno vinculado al control territorial del crimen organizado y representa un profundo dolor para miles de familias sin que el gobierno se digne siquiera a escucharlos.

Esta indolencia es, sin duda, la peor de las herencias de Alfaro.

EL INFORMADOR
DIARIO INDEPENDIENTE

Fecha: Miércoles 06 de Noviembre del 2024	Sección: Local	Página: 02

RADAR

jbarrera4r@gmail.com
Jaime Barrera

La Corte dio la razón a Sheinbaum

Algo sabía la Presidenta Claudia Sheinbaum de la operación política que se estaba haciendo entre las y los ministros de la Suprema Corte de Justicia de la Nación (SCJN), que aunque siempre rechazó el proyecto del ministro Juan Luis González Alcántara Carrancá, que invalidaba parcialmente la reforma al Poder Judicial del obradorismo, también siempre pidió esperar el resultado de la votación a favor o en contra de este proyecto.

Por eso hoy será la que más celebre desde su rueda de prensa mañanera, que la Corte haya rechazado ayer, discutir siquiera, el fondo de la propuesta de sentencia de Carrancá, que planteaba mantener la elección de ministros y magistrados electorales a través de listas y vía voto popular, pero que no se hiciera así con jueces y magistrados, ni que se les truncara su carrera profesional por sorteo o tómbola.

Aunque en la primera votación, y luego de un debate jurídico de alto nivel, la mayoría de ministros aceptó que los partidos políticos sí podían presentar acciones de inconstitucionalidad, en la segunda ronda se determinó que se requerían ocho y no sólo seis votos para declarar esa inconstitucionalidad, y en la tercera y definitiva votación, el ministro Alberto Pérez Dayán, se unió a las ministras allegadas a la 4T, Lenia Batres, Yasmín Esquivel y Loretta Ortiz, con lo que se perdió la mayoría calificada de ocho votos para discutir siquiera la invalidez parcial de la reforma judicial que planteaba Carrancá.

Con este resultado se evitó que, de momento, siguieran aumentando las turbulencias políticas que han marcado el inicio del gobierno de Sheinbaum por la reforma judicial aprobada en septiembre pasado. Se evitaron las acusaciones de la oposición de desacato a la Presidencia, y el endurecimiento del gobierno de la 4T para desestimar esos señalamientos. Pero sobre todo, el escenario que todos temíamos, de que amaneciéramos con los señalamientos mutuos de estar en una "crisis constitucional" que degradaría, aún más, la imagen y el Estado de derecho de México en el mundo.

Pero lo que habrá que consignar también, es que al desechar el proyecto de sentencia del ministro González Alcántara, se pierde una salida política que nos hubiera dado la oportunidad como País de corregir con más tiempo, sin prisas, todas las inconsistencias que presenta la reforma por las improvisaciones legislativas que se cometieron para aprobarla, en tiempo récord, para cumplir una revancha política del ex presidente Andrés Manuel López Obrador con la actual presidenta de la Corte, Norma Piña, quien ayer perdió el debate mostrando una gran solidez argumentativa y jurídica.

Así como festeja hoy la 4T su nuevo triunfo, ahora en la Corte, pronto podría lamentarse por todo el galimatías que viene en la elección de jueces y magistrados, que pudo haber aplazado para, de verdad, limpiar el Poder Judicial.

EL INFORMADOR
DIARIO INDEPENDIENTE

Fecha: Miércoles 06 de Noviembre del 2024	Sección: Local	Página: 02

EN PERSPECTIVA

jonathan.lomeli@informador.com.mx
Jonathan Lomelí

Juristocracia

Hay un término de origen anglosajón que suena pedante, pero es importante conocerlo: lawfare.

Surge de la combinación de law (ley) y warfare (guerra). La traducción sería "guerra jurídica".

Este concepto militar, surgido a principios del siglo XXI, fue adaptado para describir en política el uso de procedimientos judiciales como herramienta de persecución política.

Trasladado a la política "designa el uso de procedimientos judiciales con fines de persecución política, desacreditación o destrucción de la imagen pública e inhabilitación de un adversario político" (Fundéu).

Un ejemplo temprano fue el desafuero de AMLO en 2005 para procesarlo e inhabilitarlo como candidato presidencial. La PGR lo acusó de desacato por invadir un terreno privado para construir una calle (este caso marcó un momento crucial en la relación entre López Obrador y el Poder Judicial).

En aquel momento, se cumplía el principio de la guerra jurídica: el uso de la "justicia" para doblegar a un rival político.

Un caso similar ocurrió en Brasil con Lula da Silva. El juez que lo condenó y encarceló por corrupción, y al mismo tiempo lo inhabilitó para competir por la Presidencia de Brasil en 2018, se convirtió en Ministro de Justicia con Bolsonaro. En 2021, Lula da Silva fue exonerado por la Corte Suprema.

Este tipo de decisiones judiciales, disfrazadas de legalidad para fines de acoso político y destrucción de la imagen pública de un adversario electoral, tienen siempre un componente clave: la amplia (y cómplice) cobertura mediática que azuza el linchamiento.

Ahora, ¿a qué viene este cuento?

Existe otro término que, sin ser lo mismo que la guerra jurídica, está relacionado: me refiero a la politización de la justicia.

Consiste en la utilización de las leyes para resolver y dirimir asuntos que podrían –o deberían– conducirse por la vía política.

> "Este fenómeno (...) se refiere al poder creciente de los jueces sobre decisiones políticas. En otras palabras, el poder de los jueces por encima del poder del pueblo"

Por medio del retorcimiento y la interpretación forzada de leyes, alejándose de su literalidad, los jueces definen políticas públicas, alcances de normas e invaden decisiones de los otros poderes (activismo judicial). Esto necesariamente genera una confrontación.

Este fenómeno, conocido como juristocracia, se refiere al poder creciente de los jueces sobre decisiones políticas.

En otras palabras, el poder de los jueces (juristocracia) por encima del poder del pueblo (democracia).

Lo que vimos ayer por parte de un grupo de ministros de la Corte, que intentaron extralimitar su facultad al intentar modificar la Constitución, debería de leerse y entenderse a la luz de estos conceptos.

EL INFORMADOR
DIARIO INDEPENDIENTE

Fecha: Miércoles 06 de Noviembre del 2024	Sección: Local	Página: 03

PUNTO CIEGO

puntociego@mail.com
Gabriela Aguilar

Informalidad

Cuando pensamos en informalidad laboral regularmente viene la imagen de puestos ambulantes en la calle; sin embargo, en la informalidad también califican aquellas empresas y comercios establecidos que no garantizan la seguridad social para sus empleados, no cuentan con las prestaciones de ley o que simplemente no ofrecen salarios que superen el promedio de seis mil 043 pesos mensuales.

A principios del sexenio anterior la tasa de informalidad se encontraba en 56.7% y cerró con 54.3%, es decir, sólo se redujo un 2.4% en seis años. De acuerdo a un estudio sobre pobreza laboral e informalidad realizado por México ¿Cómo vamos? El 35% de la población del país se encuentra en situación de pobreza laboral, es decir 45.4 millones de mexicanos no perciben ingresos suficientes para adquirir la canasta básica para todos los integrantes de su familia, lamentablemente, en esta métrica las mujeres se ven más afectadas que los hombres: por cada 100 hombres en pobreza laboral, hay 113 mujeres en promedio, pero hay estados de la República donde la brecha es mayor, como Jalisco, con 124 mujeres por cada 100 hombres.

Aunque seguramente hay excepciones, de acuerdo al estudio, la informalidad laboral es directamente proporcional a la pobreza laboral, por lo tanto, las carencias de una región en materia de infraestructura, educación y fuentes de empleo, así como el índice de población vulnerable, se reflejarán tanto en la informalidad como en la pobreza laboral. Esto debería ser suficiente para que cada entidad se comprometa con su población a mejorar la creación de empleos mejor remunerados o al menos exigir a las empresas establecidas las prestaciones y garantías que todo trabajador requiere.

Además, uno de los aspectos más lamentables es el hecho de que las mujeres cuidadoras, es decir, madres con hijos o familiares a cargo, tienen menor oportunidad de acceder a un trabajo bien remunerado, y es aquí donde vuelve la ecuación en contra: a mayor número de hijas e hijos mayor es el número de mujeres que laboran en la informalidad y la única manera de romper el círculo vicioso es crear un sistema integral de cuidados confiable o accesible que le permita a las mujeres incorporarse a empleos de calidad.

Por ello no es de extrañar que cada vez más mexicanos formen parte de las 4.2 millones de personas consideradas como subocupadas, es decir, que requieren un segundo empleo para poder solventar sus gastos; y contrario a lo que se pudiera pensar, en esta franja poblacional se pueden encontrar cualquier cantidad de profesionistas que trabajan como "freelance" y que perciben ingresos en efectivo.

Una de las variables más importantes para el desarrollo de la economía de un país es la productividad, este índice suele ser bajo en la informalidad y pocas veces tiene que ver con el potencial de los empleados, la mayoría de las veces está relacionado con las condiciones en las que trabajan. México, a pesar de ser una de las economías con el mayor número de jóvenes en edad laboral, se encuentra en el sexto país con mayor informalidad en la región de Latinoamérica y esa es una asignatura pendiente para los gobiernos en la vigilancia de las condiciones de contratación y las garantías para los empleados.

Pese al panorama expuesto, la pobreza laboral en el país presenta una tendencia a la baja de acuerdo a la investigación. En el segundo trimestre de 2023 se identificó un 37.8% de pobreza laboral frente al 35% de este año en el mismo periodo, lo que indica una reducción del 2.8% en los últimos 12 meses.

Si bien México se encuentra en un buen momento con 58.9 millones de personas empleadas, los 31.9 millones de trabajadores en la informalidad no es un número para ignorar y convendría revistar dónde se encuentra la respuesta para que el país tenga una población económicamente activa con mejores prestaciones y remuneración para brindar mejor calidad de vida que contribuya a una economía más fuerte. Seguramente la Presidenta Sheinbaum y sus asesores están trabajando en ello.

EL INFORMADOR
DIARIO INDEPENDIENTE

Fecha: Miércoles 06 de Noviembre del 2024	Sección: Local	Página: 02

HISTORIAS DE REPORTERO

carlosloret@yahoo.com.mx
Carlos Loret de Mola A.

El Yunes de la Corte

¿Qué decían de Alberto Pérez Dayán los morenistas hasta hace quince minutos? Que era un ministro enamorado del dinero, que no tenía empacho en ostentarse al lado de los oligarcas del país recibiendo de ellos sus prebendas: asientos de honor en los grandes eventos, Fórmula 1, partidos de futbol, peleas de box, relojes. Que era un conflicto de interés andante.

Alberto Pérez Dayán nunca ha sido un ministro discreto. Y por eso, el obradorato no se cansó de exhibirlo en redes sociales.

Hace un año, el entonces presidente López Obrador se burlaba de la riqueza y relaciones de Pérez Dayán, quien había sido captado en la carrera del Gran Premio de México en la Fórmula 1: "Va a la zona especial, y luego sale ahí hasta con un Rolex, ¿cuánto valen esos Rolex? Dos millones aproximadamente". Le llamó corrupto, le dijo que era fruto de la cultura del influyentismo y hasta promovió un juicio político en su contra.

Pérez Dayán, como víctima del síndrome de Estocolmo, es hoy el orgullo del régimen: su voto terminó inclinando la balanza para hacer realidad el sueño autoritario de la dupla López Obrador-Sheinbaum. Y con su voto, la reforma judicial va.

Alberto Pérez Dayán se dobló. Como se dobló la familia Yunes. Sus apellidos quedarán inevitablemente entrelazados como los que sucumbieron ante el régimen para entregarle las mayorías que no les dieron las urnas. Uno el Senado, el otro la Suprema Corte. El ministro Pérez Dayán no tiene el expediente público de los Yunes, pero la sensación de traición y debilidad que deja con su voto a favor del gobierno seguramente despertará el apetito de ir ventilando su historial.

Desde hace varios días, la presidenta Sheinbaum mostró que algo se traía entre manos: en varias conferencias mañaneras pidió esperar al voto de los ministros de la Suprema Corte antes de emitir un juicio sobre su análisis de la reforma judicial. Se ve que ya sabía que uno se había doblado, que ya traían los votos para que la Corte no pudiera frenar la reforma que ha causado escándalo internacional. Se ve que sus operadores -tritones de las alcantarillas de la política mexicana- ya habían echado a andar el menú de la mafia obradorista. Desde los incentivos hasta los expedientes. Les ha funcionado todo el sexenio.

La democracia mexicana va a experimentar un periodo de daño profundo. Seremos un régimen autoritario. De eso no hay duda. ¿Presidencialista? Quién sabe, porque aún estamos por descubrir hasta dónde manda la presidenta, hasta dónde manda el expresidente y hasta dónde mandan los otros grupos y figuras de Morena en un momento en que todos están embriagados de poder. ¿Llegaremos a ser una dictadura? Estamos por verlo.

MILENIO DIARIO JALISCO
Periodismo con carácter

Fecha: Miércoles 06 de Noviembre del 2024	Sección: Local	Página: 11

RUTA NORTE

JAIME MUÑOZ VARGAS

@rutanortelaguna

Internet de papel

El siglo XVIII, llamado "de las luces" o de la "Ilustración", también es conocido como "Enciclopedismo" por una razón obvia: aunque esta palabra fue inventada por los griegos para designar, como metáfora, "educación en círculo" (de kyklos, rueda, círculo, y paideia, educación) con la idea de educación "completa", fueron los filósofos D'Alambert, Voltaire, Diderot y otros quienes difundieron la palabra "enciclopedia" con la idea de reunir, en obesos volúmenes, todo el conocimiento posible. Quienes rebasamos los cuarenta años todavía alcanzamos a usarlas, pues era un objeto común en muchos hogares no tan desfavorecidos en ingreso familiar.

Hoy sabemos que las enciclopedias son vejestorios que nadie quiere ni siquiera para adornar el bufete de un abogado fanfarrón y transa, pues fueron apabullantemente borradas por internet. Y no sólo sucumbieron las enciclopedias, sino también todos los libros llamados "de referencia", como los diccionarios y los manuales, que ahora nadie consultaría ni recluido en la cárcel de Alcatraz. Siempre doy el ejemplo de las fechas de muerte; cuando una enciclopedia sumaba a un personaje todavía vivo, el dato de su deceso sólo podía ser actualizado en una nueva edición, mientras que en Wikipedia aparece casi inmediatamente después de que el personaje dejó escapar su último buche de aire.

> Las enciclopedias son vejestorios que nadie quiere

Pese a todo conservo, más por nostalgia que por sentido común, una enciclopedia y al menos treinta diccionarios de diferente índole, entre ellos cuatro ediciones del DRAE. Aunque pocos, también conservo algunos libros que a mi juicio tenían la aspiración de reunir el caos, casi como si fueran internet de papel. Estos libros, por supuesto, tienen algo de disparatado, porque por más empeño que se ponga al afán compilatorio, la múltiple realidad desborda cualquier borde.

Me refiero a obras como El libro de los sucesos, eventos, hechos, casos, cosas..., de Isaac Asimov. Ya desde el título largo y fallido, el erudito ruso trató de apresar la diversidad, y procedió a armar un libro lleno de fragmentos curiosos, interesantes, buenos sí, pero que congestionan cualquier cabeza, tal y como lo hace hoy el internet, herramienta que nos ha llenado la mesa de información imposible de digerir de tan abundante y rápida.

MILENIO DIARIO JALISCO
Periodismo con carácter

Fecha: Miércoles 06 de Noviembre del 2024	Sección: Local	Página: 11

ZOON POLITIKON

JAVIER HURTADO

Nació un poder sin límites

Ayer se celebraron en los Estados Unidos elecciones para elegir su Presidente y legisladores federales. Casualmente, ese mismo día, en nuestro país, el Pleno de la SCJN realizó su histórica sesión en la que por primera vez tratarían de controlar las reformas constitucionales. Estos dos acontecimientos, que casualmente ocurren al mismo tiempo, a nuestro país lo afectarían decisivamente si a un eventual triunfo de Trump se le agregara un voto contrario a la reforma Judicial. Mientras aquí, en la SCJN las impugnaciones contra la reforma Judicial fueron desestimadas; con nuestros vecinos del norte su elección entraría en una fase de incertidumbre ya que el candidato presidencial -aprendiendo de México- ya está hablando de fraude electoral.

En el caso de la SCJN, la postura del ministro Pérez Dayán –de no "responder una insensatez (la reforma Judicial) con una insensatez mayor (anularla)"–, si bien evita un conflicto político y crisis constitucional de proporciones mayúsculas, no resuelve de fondo si el Poder Revisor de la Constitución (PRC) tiene o no límites; y, si los tiene (que los debe tener), si el órgano que vigile esos límites es la SCJN, o si debe crearse un verdadero Tribunal Constitucional. Esta indefinición, vacío o limbo Constitucional, junto a la mal llamada reforma de la "Supremacía Constitucional" (y si digo mal llamada es porque la supremacía es de Constitución –no de ningún órgano o Poder– y ya se encuentra en el 133 Constitucional), vendrán a potenciar al PRC. Y, si evita una crisis en todos los órdenes, debilita el liderazgo y autoridad de la Presidenta de México.

> Lo bueno se sepultó el mito del Constituyente Permanente

Fue lamentable ver cómo los ministros de la Corte se enfrascaron en una discusión acerca de si la mayoría calificada era de seis u ocho votos, remitiéndose todos al texto de la Constitución, demostrando desconocer el Cuarto Transitorio de la reforma a la LGIPE del 14 de octubre pasado, donde establece que hasta en tanto no se elijan los nuevos ministros, la mayoría calificada será de ocho votos. Así mismo, varios de ellos hablaron de la teoría de la sustitución Constitucional y reconocieron que las autoridades solo pueden hacer lo que la ley les autorice a hacer, a ninguno se le ocurrió mencionar que el 135 solo autoriza al PRC a realizar "reformas y adiciones", pero no derogaciones, y el decreto de la reforma Judicial del 15 de septiembre pasado, derogó preceptos de cinco Artículos Constitucionales.

Lo bueno fue que se sepultó el mito del Constituyente Permanente. Lo malo que crearon un PRC igual o más poderoso.

El Diario NTR
PERIODISMO CRÍTICO

Fecha: Miércoles 06 de Noviembre del 2024	Sección: Local	Página: 04

PÓRTICO

ROMÁN RAMÍREZ CARRILLO
oceanoazu@live.com.mx

Perfil del voto católico en USA

Las elecciones en Estados Unidos son en martes y en noviembre, porque así lo estableció el Congreso de Estados Unidos en 1845, debido a que en el siglo 19 la mayor parte de la población estadounidense era rural y agrícola. En noviembre habrían acabado las cosechas, pero las heladas todavía no impedían viajar a las capitales de los estados, donde se establecían los centros de votación.

Con tradición fuertemente religiosa, el domingo, Día del Señor y de descanso, no podría emplearse, y como requerían trasladarse a centros de votación luego del domingo, establecieron el día martes.

En comparación con los votantes católicos, los evangélicos blancos votarán mayoritariamente por Trump, y los protestantes son desproporcionadamente demócratas y votarán por Kamala. Los católicos afroamericanos e hispanos de los estados indecisos favorecen claramente a Harris.

Se observa que los católicos tienen una propuesta lo suficientemente amplia como para dar cabida a personas de ideologías políticas muy diferentes, algo que evoca el dicho clásico estadounidense de que "no hay voto católico y, sin embargo, el voto católico decidirá las elecciones".

La encuesta realizada en septiembre por el Pew Research Center señalaba que una ligera mayoría de católicos norteamericanos votará por Donald Trump (52 por ciento), al igual que los grupos religiosos que tradicionalmente se han inclinado por el Partido Republicano. Mientras tanto, los grupos religiosos que tradicionalmente han favorecido a los demócratas apoyarán mayoritariamente a Kamala Harris, con el 47 por ciento.

National Catholic Report NCR señala que el voto católico está indeciso casi a partes iguales, lo que indica que muchos católicos parecen más preocupados "por proteger el modo de vida de Estados Unidos" que por la defensa de la doctrina social de la Iglesia.

Se observa que más de tres cuartas partes de los votantes católicos destacan la importancia de la honestidad, la dignidad humana y el bien común. Pero, por otro lado, para dos tercios de los votantes católicos es una preocupación importante la protección del estilo de vida de los Estados Unidos.

El respeto a la vida y la justicia se sitúan en un 58 y 59 por ciento, respectivamente, y solo la mitad está preocupada por lo que hagan los políticos contra la pobreza. La mitad de los católicos declararon rezar a diario, aunque no todos vayan a misa.

También sólo 13 por ciento afirmó que su párroco "influyó mucho" en su proceso de discernimiento, y otra cuarta parte contestó que "influyeron algo". Sólo uno de cada 10 votantes católicos dijo que sus opiniones políticas estarían "muy" influenciadas por su obispo y dos de cada 10 dijeron que el obispo era "algo influyente". La influencia del papa Francisco ha sido también importante. Si solo votaran los católicos, habría empate técnico.

En estas elecciones de Estados Unidos hay 6 personas compitiendo. La atención se centra en Kamala Harris, de 60 años, y Donald Trump, del Partido Republicano, ex presidente, de 78 años. También participan Cornel West, maestro y activista, de 72 años; Jill Stein, médica y activista, de 74 años; Chase Oliver, activista político de izquierda, de 39 años, y Claudia de la Cruz, del Partido Socialista y Liberación, activista, de 44 años.

El Diario NTR
PERIODISMO CRÍTICO

Fecha: Miércoles 06 de Noviembre del 2024	Sección: Local	Página: 04

APARADOR

SERGIO RENÉ DE DIOS CORONA
@SergioRenedDios

El estilo rijoso de gobernar

Si suponemos que a los cargos de dirección y liderazgo gubernamentales llegarán funcionarios con ambos perfiles, como ciudadanos nos frustraremos con el paso del tiempo. Triunfar durante las elecciones con mayoría de votos para ocupar un puesto de alta responsabilidad social, como una alcaldía, una gubernatura o una presidencia de la República, no implica que llegarán mujeres y hombres del más alto nivel. Un voto cada tres o seis años equivale a una confianza ciudadana casi a ciegas que, salvo contadas excepciones, empieza a desmoronarse conforme transcurren las administraciones y los elegidos toman decisiones absurdas, equívocas, clasistas, impositivas, opacas, abusivas, ignorantes de la realidad, elitistas o beneficiarias de ciertos grupos. Nuestra historia como Jalisco y México tiene numerosos ejemplos de quienes llegaron para gobernar y entregaron malos, regulares o pésimos resultados. Los destellos de aciertos de sus administraciones se oscurecen, se pierden o son mínimos al evaluar el conjunto de actuaciones.

El gobierno de Enrique Alfaro Ramírez que está por concluir puede evaluarse políticamente desde diferentes marcos. Con base en sus rasgos, fue de carácter rijoso, predispuesto a reñir con todos los que no piensan como él; con los que considera sus adversarios o enemigos; con los que rechaza escuchar o leer porque lo cuestionan; con los que presupone tienen "otras agendas", quieren "que le vaya mal a Jalisco", actúan desde "los sótanos del poder", "son mentirosos", etcétera. Durante su administración fraguó estereotipos mentales, oscuros fantasmas a los que atacó.

> Alfaro Ramírez se peleó con casi todos los que podía pelearse. En coyunturas o de manera permanente sembró discordias, descalificó a sus críticos, desoyó lo que sus creencias políticas atajaron

Ser un buen gobernante implica levantar y fortalecer un liderazgo político social. No bastan los votos a favor; se requiere inteligencia y sensibilidad para convocar de manera genuina al conjunto de ciudadanos y enfrentar en conjunto los grandes problemas y desafíos, como son la inseguridad, la pobreza, la corrupción, los desastres ambientales, etcétera. Remarco el concepto "de manera genuina", es decir, auténtica y convencidamente, y no como sucedía en tiempos del PRI, que solo llamaba a las denominadas "fuerzas vivas" que no representaban lo que es Jalisco, sino a cúpulas beneficiadas por los sucesivos gobiernos priistas.

Alfaro Ramírez se peleó con casi todos los que podía pelearse. En coyunturas o de manera permanente sembró discordias, descalificó a sus críticos, desoyó lo que sus creencias políticas atajaron. La soberbia le ganó. Fue un gobernador busca pleitos. Se peleó o confrontó por periodos o por momentos con el gobierno federal, periodistas y medios informativos críticos, Iglesia católica, empresarios, magistrados, colectivos de familias con desaparecidos, defensores de derechos humanos, el grupo de la Universidad de Guadalajara, partidos políticos opositores y hasta con la dirección nacional de Movimiento Ciudadano, partido que lo llevó al poder. En vez de tejer alianzas para resolver problemas, arrojó gasolinas y cerillos encendidos. Aunque con algunos negoció o disminuyó roces y vituperios, su estilo de gobernar provocó fricciones políticas, con el aplauso de sus seguidores.

Su actuación deja enseñanzas para las siguientes administraciones estatales y municipales, y los poderes Legislativo y Judicial. En política más vale sumar que restar, añadir que separar, encontrar metas comunes que enfocarse en las diferencias, por más iluminado o perfecto que se auto conciba un gobernante. El horno de las problemáticas de Jalisco no está como para hacer bollos rijosos.

MURAL
EXPRESIÓN DE JALISCO

Fecha: Miércoles 06 de Noviembre del 2024	Sección: Nacional	Página: 06

JAQUE MATE
SERGIO SARMIENTO
www.sergiosarmiento.com

Cuando concluya la reforma, todos los jueces, magistrados y ministros tendrán que alinearse a las posiciones de la Presidencia.

Fin de una era

"No soy quién para desprender hojas de la Constitución".

Alberto Pérez Dayán

Hay que conservar el video de la discusión de ayer sobre la reforma judicial en la Suprema Corte porque ya no tendremos nada similar. Fue un debate abierto, con posiciones encontradas, que será inviable en los tribunales de un régimen de partido único. La decisión de la Corte pone fin al breve periodo, desde 1995 hasta la fecha, en que hemos tenido una judicatura independiente. Cuando concluya la reforma, que no tiene ya ningún obstáculo enfrente, todos los jueces, magistrados y ministros tendrán que alinearse a las posiciones de la Presidencia.

Vimos también algo que será muy raro en el futuro: ministros que toman decisiones por sus principios. Mucha gente se sorprendió de que Alberto Pérez Dayán haya votado contra el proyecto de Juan Luis González Alcántara que invalidaba partes de la reforma judicial, pero no quien conoce sus posiciones desde hace años. Pérez Dayán siempre ha declarado que la Corte no tiene facultades para invalidar artículos constitucionales. En 2022 dijo: "No me corresponde asumir una tarea para la que no se me asignó. No soy quién para desprender hojas de la Constitución". Esto dejó la votación ayer siete a cuatro, con una mayoría simple a favor de la invalidación, pero sin la mayoría calificada de ocho que hasta la reforma judicial era indispensable para decretar la invalidez de una norma general.

De la misma manera, Luis María Aguilar, Jorge Pardo y Pérez Dayán votaron en contra de una propuesta de último momento de la ministra presidenta Norma Piña para permitir que la Corte pudiera invalidar la reforma con seis votos. La propuesta surgió porque la reforma judicial está tan mal hecha, después de su aprobación al vapor, que modificó el artículo 105 de la Constitución para que la Corte pudiera invalidar normas con seis votos, en lugar de ocho, pero en un pleno de nueve ministros y no de 11. Ni la consejería jurídica de la Presidencia ni ningún legislador pensó en poner un artículo transitorio que dijera qué ocurriría mientras el pleno seguía teniendo 11, como hasta ahora. Aguilar, Pardo y Dayán rechazaron la propuesta por principio, aunque hacía inevitable que se desestimara la invalidez de la reforma judicial que los tres han criticado.

Pérez Dayán declaró que no está de acuerdo con la "irresponsable" reforma judicial, pero culpó a las autoridades electorales de permitirla cuando "repartieron los escaños" del Congreso. "Miles de personas verán lastimosamente truncados sus esfuerzos y compromiso por una nación más justa", apuntó.

Las tres ministras de Morena, Yasmín Esquivel, Loretta Ortiz y Lenia Batres, mostraron cómo actuarán los juzgadores del futuro. Lo importante para ellas era mostrar su lealtad al régimen. A ellas sí las dejarán pasar los Comités de Evaluación que escogerán a los candidatos para las elecciones judiciales.

Gerardo Fernández Noroña, el presidente morenista del Senado, celebró a su manera: "¡Ganamos, ganamos! ¡Tengan para que aprendan!". Añadió: "Le[s] reconozco la decencia a quienes no estando de acuerdo con nosotros dijeron [que] esto es un extremo que no se puede tolerar... Me da mucho gusto que la actitud canalla ha sido derrotada".

Es el fin de una era de independencia judicial. Lo que vendrá ahora podrá ser una dictadura o una dictablanda, si la presidenta Sheinbaum decide gobernar con sensibilidad y apertura. Ya no habrá juzgadores independientes que otorguen suspensiones para detener las acciones de un gobierno que no se molesta en cumplir con los requisitos legales para sus obras o que detiene a sus adversarios por ser críticos. Ya no habrá un tribunal constitucional que invalide reformas que violen derechos individuales. Solo la Presidenta podrá impartir justicia.

• MENTIRA

Donald Trump denunció ayer un "fraude masivo" en Filadelfia, Pennsylvania, sin ofrecer datos o pruebas. La declaración demuestra su actitud ante estas elecciones. Si él gana, será un triunfo legítimo; si pierde, será un fraude, aunque no haya pruebas. La mentira es su arma favorita.

MURAL
EXPRESIÓN DE JALISCO

Fecha: Miércoles 06 de Noviembre del 2024	Sección: Nacional	Página: 06

El avance del populismo puede desplazar la lógica del bienestar por la lógica del nacionalismo y de una falsa defensa de la soberanía.

LUIS CARLOS UGALDE
luiscarlosugalde@integralia.com.mx

T-MEC en vilo

Si Trump gana la Casa Blanca puede dañar severamente la integración económica de América del Norte. No solo porque impondría aranceles de forma inmediata (10, 25 o hasta 200%), sino porque su programa de deportaciones masivas de ilegales y sus acciones militares contra cárteles mexicanos contaminarían severamente la relación diplomática. En el momento que redacto estas líneas no se conoce todavía el resultado electoral, pero es previsible que si gana subiría el tono de sus amenazas en contra de México y otros países aun antes del 20 de enero.

Si Harris triunfa podría presionar a México para cumplir con requisitos laborales y medioambientales más estrictos durante la revisión del tratado en 2026 –ella votó en contra de la ratificación del T-MEC en 2020. Pero ciertamente el riesgo para México sería menor.

A pesar de sus limitaciones, el acuerdo de libre comercio ha sido la idea más visionaria para el desarrollo compartido de América del Norte. Transformó la percepción entre los países y México dejó de ser el patio trasero (parcialmente) para convertirse en socio comercial. Para México, el tratado ha representado una oportunidad económica fabulosa. En 1994 exportamos a Estados Unidos poco más de 51 mil millones de dólares; en 2023, la cifra fue de 467 mil millones de dólares. Tenemos un superávit comercial de 168 mil millones de dólares.

No solo son números macro: más de nueve millones de empleos dependen del mercado exportador según cifras del INEGI. En estos años de baja inversión y de un bajísimo crecimiento, el mercado exportador ha sido una palanca hacia adelante.

Además del impacto económico, el acuerdo ha tenido un efecto de estandarización de normas y regulaciones entre los tres países y de cumplimiento normativo por parte de las empresas, aun aquellas de gobierno sometidas a regulaciones comerciales. NAFTA gestó un impulso de modernización en el sector exportador de la economía mexicana.

Cuando NAFTA nació en los años noventa tuvo muchos detractores en ambos lados de la frontera. En México, por ejemplo, Jorge G. Castañeda fue uno de los críticos más feroces: criticó el acuerdo porque implicaba el apoyo al gobierno autoritario de México y porque se había excluido el tema migratorio. En Estados Unidos, un ex candidato presidencial de corte populista, Ross Perot, lo criticó de forma semejante a como lo hace hoy Trump: porque destruiría la base manufacturera de Estados Unidos y eliminaría millones de empleos.

Treinta años después, la idea de América del Norte está en riesgo. No solo por el surgimiento del nacionalismo populista de Trump, sino porque pueden surgir voces que lo cuestionen en México también. Cuando inicie el proceso de revisión del T-MEC en la segunda mitad de 2025 y Washington exija más garantías como respuesta a la incertidumbre de la reforma judicial y las violaciones en materia de maíz transgénico y energía, habrá voces en el Congreso mexicano –como la de Fernández Noroña, por ejemplo– que digan que vale más la soberanía que los beneficios del comercio con Estados Unidos.

La presidenta Sheinbaum se ha manifestado a favor del acuerdo comercial y ha rechazado que México se acerque con el eje de los BRICS. Nombró a dos funcionarios experimentados a cargo de la revisión del T-MEC y de la relación con Estados Unidos. Pero ese tono de cordialidad se puede tornar en un nacionalismo defensivo y antiyanqui frente a las presiones de Washington, sobre todo si fuera Trump Presidente.

Los intereses estratégicos del país están en América del Norte, pero es necesario reforzar la idea de la prosperidad compartida. En los años noventa México invirtió grandes sumas de energía y recursos para combatir estereotipos y generar una imagen renovada del país. En los últimos años esos esfuerzos se han diluido. La austeridad obradorista colapsó los esfuerzos de promoción del país en el exterior.

Asimismo, la mala reputación de México en el mundo –quizá la peor desde la Revolución Mexicana– genera anticuerpos culturales y políticos respecto al país: la violencia, la crisis del fentanilo, el juicio de Zambada (antes *El Chapo*) y la migración han causado un daño en la imagen del país.

El avance del populismo en ambos lados de la frontera puede desplazar la lógica del bienestar por la lógica del nacionalismo y de una falsa defensa de la soberanía. El T-MEC puede estar en riesgo.

MURAL
EXPRESIÓN DE JALISCO

Fecha: Miércoles 06 de Noviembre del 2024	Sección: Nacional	Página: 07

SERGIO AGUAYO
@sergioaguayo

El Ejército ha sido el capitel del régimen. Desde el peñanietismo, fue consolidando su poderío. Hoy se fortalece la opción civil.

Poder militar

Los criminales son tan fuertes, que en algunos aspectos compiten con Morena y las Fuerzas Armadas. Me centro hoy en el Ejército, el histórico capitel del régimen.

Durante décadas lo vimos desfilar y aplacar inconformes de la mano de gobernantes civiles. La tradición se rompió la noche del 2 de octubre en Tlatelolco. El general secretario, Marcelino García Barragán y un número importante de generales se sintieron traicionados por el Presidente que los metió en la llamada "trampa de Tlatelolco". Les dolía que se condenara al Ejército por asesinar estudiantes cuando fueron oficiales del Estado Mayor Presidencial –enviados por el comandante en jefe, el presidente de la República– los que dispararon desde las alturas contra los participantes en un mitin pacífico.

Los uniformados reaccionaron incrementando su autonomía y profesionalizándose, lo cual requería presupuesto y construcción de instituciones. Lo hicieron sexenio tras sexenio hasta alcanzar cotas sin precedentes durante los años de Andrés Manuel López Obrador. Desconocemos los porqués. Sabemos que el tabasqueño se la jugó por y para la Sedena.

Enrique Peña Nieto intentó, supongo, ponerles un contrapeso y encumbró a la Secretaría de Gobernación (Segob), que ancestralmente controlaba desde el poder civil la estrategia de seguridad, entregándole durante su sexenio 630 mil millones de pesos (mmdp). López Obrador caminó en sentido opuesto: mientras ungía a la Sedena de prosperidad republicana, deshuesó a la Segob y la sometió a la austeridad franciscana: entre 2018 y 2024 sólo recibió 112 mmdp (una disminución del 82.2%). Si Peña Nieto entregó al Ejército 588 mmdp, AMLO llegó a 936 mmdp (un incremento del 59.18%).

Hubo arropamientos de otro tipo. Bajo el manto de "abrazos, no balazos" la Guardia Nacional se dedicó a patrullar calles y caminos sin enfrentar o detener a presuntos criminales. En una absurda jugada, López Obrador colocó en la presidencia de la Comisión Nacional de los Derechos Humanos a una mujer inepta, pero dispuesta a consentir los atropellos castrenses y defendió al general secretario atendiendo él mismo a los periodistas que hacían preguntas incómodas (de los *Guacamaya Leaks* a los viajes suntuarios del titular de la Sedena).

Cuando las comisiones de la Verdad sobre Ayotzinapa y la Guerra Sucia exigieron información clave al Ejército, el Presidente respaldó su negativa a informar. Y cuando se supo del espionaje militar a los teléfonos de funcionarios de Gobernación (Alejandro Encinas y Camilo Vicente Ovalle) lo minimizó y se colocó del lado de los uniformados que, por supuesto, lo negaron.

Desde el peñanietismo, el Ejército fue consolidando su poderío. Una novedad es el crecimiento de la diplomacia militar. En un texto para el Wilson Center de 2018, Íñigo Guevara documentó la construcción de una diplomacia militar acorde con su nuevo estatus. Entre 2001 y 2008 nuestros soldados participaron en dos ejercicios militares con efectivos estadounidenses. De 2009 a 2017 lo hicieron ¡50 veces! Entre 2014 y 2017 se pusieron agregadurías militares en 13 embajadas mexicanas. A Guevara le faltaron cifras del sexenio pasado, pero me asegura que estarán actualizadas en enero de 2025.

La sociedad está dividida ante el empoderamiento militar. La Encuesta Nacional de Victimización y Percepción sobre Seguridad Pública (ENVIPE) del INEGI dice que el promedio de confianza en el Ejército entre 2019 y 2024 ha sido del 87.22%. Hay una minoría deseosa de entender mejor la fuerza adquirida por los militares y la producción es abundante y de buena factura. El "Inventario Nacional de lo Militarizado" (2024) del Programa de Política de Drogas, México Unido contra la Delincuencia e Intersecta, fundamenta teórica y fácticamente la debatida tesis sobre la militarización.

La presidenta Claudia Sheinbaum ha reaccionado fortaleciendo la opción civil a través de una superpoderosa Secretaría de Seguridad y Protección Ciudadana. Desafortunadamente insiste en degollar al INAI que, me consta, ha sido una institución clave en el acceso a los archivos de la Sedena para beneficio de las mayorías y las minorías. Otro indicador será si ratifica a Rosario Piedra en la CNDH o la sustituye por alguien capaz de empatizar con las víctimas.

Es una historia inacabada. Afortunadamente el escrutinio independiente sigue teniendo espacios. Todavía.

Colaboró Sebastián Rodríguez.

MURAL
EXPRESIÓN DE JALISCO

Fecha: Miércoles 06 de Noviembre del 2024	Sección: Nacional	Página: 07

DAVID GÓMEZ-ÁLVAREZ
@gomezalvarezd

Enrique Ibarra Pedroza es un político que ha dejado huella por su gran compromiso con el servicio público.

Enrique Ibarra Pedroza

A Daniel Camacho, por presentarme con él.

A pesar de haber renunciado al PRI hace un cuarto de siglo, Enrique Ibarra Pedroza sigue siendo priista, en la mejor acepción del término. Un priista como los de antes: culto, preparado, sensible y con una auténtica vocación política. No es un profesional de la política –como los hay muchos ahora– sino un político profesional que ha dedicado su vida entera al servicio público por medio de la política.

Hijo de una ejidataria y un bracero, Ibarra Pedroza es también hijo del esfuerzo. Dejó su natal Tototlán para irse a estudiar la preparatoria a Guadalajara, donde años más tarde se recibió de abogado en la Universidad de Guadalajara. El maestro Ibarra, como se le conoce, no tiene posgrado, sino que es docto en distintas materias. Historiador autodidacta, no solo discursa con pasión y precisión sobre datos históricos, sino que ha escrito varios libros de historia. Es un apasionado de la lectura y de los libros. Cuentan que tiene una de las bibliotecas más completas y bien curadas del estado, la cual ha recopilado a lo largo de su vida.

Enrique Ibarra lo ha sido todo, o casi todo, en política. Cuatro veces diputado federal y tres veces diputado local, es un legislador nato que sabe trabar acuerdos en el desacuerdo. Admirador de Mariano Otero, ha recuperado sus escritos y votos perdidos que ha puesto en práctica en las muchas legislaturas que tiene a cuestas. Es, ante todo, un constructor de puentes, reconocido por propios y extraños. De ahí que no sea fortuito el hecho de que sea el primer político jalisciense en ser homenajeado por el Congreso del Estado en vida y en funciones: un merecido reconocimiento a quien se le reconoce su talante para alcanzar acuerdos en lo fundamental.

Para mantenerse vigente en la política por casi medio siglo, Ibarra Pedroza ha mudado de partido sin dejar de ser priista, en su connotación más moldeable a las cambiantes circunstancias políticas. Para lograrlo, transitó del PRI al Partido de la Revolución Democrática, pasando por el Partido del Trabajo, para finalmente asentarse en Movimiento Ciudadano sin volver a militar en ningún instituto político. Fue eterno aspirante a la alcaldía tapatía y candidato perdedor a la gubernatura, pero se reivindicó al lograr ser presidente municipal interino y una suerte de vicegobernador del estado.

Como secretario general de Gobierno jugó un papel fundamental en la actual administración del estado. Su carácter conciliatorio contrastó con el temperamento ríspido de su jefe, a quien sirvió más allá del propio gobierno: Ibarra Pedroza sirvió a su estado. Su capacidad negociadora, pero sobre todo sus buenas formas, le valieron el respeto y aprecio de muchos, incluidos adversarios. Fue el rostro amable en un gobierno de gestos adustos.

Como buen priista, Ibarra Pedroza también fue un formador de cuadros políticos. El grupo gobernante que concluye su ciclo es resultado, en buena medida, de su visión política, que incluso lo llevó a sacrificarse por otros en aras de lograr el poder. Generoso, pero cuidadoso con sus palabras, siempre tiene algo interesante y provocativo que decir, lo cual lo hace un personaje divertido, empático y estimable.

Ibarra Pedroza suele decir que un político debe saber cuándo retirarse antes de que la política lo retire. Consciente de esta máxima, el tototlense está por concluir una prolífica carrera política, no tanto por los cargos en su haber, sino por los lazos tejidos a lo largo de su trayectoria pública.

En tiempos de polarización, maestros como Ibarra Pedroza tienen aún mucho que enseñar sobre cómo hacer política de altura. Hago votos para que su retiro sea como el de los grandes de la política: como un libro abierto para quien lo quiera consultar.

MURAL
EXPRESIÓN DE JALISCO

Fecha: Miércoles 06 de Noviembre del 2024	Sección: Nacional	Página: 07

DE POLÍTICA Y COSAS PEORES
CATÓN
afacaton@yahoo.com.mx

No se asuste la Presidenta con el gasto de la vengativa reforma. Mucho dinero cuesta la implantación de un régimen que tiende a lo dictatorial.

Antidemocracia cara

"El cheque no tiene fondos". Esa infausta noticia le dio el cajero del banco a la curvilínea dama que presentó al cobro el documento. "¡Joder! –exclamó ella irritada–. ¡Entonces ese desgraciado me sedujo!"... La monjita se dirigió a Afrodisio al tiempo que le tendía un ánfora: "¿Gusta usted contribuir al sostenimiento de la Casa de las Arrepentidas?". "Perdone, hermana –se disculpó el salaz tipo–. Yo contribuyo directamente antes de que se arrepientan"... Después de un moroso *foreplay*, y tras una magnífica *performance*, el episodio erótico llegó a su culmen satisfactoriamente para ambas partes en la habitación número 210 del popular Motel Kamawa. Ella, poseída por el grato sopor que sigue al acto del amor bien cumplido, reclinó la cabeza en el pecho de su galán y le dijo con voz ensoñadora: "Casémonos, Pitoncio". "Buena idea –aceptó él–. ¿Con quién sugieres que nos casemos?"... Hacer lagartijas se llama en lenguaje popular al ejercicio físico que consiste en tender el cuerpo en el suelo, boca abajo, y luego levantarlo horizontalmente con la fuerza de los brazos. Un muchacho estaba haciendo lagartijas en el Bosque de Chapultepec. Pasó por ahí un borrachín y dijo para sí meneando la cabeza: "Al pendejo le robaron la muchacha y no se ha dado cuenta"... La redondilla es una combinación de cuatro versos, generalmente de ocho sílabas, que riman, también por lo común, el primero con el cuarto y el segundo con el tercero. Las redondillas más famosas, desde luego, son las que escribió Sor Juana para tachar de inconsecuentes a los hombres que buscan con tesón el favor de una mujer y luego, si lo otorgan, la acusan de liviana. Recordemos una de esas redondillas: "Parecer quiere el denuedo / de vuestro parecer loco / al niño que pone el coco / y luego le tiene miedo". Tales versos pueden aplicarse a la Presidenta –no tan Presidenta– Claudia Sheinbaum, que avaló en todos sus términos la nociva reforma judicial perpetrada por López Obrador y ahora, ante el altísimo costo que tendrá su aplicación, pide austeridad en el gasto que ocasionará la elección de jueces, magistrados y ministros, y solicita que no se dedique un monto tan elevado a ese proceso. Contrariamente a la petición de la señora, deberán por fuerza erogarse miles de millones de pesos en esa absurda elección sin pies ni cabeza cuyas reglas no están claras y cuya realización se prestará a toda suerte de irregularidades. Capricho fue ése de López Obrador; y pagarlo resultará muy caro, igual que sucedió en otro de sus autocráticos caprichos, la cancelación del aeropuerto de Texcoco, lo mismo que en los casos del incosteable Tren Maya, la fallida terminal aérea "Felipe Ángeles" y la inútil refinería de Dos Bocas. La 4T ha desfalcado a la República; ha dilapidado neciamente los recursos obtenidos del trabajo de los ciudadanos, y ha llevado al país a la bancarrota. Ahora Claudia Sheinbaum se espanta al conocer el presupuesto solicitado por el INE para costear ese costosísimo proceso. Los campesinos del Potrero dicen de la cabra: "En el monte es muy latosa, en la mesa muy sabrosa y en la bolsa muy ruidosa". Igualmente latosa es la democracia, por el costo que su ejercicio y su mantención reclaman. Más cara, sin embargo, sale la antidemocracia, y mucho dinero cuesta la implantación de un régimen que tiende a lo dictatorial. No se asuste, pues, la Presidenta al percatarse del enorme gasto que traerá consigo la vengativa y errática reforma tramada por su predecesor. Asuma las consecuencias de lo que hizo su patrón y que ella ha convalidado. Apoquine la lana, y no pida austeridad donde no puede haberla... FIN.

MURAL
EXPRESIÓN DE JALISCO

Fecha: Miércoles 06 de Noviembre del 2024	Sección: Negocios	Página: 09

Al Centavo

Impulso Tequilero

El Gobernador electo, **Pablo Lemus Navarro**, está tomando la iniciativa de adelantarse a sus labores para fortalecer la presencia del tequila en el mundo, al abordar con la Ministra de Finanzas y Asuntos Corporativos de India, **Nirmala Sitharaman**, la posibilidad de que ese país reduzca el arancel de importación al destilado mexicano, que actualmente es del 150 por ciento ¡nada más! Para la industria tequilera, mercados asiáticos como India y China son una promesa, por el creciente poder adquisitivo de sus clases media y alta.

Por eso mismo el Consejo Regulador del Tequila, que preside **Miguel Ángel Domínguez**, también hace esfuerzos con las autoridades para identificar mecanismos que permitan reducir la carga arancelaria a la bebida en India y China.

Mueven Agenda Social

La próxima presidenta del DIF Jalisco, **Maye Villa**, esposa del Gobernador electo **Pablo Lemus**, ya trabaja en la agenda de asistencia social. El viernes será la invitada en la mesa de trabajo de la Comisión de Mujeres Industriales, de Industriales Jalisco.

Se prevé haya propuestas que impulsen la participación femenina en la industria y, a su vez, coordinar esfuerzos con el sector privado para generar un impacto positivo en la comunidad.

La intervención de Villa, quien asume el 6 de diciembre, será clave para articular un trabajo entre gobierno y empresas.

Los Retos Laborales

En Coparmex Jalisco, que preside **Raúl Flores López**, realizaron un Foro Laboral en el que hablaron sobre los desafíos que enfrentan las mujeres y grupos vulnerables en el mercado laboral, así como el avance del nuevo modelo de justicia laboral en México. Sobre ello señalaron que la digitalización es esencial para garantizar el acceso eficiente a la justicia.

Ofrenda Industrial

Por cierto que los de Industriales Jalisco, que coordina **Antonio Lancaster-Jones González**, pusieron en el Edificio Mind, para Día de Muertos, su ofrenda en honor a su ex coordinador **César Castro**, fallecido en febrero pasado, pero también para recordar a **Jaime Reyes**, ex Secretario de Innovación estatal, y al beisbolista mexicano Fernando "El Toro" Valenzuela.

¡Qué Corajillo!

Jorge Ignacio Olivo Padilla, de la empresa Old School Spirits, que produce la bebida Auténtico Corajillo, era uno de los cinco finalistas del Premio Adolf Horn al Empresario Joven del Año 2024, peeero de pronto dejó de presentarse y ya no acudió ni a la premiación del miércoles pasado.

Entre los allegados a la organización del premio al emprendimiento se comenta que aunque sí estuvieron en la presentación de los cinco finalistas en diversas ruedas de prensa en las que se les daría promoción, sin más dejaron de responder y dejaron de asistir.

negocios@mural.com.mx

MURAL
EXPRESIÓN DE JALISCO

Fecha: Miércoles 06 de Noviembre del 2024	Sección: Comunidad	Página: 02

El Diario NTR
PERIODISMO CRÍTICO

Fecha: Miércoles 06 de Noviembre del 2024	Sección: Local	Página: 04

Corte de seguridad a modo

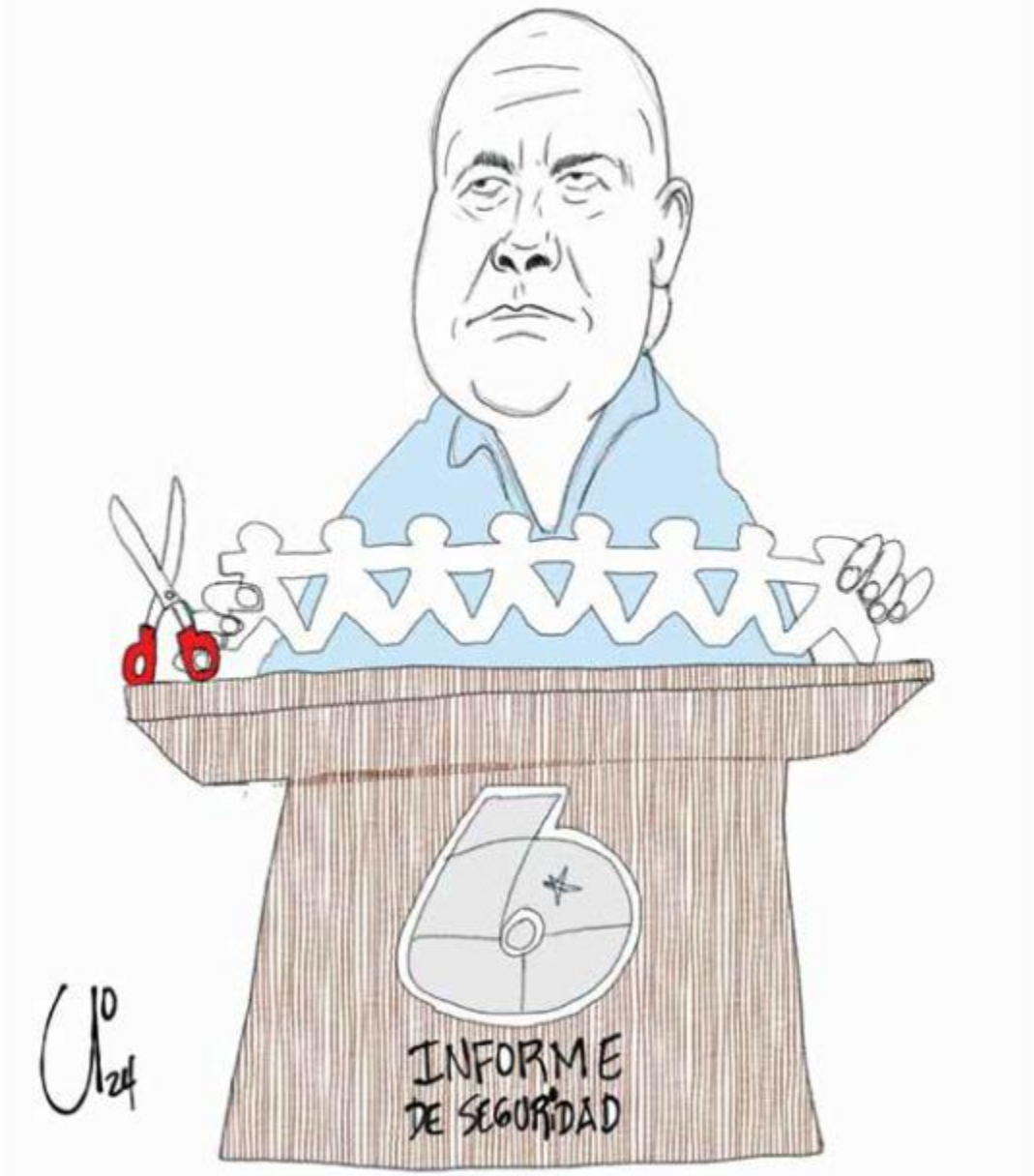

EL INFORMADOR
DIARIO INDEPENDIENTE

Fecha: Miércoles 06 de Noviembre del 2024	Sección: Local	Página: 02

CARTUCHO

Qucho qucho99@yahoo.com.mx

MILENIO DIARIO JALISCO
Periodismo con carácter

Fecha: Miércoles 06 de Noviembre del 2024	Sección: Local	Página: 11

MURAL
EXPRESIÓN DE JALISCO

Fecha: Miércoles 06 de Noviembre del 2024	Sección: Nacional	Página: 07

MURAL
EXPRESIÓN DE JALISCO

Fecha: Miércoles 06 de Noviembre del 2024	Sección: Nacional	Página: 06

MURAL
EXPRESIÓN DE JALISCO

Fecha: Miércoles 06 de Noviembre del 2024	Sección: Comunidad	Página: P / P

Especial

Lemus y Bedolla compartieron en redes su encuentro.

Abordan seguridad Lemus y Bedolla

Se reúnen en GDL para tratar temas de interés para ambos Estados

FRANCISCO DE ANDA

El Gobernador electo de Jalisco, Pablo Lemus, de extracción emecista y el Mandatario de Michoacán, Alfredo Ramírez Bedolla, de Morena, se reunieron en Guadalajara para tratar temas de interés para ambos Estados; uno de ellos fue el de la seguridad pública.

El tema cobra relevancia debido a la vecindad que existe entre ambas Entidades federativas, pero también por la lucha territorial que libran grupos de la delincuencia organizada en la zona limítrofe.

El próximo Gobernador de Jalisco planteó la necesidad de trabajar de manera coordinada entre las Administraciones estatales para obtener resultados en la materia.

"Con mucho gusto recibimos en la capital de nuestro Estado al Gobernador de #Michoacán, @ARBedolla, para dialogar de distintos temas, desde la regulación del agave, hasta la cooperación y el trabajo coordinado que realizaremos en distintas materias, principalmente la de seguridad", dijo Lemus en redes sociales.

"Trabajar de la mano con los Estados vecinos será fundamental para alcanzar grandes retos".

Por su parte, en su mensaje que también compartió en redes sociales, Ramírez Bedolla no se refirió al tema de la seguridad, sin embargo, dijo que Michoacán y Jalisco apostarán por el desarrollo regional.

"Dialogamos con Pablo Lemus Navarro, Gobernador electo de Jalisco, con quien siempre mantendremos una política del buen vecino, a fin de garantizar el desarrollo regional en condiciones de armonía y colaboración entre nuestros estados", señaló el Mandatario michoacano.

Lemus ha aprovechado la etapa previa a su toma de protesta para reunirse con quienes habrán de ser sus homólogos de otros Estados del País.

Ya tuvo acercamientos con las Gobernadoras panistas de Aguascalientes y Guanajuato, Tere Jiménez y Libia Dennise García, y ahora con el Mandatario de Michoacán.

Lemus rendirá protesta como Gobernador de Jalisco el viernes 6 de diciembre próximo y terminará su periodo el 5 de diciembre de 2030.

El Diario NTR
PERIODISMO CRÍTICO

Fecha: Miércoles 06 de Noviembre del 2024	Sección: Local	Página: 03

EN EL PROYECTO DE 2025

Educación, Agua y Asistencia Social, con mayor aumento presupuestal

La Secretaría de Educación Jalisco (SEJ), la Comisión Estatal del Agua (CEA), la Secretaría del Sistema de Asistencia Social (SSAS), el Servicio Estatal Tributario (SET) y la Agencia de Conectividad y Acceso a Internet son las dependencias que tendrán un mayor aumento en su presupuesto de acuerdo con el proyecto planteado para el año 2025.

Según la plataforma Nuestro Presupuesto, que analiza un total de 126 unidades, las áreas mencionadas son las que tendrán una mayor alza presupuestal.

El plan de gastos también incluye la eliminación de presupuesto destinado para la Comisión para Implementar el Sistema de Justicia Penal en el Estado de Jalisco y añade recursos para dos nuevas secretarías: la de inteligencia y búsqueda de personas y la de desarrollo energético sustentable, para las que se proyectan 65.2 y 7.4 millones de pesos (mdp), respectivamente.

También se plantean 13 mdp para la Universidad Policial de Jalisco, 20 mdp para la Agencia de Coinversión para el Desarrollo Sostenible de Jalisco y otros 20 mdp para el Fideicomiso Plan Múltiple de Beneficios para los Trabajadores del Gobierno del Estado, los cuales no estaban contemplados en el proyecto de 2024.

En contraste, las áreas que tienen una mayor reducción son el Instituto Electoral y de Participación Ciudadana (IEPC), al tratarse de un año no electoral; la Secretaría de Infraestructura y Obra Pública (SIOP); la Secretaría de Salud Jalisco (SSJ); el Consejo de la Judicatura, y el Sistema de Tren Eléctrico Urbano (Siteur).

DE 2024 A 2025
LAS ÁREAS CON MAYOR AUMENT

DEPENDENCIA	GASTO 2024	PROYECCIÓN DE GASTO 2025
Secretaría de Educación	39,709'864,682.00	40,913'661,078.00
Comisión Estatal del Agua	1,931'943,694.00	3,057'509,495.00
Secretaría del Sistema de Asistencia Social	693'830,766.00	1,666'956,721.00
Servicio Estatal Tributario de Jalisco	533'803,420.00	1,356'364,673.00
Agencia de Conectividad y Acceso a Internet	35'000,000.00	635'594,628.00

ESPECIAL

SEGÚN PROYECCIÓN. La CEA es una de las dependencias a las que se le prevé un mayor aumento presupuestal en 2025.

MURAL
EXPRESIÓN DE JALISCO

Fecha: Miércoles 06 de Noviembre del 2024	Sección: Comunidad	Página: 06

Prometen escuchar a los colectivos

TANIA CASILLAS

Aunque esperaban que les explicaran cómo va a funcionar la Secretaría de Inteligencia y Búsqueda, familiares de personas desaparecidas se sintieron escuchados en el taller organizado por el equipo de transición del Gobernador electo Pablo Lemus, para el periodo 2024-2030.

"Nos estuvieron preguntando cuáles eran las expectativas y los problemas que hemos tenido con las instituciones que ya están establecidas, como Comisión de Búsqueda, Fiscalía, Ciencias Forenses; anomalías, negligencias y malos tratos", explicó una integrante del Colectivo Por Amor a Ellxs.

A la reunión con el Próximo Jefe de Gabinete, Alberto Esquer Gutiérrez y la futura Presidenta del Sistema DIF Jalisco, Maye Villa de Lemus, acudieron dos representantes por colectivo.

En total fueron 10 agrupaciones, entre las que estuvieron Guerreros Buscadores de Jalisco, Madres Buscadoras de Jalisco, +1=Todos y Buscando a Nuestros Tesoros.

Los integrantes del equipo de trabajo prometieron que tomarían cada una de las preocupaciones que externaron los colectivos para ponerlas en práctica.

Además, prometieron que se les consultaría antes de elegir a quienes estarán al frente de las instituciones encargadas de atenderlos.

Activistas solicitaron una nueva reunión para conocer detalles sobre la nueva Secretaría de Inteligencia y Búsqueda, propuesta por Lemus.

Activistas se reunieron con el equipo de transición.

El Diario NTR
PERIODISMO CRÍTICO

Fecha: Miércoles 06 de Noviembre del 2024	Sección: Local	Página: 06

Reuniones aún no generan confianza

PIDEN SEGUIMIENTO A COMPROMISOS

Ayer se desarrolló el segundo encuentro **entre perfiles de la nueva administración estatal y colectivos de familiares** de personas desaparecidas

ARCHIVO NTR / JAM

REVISIÓN. Desde Luz de Esperanza se recalca que es necesario un real análisis crítico y objetivo de la crisis de desapariciones.

Las reuniones que el equipo del gobernador electo de Jalisco, Pablo Lemus Navarro, tiene con los colectivos de búsqueda no terminan por convencer a las familias de que sí habrá un cambio.

"Enrique Alfaro, al inicio de su mandato, hizo promesas similares y en lugar de brindar apoyo, no solo las ignoró, sino que criminalizó el dolor de las familias", dijo Virginia Ponce, lideresa de Madres Buscadoras de Jalisco.

Ayer parte de lo que será el gabinete de Lemus Navarro sostuvo una reunión con representantes de Luz de Esperanza, Por Amor a Ellxs, Corazones Unidos en Busca de Nuestros Tesoros, Madres Buscadoras de Jalisco, Jóvenes Buscadores de Jalisco, Buscando Corazones en Jalisco, Guerreras Unidas por Chapala, +1=Todos de San Juan de los Lagos y Encarnación de Díaz, Hasta Encontrarlos y Buscando a Nuestros Tesoros de Lagos de Moreno, así como con una representante de colectivos de la región Altos Norte con presencia en Ojuelos, Lagos de Moreno, Unión de San Antonio, Encarnación de Díaz y San Juan de los Lagos.

El de ayer fue el segundo encuentro de la nueva administración con colectivos, ya que el primero se realizó la semana pasada.

Consultado sobre la nueva reunión, Luz de Esperanza reconoció que se acepte la existencia de una crisis y que, tras la exigencia, haya apertura al diálogo, pero acotó que mientras los encuentros no se traduzcan en acciones claras, no servirán.

"Creemos que para continuar y poder hablar de una voluntad real, se tiene que dar continuidad a estas reuniones, tiene que continuar el parlamento abierto y ver los resultados. El Estado tiene la oportunidad de demostrar su real voluntad, no solo con escuchatorios o conversatorios, sino con cumplir con las deudas", señaló la agrupación en un pronunciamiento.

Tanto Luz de Esperanza como Madres Buscadoras coincidieron en que la secretaría de inteligencia y búsqueda de personas, área planteada por Lemus Navarro, no es la vía para resolver la crisis de desaparición.

Por su parte, Virginia Ponce afirmó: "Esta nueva secretaría no da la confianza que necesitamos y solo parece otro pretexto para justificar un gasto, mientras seguimos buscando en soledad, exponiéndonos sin protección, cavando con nuestras propias manos en la tierra".

Luz de Esperanza añadió: "Es un tema al que aún le falta mucho camino, es necesario un real análisis crítico y objetivo, así como la participación no solo de las familias, sino también de especialistas en el tema, existen más dudas que certezas".

Por parte del equipo de Pablo Lemus se mencionó que los encuentros continuarán las próximas semanas con más colectivos de búsqueda.

MILENIO DIARIO JALISCO
Periodismo con carácter

Fecha: Miércoles 06 de Noviembre del 2024	Sección: Local	Página: 10

Dialoga el gobierno entrante con colectivos

DALIA ROJAS
GUADALAJARA

Por segunda vez colectivos de búsqueda se reunieron con el gobierno entrante de Pablo Lemus Navarro, para dar a conocer las necesidades y propuestas de las agrupaciones en el tema, que ha sido reconocido como uno de los problemas más graves que tiene Jalisco; además de fortalecer la creación de la Secretaría de Inteligencia y Búsqueda de Personas.

En esta reunión participaron los colectivos Luz de Esperanza, Por Amor a Ellxs, Corazones Unidos en Busca de Nuestros Tesoros, Madres Buscadoras de Jalisco, Jóvenes Buscadores de Jalisco, Buscando Corazones en Jalisco y Guerreras Unidas por Chapala.

Estas reuniones tendrán continuidad en las próximas semanas a fin de sumar todas las voces de la ciudadanía en una de las agendas prioritarias de la próxima administración.

Diario antena noticias
www.antenanoticias.com.mx

Fecha: Miércoles 06 de Noviembre del 2024	Sección: Local	Página: 04

Fortalecen diálogo con colectivos de búsqueda de personas desaparecidas

Las áreas técnicas del equipo de transición de la próxima administración pública estatal y diez colectivos de bús queda de la Región Altos Norte como Lagos de Moreno, San Juan de los Lagos, Encarnación de Díaz, Ojuelos y Unión de San Antonio, así como de Chapala y del Área Metropolitana de Guadalajara, se reunieron por segunda ocasión para sumar propuestas en las acciones de búsqueda de sus seres queridos desaparecidos.

Además, se realizaron ejercicios para que las y los integrantes de los colectivos compartieran sus experiencias con las instituciones públicas involucradas en la atención y seguimiento de esta problemática, como la futura Secretaría de Inteligencia y Búsqueda de Personas (SIBP), que coordinará estos esfuerzos.

Las reuniones además de ser un canal de diálogo entre las autoridades y los familiares de personas desaparecidas, sirve para delinear en conjunto estrategias para el próximo sexenio.

Durante su intervención en los talleres, Alberto Esquer Gutiérrez, próximo jefe de gabinete, refrendó ante las y los integrantes de los colectivos participantes, el compromiso de construir una política pública de la mano con ellas y ellos.

"Una de las principales causas de este taller, que nos pidió el gobernador electo, Pablo Lemus, es que él no va a nombrar a ningún titular de todas estas instituciones sin escucharlos a ustedes, por eso son importantes sus comentarios", señaló.

Estos talleres tendrán continuidad en las próximas semanas a fin de sumar todas las voces de la ciudadanía con solidaridad, transparencia, empatía y responsabilidad.

Por otra parte, Liliana Meza, madre buscadora y presidenta del Colectivo Luz de Esperanza, reiteró que su objetivo es trabajar en conjunto, siempre apegados a las normas.

"Sabemos que nos abrió las puertas cuando estuvo en Zapopan, cuando estuvo en Guadalajara y yo creo que no va a ser la excepción esta vez que está gobernando. De verdad queremos tener voto de confianza y sabemos que vamos a avanzar. A lo mejor no se logró todo, como lo comentábamos, pero la verdad que hizo cosas que otros no hicieron", subrayó.

Maye Villa de Lemus, futura presidenta del Sistema DIF Jalisco, agradeció a las áreas técnicas del equipo de transición y a los colectivos por su participación en esta mesa de trabajo, y reiteró su apoyo a las personas que integran los distintos colectivos de búsqueda.

QUADRATIN Jalisco

Fecha: Miércoles 06 de Noviembre del 2024	Sección: Local	Página: 05

Se reúnen de nuevo equipo de transición y colectivos de búsqueda

El objetivo de los talleres es crear una política efectiva para la administración de Pablo Lemus que permita solucionar la desaparición de personas

Redacción/Quadratín Jalisco

Para dar continuidad a la construcción de la política pública que atienda la grave problemática de personas desaparecidas, fue realizada la segunda reunión de las áreas técnicas del equipo de transición del gobierno electo de Jalisco 2024-2030 y diez colectivos de búsqueda.

En el taller participaron colectivos de búsqueda de municipios de la Región Altos Norte como Lagos de Moreno, San Juan de los Lagos, Encarnación de Díaz, Ojuelos y Unión de San Antonio, así como de Chapala y del Área Metropolitana de Guadalajara.

Fueron realizadas diversas dinámicas para que las y los integrantes de colectivos compartieran sus experiencias con las instituciones públicas involucradas en la atención y seguimiento de esta problemática, así como expresaran sus propuestas de solución.

Además, se abordó la futura Secretaría de Inteligencia y Búsqueda de Personas (SIBP), que coordinará estos esfuerzos. En esta ocasión participaron los colectivos Luz de Esperanza, Por Amor a Ellxs, Corazones Unidos en Busca de Nuestros Tesoros, Madres Buscadoras de Jalisco, Jóvenes Buscadores de Jalisco, Buscando Corazones en Jalisco y Guerreras Unidas por Chapala.

Pablo Lemus

Integrantes de estos organismos participaron en distintas actividades y fueron escuchados.

También participaron los colectivos +1=Todos, de San Juan de los Lagos y Encarnación de Díaz; Hasta Encontrarlos y Buscando a Nuestros Tesoros, de Lagos de Moreno; y una representante de colectivos de la región Altos Norte como Ojuelos, Lagos de Moreno, Unión de San Antonio, Encarnación de Díaz y San Juan de los Lagos.

Estos talleres tienen por objetivo escuchar, dialogar y delinear en conjunto estrategias para el próximo sexenio, respondiendo a la prioridad que tiene esta problemática en la agenda de Pablo Lemus Navarro, Gobernador Electo de Jalisco.

Alberto Esquer Gutiérrez, próximo jefe de Gabinete, refrendó a las y los integrantes de los colectivos participantes que el compromiso es que la política pública sea construida de la mano con ellas y ellos.

"Una de las principales causas de este taller, que nos pidió el Gobernador Pablo Lemus, es que él no va a nombrar a ningún titular de todas estas instituciones sin escucharlos a ustedes, por eso son importantes sus comentarios", señaló Esquer Gutiérrez.

Estos talleres tendrán continuidad en las próximas semanas a fin de sumar todas las voces de la ciudadanía con solidaridad, transparencia, empatía y responsabilidad. "Sabemos que nos abrió las puertas cuando estuvo en Zapopan, cuando estuvo en Guadalajara y yo creo que no va a ser la excepción esta vez que está gobernando. De verdad queremos tener voto de confianza y sabemos que vamos a avanzar. A lo mejor no se logró todo, como lo comentábamos, pero la verdad que hizo cosas que otros no hicieron", dijo Liliana Meza, madre buscadora.

MURAL
EXPRESIÓN DE JALISCO

Fecha: Miércoles 06 de Noviembre del 2024	Sección: Comunidad	Página: P / P

Comenzaría a operar corporación estatal en 2025

Recibiría 289 mdp Policía de Caminos

Atenderán también vías administradas por la Federación; no podrán multar

MAGGIE URZÚA

La Policía Estatal de Caminos comenzará a operar en 2025.

En el proyecto de Presupuesto de Egresos del Estado para el próximo año, contemplan 289 millones 81 mil 324 pesos para la operación del sistema de vigilancia de caminos estatales.

La nueva corporación fue compromiso de campaña del Gobernador electo, Pablo Lemus Navarro. Aunque la partida está delimitada a la jurisdicción de la entidad, el 21 de octubre aseguró que también atenderán vías administradas por la Federación. Además, insistió en que no tendrán la facultad de infraccionar.

"Vamos a crear a la Policía Estatal de Caminos, que estará en servicio en todas las carreteras federales y estatales de Jalisco. Su objetivo es atender, proteger y apoyar a las familias, y no podrán multar.

"Queremos blindar nuestras carreteras para que las y los jaliscienses, quienes nos visitan y los conductores de transporte de carga se trasladen seguros y con mayor tranquilidad", escribió Lemus Navarro el pasado 21 de octubre.

El compromiso de campaña del Gobernador electo Pablo Lemus fue blindar las carreteras del Estado.

PROFESIONALIZACIÓN

En la partida 37 dedicada a la seguridad, la Administración estatal saliente y la entrante proponen incrementar los egresos en rubros para profesionalizar a policías estatales y municipales.

Redujeron la preparación para oficiales al interior del Estado, etiqueta que pasará de 64 millones el año en curso a 57 millones en 2025. Pero asignaron 13 millones de pesos a la carrera en Seguridad Ciudadana, que se imparte en los niveles técnico, superior, educación continua, educación superior, maestría y doctorado.

La Comisaría de la Policía Vial se mantendrá asignada a la Secretaría de Seguridad Pública, donde crecerán el gasto para la vigilancia vial en 4 millones de pesos, con ello alcanzarán un presupuesto en el 2025 de 858 millones 93 mil pesos.

El operativo "Salvando Vidas" (Torito) no tendrá alteraciones y mantendrá sus 136 millones anuales.

El proyecto del Presupuesto de Egresos 2025 fue entregado el 1 de noviembre al Congreso de Jalisco por Juan García Sotelo, próximo Secretario de la Hacienda Pública estatal, y por Alberto Esquer Gutiérrez, nombrado como nuevo Jefe de Gabinete.

'MUERDEN' A PRIMAVERA

La administración del Bosque La Primavera perderá casi un millón de pesos en su presupuesto.

El proyecto que analiza el Congreso del Estado propone asignarle 25.3 millones el próximo año al manejo y administración del Área de Protección de Flora y Fauna; este 2024 su presupuesto fue de 26 millones de pesos.

Seguridad vial

Estas son las principales propuestas presupuestales dentro del proyecto de egresos para 2025.

POLICÍA ESTATAL DE CAMINOS
$289 mdp

TORITO
$136 mdp

POLICÍA VIAL
$858.9 mdp

LA CRONICA DE HOY JALISCO

Fecha: Miércoles 06 de Noviembre del 2024	Sección: Metrópoli	Página: 07

Cierra Alfaro sexenio con reducción de 63% en delitos

La primera acción que realió como gobierno sobre la desaparición de personas fue la de crear el Registró Estatal de Personas Desaparecidas

Ricardo Gómez
mundo@cronica.com.mx

Enrique Alfaro rindió su sexto y último informe en materia de seguridad destacando la reducción de 63 por ciento en los delitos de robo en sus diferentes modalidades durante su sexenio.

El gobernador de Jalisco recuerda que desde el inicio de su mandato, a finales del 2018, decidió separar del ejercicio de Informe de Gobierno el tema de seguridad para "hablar de frente" con los ciudadanos en un tema "que duele mucho como sociedad".

En el evento, y a manera de despedida, reconoció el trabajo de las diferentes fuerzas de seguridad que operan en Jalisco, desde los generales del Ejército Mexicano, de la Guardia Nacional, de la Fiscalía General de la República, el comisario de la Policía Metropolitana, los comisarios municipales, el coordinador del Gabinete de Seguridad, Ricardo Sánchez Beruben; el secretario de Seguridad Juan Bosco Agustín Pacheco; el Fiscal Luis Joaquín Méndez Ruiz; entre otros.

"Uno de los mayores aciertos fue crear una coordinación interinstitucional efectiva con el objetivo de contener la escalada de violencia, disminuir los delitos que más afectan a la población. Se llevaron a cabo 931 reuniones de seguridad. En el punto más álgido del conflicto con el gobierno federal, la agenda de seguridad no se politizó, se lo debo de reconocer al expresidente Andrés Manuel López Obrador. El descenso en los delitos no lo hubiéramos logrado sin el apoyo del ejército y la armada de México", reconoce el gobernador.

Durante su informe, Enrique Alfaro hizo crítica a medios de comunicación que considera actúan en beneficio de sus intereses, asegura que las cifras que presenta en este informe, del Sistema Nacional de Seguridad Pública, le dan la razón.

"Jalisco logró pasar del lugar 12 al 19, la variación a nivel nacional es que se incrementaron los delitos 1.4 por ciento, en Jalisco lo logramos bajar 17.4 por ciento, estamos por debajo de la media nacional. Cuando lo recibimos (el Estado) estábamos por encima de la media nacional, ahora estamos por debajo", afirma.

Detalla que la tasa delitos en 2018 por cada 100 mil habitantes esta de mil 985; mientras que en este 2024, último año de su gobierno, la tasa es de 806 por cada 100 mil habitantes; asegura que es fruto del aumento del 63 por ciento en el presupuesto en seguridad, por el aumento del estado de fuerza en 17.4 por ciento y lograr el 94 por ciento de las policías certificadas, porcentaje que no alcanzaba los 20 puntos en 2018.

PERSONAS DESAPARECIDAS

Un apartado dentro de su informe de seguridad estuvo dedicado al problema de la desaparición de personas en Jalisco, Enrique Alfaro sostiene que este es un problema que debe de ser abordado desde la descomposición social.

Acota en tres puntos la política que se llevó a cabo en su sexenio en la materia, el primero fue entender la realidad del problema; el segundo trabajar para cumplir con su responsabilidad como gobierno y como respuesta a una agenda mediática; y el tercer trabajar de la mano de las organizaciones con causas legítimas, pues señala que hubo algunos líderes de colectivos de búsqueda que tenían trasfondo político e incluso fueron candidatos en la pasada elección.

Asegura que la primera acción que realizó como gobierno sobre la desaparición de personas fue la de crear el Registró Estatal de Personas Desaparecidas, que no existía ni tampoco algún padrón confiable, ni siquiera a nivel nacional.

Durante el sexenio se registraron nueve mil 618 desapariciones; se localizaron a 17 mil 405 personas que fueron reportadas como desaparecidas, 84.6 por ciento con vida y 15.6 sin vida; destaca Alfaro que el 75 por ciento de las personas desaparecidas y encontradas no fueron víctimas de delitos.

Enrique Alfaro niega que el problema de las desapariciones haya sido ignorada en su gobierno o por él mismo, sin precisar en cifras, afirma que recibió en Casa a Jalisco en múltiples ocasiones a personas que buscaban a un familiar desaparecido, pero esto nunca se hizo mediático, ni tampoco se difundió.

Como muestra de su compromiso con esta agenda compara las cifras de las personas que fueron encontradas en fosas en 2018 cuando se registraron 10, contra este 2024 que van 103 víctimas, pero el año con más localizaciones fue el 2020, con 544 registros. En total, van mil 821 víctimas localizadas en fosas, de las cuales se lograron identificar el 53 por ciento.

Para concluir con este tema, detalla Alfaro que se incrementó al doble el presupuesto para búsqueda de personas, pasó de 343 millones a 695 millones de pesos.

El Diario NTR
PERIODISMO CRÍTICO

Fecha: Miércoles 06 de Noviembre del 2024	Sección: Portada	Página: P / P

Jalisco, sin justicia para 99% de delitos

INFORME HALLAZGOS 2023 DE MÉXICO EVALÚA

En su último informe de seguridad, el gobernador Enrique Alfaro mencionó: "En lo que va de 2024 se han cometido 27 feminicidios; todos resueltos"; sin embargo, **pese a que hay personas detenidas aún no tienen condena**

Jalisco ocupa el segundo lugar nacional con la tasa más alta de impunidad: el 99.12 por ciento de los delitos de causas penales se queda sin castigo, según el informe Hallazgos 2023. Seguimiento y evaluación de la justicia penal en México de México Evalúa.

Sólo Oaxaca supera a Jalisco con 99.93 por ciento de impunidad durante el año pasado.

La organización revisó datos públicos y otros obtenidos vía transparencia de las 32 entidades federativas para generar los indicadores, incluido el de impunidad.

En su último informe de seguridad, el gobernador Enrique Alfaro mencionó: "En lo que va de 2024 se han cometido 27 feminicidios, (pero) todos (están) resueltos".

Continuó luego con la afirmación de que "si aquí alguien comete un feminicidio, va a acabar en la cárcel, que no quede duda"; sin embargo, pese a que hay personas detenidas por los crímenes aún no tienen condena, por lo que la impunidad prevalece.

Según México Evalúa, en 2023 lo mismo se repitió, pues registró cero condenas por el delito, uno en los que el estado presentó una tasa de impunidad del 100 por ciento.

"El promedio de impunidad nacional en feminicidio para 2023 se ubicó en 86.78 por ciento, cifra menor al 88.6 por ciento de 2022. Las entidades con menor impunidad en feminicidio son Michoacán (21.21%), Hidalgo (30%), Yucatán (44.44%) y Baja California Sur (50%), mientras que las entidades que presentaron una nula resolución de casos fueron Veracruz, Oaxaca, Jalisco, Guerrero, Durango y Colima", añade al respecto Hallazgos 2023.

Lo mismo ocurrió con el homicidio, el secuestro y la violación, pues todos tuvieron impunidad del 100 por ciento y, por lo tanto, efectividad del 0 por ciento en el acceso a la justicia, según la organización.

ZMG 2A

El Diario NTR
PERIODISMO CRÍTICO

Fecha: Miércoles 06 de Noviembre del 2024	Sección: Local	Página: 02

Impunes, 99 de cada 100 delitos en Jalisco

NO HAY CASTIGO EN FEMINICIDIO, HOMICIDIO, SECUESTRO...

Según el reporte Hallazgos 2023 de México Evalúa, **el estado presenta una tasa de impunidad de 99.12 por ciento, la segunda más alta a nivel nacional**

WWW
ntrguadalajara.com
NTR
MEDIOS DE COMUNICACIÓN

El lunes, durante la presentación de su último informe en materia de seguridad, el gobernador de Jalisco, Enrique Alfaro Ramírez, felicitó al Poder Judicial local y a la Fiscalía del Estado (FE) por los resultados en materia de justicia que consideró satisfactorios, pero en su mensaje el mandatario omitió mencionar que Jalisco es la segunda entidad federativa del país con la tasa más alta de impunidad, ya que el 99.12 por ciento de los delitos de causas penales se queda sin castigo.

México Evalúa llegó a ese porcentaje dentro de su informe *Hallazgos 2023. Seguimiento y evaluación de la justicia penal en México*, en el que Jalisco sólo fue superado en el indicador por Oaxaca, entidad que sumó 99.93 por ciento de impunidad durante el año pasado.

La organización revisó datos públicos y otros obtenidos vía transparencia de las 32 entidades federativas para generar los indicadores, incluido el de impunidad.

En su discurso de antier, el gobernador mencionó: "En lo que va de 2024 se han cometido 27 feminicidios, (pero) todos (están) resueltos. De los 28 culpables, 23 se encuentran con auto de vinculación a proceso en prisión preventiva, uno cuenta con orden de aprehensión y cuatro agresores se quitaron la vida".

Continuó luego con la afirmación de que "si aquí alguien comete un feminicidio, va a acabar en la cárcel, que no quede duda"; sin embargo, pese a que hay personas detenidas por los crímenes aún no tienen condena, por lo que la impunidad prevalece. Según México Evalúa, en 2023 lo mismo se repitió, pues se registraron cero condenas por el delito, uno en los que el estado presentó una tasa de impunidad del 100 por ciento.

"El promedio de impunidad nacional en feminicidio para 2023 se ubicó en 86.78 por ciento, cifra menor al 88.6 por ciento de 2022. Las entidades con menor impunidad en feminicidio son Michoacán (21.21%), Hidalgo (30%), Yucatán (44.44%) y Baja California Sur (50%), mientras que las entidades que presentaron una nula resolución de casos fueron Veracruz, Oaxaca, Jalisco, Guerrero, Durango y Colima", añade al respecto Hallazgos 2023.

Lo mismo ocurrió con el homicidio, el secuestro y la violación, pues todos tuvieron impunidad del 100 por ciento y, por lo tanto, efectividad del 0 por ciento en el acceso a la justicia, según la organización.

En el informe referido el gobernador también omitió presentar datos de personas sentenciadas por desaparición y el motivo es que las condenas conseguidas por el delito son mínimas. Si bien en 2023 la impunidad no fue del 100 por ciento, lo fue del 99.96 por ciento.

Otros delitos monitoreados por la organización fueron la extorsión, en el que Jalisco tuvo un nivel de impunidad del 99.73 por ciento; la violencia familiar, con 99.89; abuso sexual, con 99.52; despojo, con 97.75; fraude, con 98.57; robo a casa habitación, con 99.22, y narcomenudeo, con 99.81 por ciento.

Pocas sentencias... y débiles

En Jalisco la justicia no llega en muchas ocasiones ni siquiera al conseguir sentencias, pues estas son impugnadas y así se puede modificar su sentido.

Según el reporte de México Evalúa, durante el año pasado 671 sentencias llegaron a una segunda instancia y de esas sólo 54.65 por ciento, es decir, apenas la mitad, tuvo una confirmación. Otro 18.03 por ciento fue modificado; una de cada cinco fue revocada, y en el 6.1 por ciento de los casos se ordenó la reposición de proceso.

Con lo anterior Jalisco se ubicó como la cuarta entidad federativa del país con el porcentaje más elevado de sentencias revocadas, únicamente por detrás de Chihuahua, Quintana Roo y Yucatán.

Lauro Rodríguez / Guadalajara

EXTRACTO DE *HALLAZGOS 2023. SEGUIMIENTO Y EVALUACIÓN DE LA JUSTICIA PENAL EN MÉXICO*

"Las entidades con menor impunidad en feminicidio son Michoacán, Hidalgo, Yucatán y Baja California Sur, mientras que las entidades que presentaron una nula resolución de casos fueron Veracruz, Oaxaca, Jalisco, Guerrero, Durango y Colima"

ISSUU
ntrguadalajara

El Diario NTR
PERIODISMO CRÍTICO

Fecha: Miércoles 06 de Noviembre del 2024	Sección: Local	Página: 02

CON CASO DE GOBEL GÓMEZ

Sexenio de Alfaro, con al menos 7 activistas asesinados

Con el homicidio de Alejandro Gobel Gómez, activista ambiental en contra de la verificación vehicular y presidente de la Asociación de Talleres para las Emisiones y Reparaciones Vehiculares (Atervac), la administración encabezada por Enrique Alfaro Ramírez sumó la séptima muerte violenta de personas defensoras.

De acuerdo con un recuento hecho por organizaciones defensoras de derechos humanos y difundido en el marco de la Feria Internacional del Libro (FIL) 2023, cuando se hizo un homenaje y exigencia pública tras el homicidio de Higinio Trinidad de la Cruz, defensor de la comunidad nahua de Ayotitlán, hasta esa fecha eran seis las personas activistas asesinadas en el sexenio.

Con el homicidio de Gobel Gómez, registrado la noche del domingo en San Pedro Tlaquepaque, la cifra aumenta a siete. El activista coordinó diversas acciones legales y sociales en contra del modelo de verificación que opera actualmente en Jalisco, pues consideraba que el esquema sólo es recaudatorio y no ayuda al medio ambiente. Nunca fue escuchado por las autoridades.

Antes de Gobel Gómez, en Jalisco fue asesinado Higinio Trinidad de la Cruz, quien por años luchó por defender a Ayotitlán, comunidad nahua en Cuautitlán de García Barragán, de la minera Benito Juárez – Peña Colorada, el crimen organizado y propio gobierno.

Él fue asesinado en noviembre de 2023 tras ser desaparecido luego de una visita a la presidencia municipal. Por su homicidio hay una persona detenida.

MICHELLE VÁZQUEZ

VILLA ALFARERA. El presidente de Atervac fue asesinado la noche del domingo en Tlaquepaque.

Antes del crimen de Higinio Trinidad de la Cruz, durante el actual sexenio hubo cinco casos más según organizaciones. Las víctimas fueron Jonathan Santos, defensor de derechos de la comunidad LGBTI+ asesinado en 2020; José Santos Isaac Chávez, nahua, candidato a presidente del comisariado del ejido de Ayotitlán y opositor a la mina Peña Colorada, en 2021; Rosendo González Torres, marakame y líder espiritual reconocido de San Andrés Cohamiata, en Mezquitic, y Estanislao González Carrillo, nieto de 17 años de Rosendo González, en 2021, y Verónica Patricia Guerrero Vinueza, abogada y dirigente del Colectivo de Vecinos Urbi Quinta, el cual estaba en contra de la operación irregular del basurero de Coyula, en 2022.

Aunado a lo anterior, la organización Global Witness señaló en un informe publicado en septiembre que los estados de Jalisco, Colima y Michoacán son *focos rojos* de violencia hacia personas defensoras del medio ambiente.

MURAL
EXPRESIÓN DE JALISCO

Fecha: Miércoles 06 de Noviembre del 2024	Sección: Comunidad	Página: 05

Piden que FGR investigue el caso Gobel

Activistas se manifestaron el lunes en la Plaza de Armas para exigir justicia por el homicidio de Alejandro Abraham Gobel.

Colectivos solicitan que se indague el activismo como móvil

TANIA CASILLAS

Colectivos defensores de derechos humanos pidieron una investigación exhaustiva por el asesinato de Alejandro Abraham Gobel Gómez, integrante de la Asociación de Talleres para las Emisiones y Reparaciones Vehiculares A. C.

Solicitaron, además, que la Fiscalía General de la República (FGR) atraiga el caso.

A través de un comunicado difundido por el Instituto Mexicano para el Desarrollo Comunitario A. C. y firmado por 34 instituciones, pidieron que las indagatorias no se centren en el intento de robo como móvil, sino en el activismo que realizaba.

Gobel Gómez fue atacado a balazos afuera de un condominio en la Calzada Córdoba, en El Álamo, Municipio de Tlaquepaque, a las 19:30 horas del domingo.

Fuentes enteradas del caso indicaron ese día que el activista presuntamente fue citado por personas que pretendían comprar su motocicleta.

Aunque las autoridades informaron que se montó un operativo para dar con los agresores, no se reportó su captura.

Los activistas señalaron en el comunicado que los asesinos dispararon en 12 ocasiones a la víctima y no se llevaron sus pertenencias.

"Tememos que estos lamentables hechos sean el inicio de una negra noche en Jalisco donde la represión sea el método de interactuar del gobierno contra quienes de manera legal y legítima defienden los derechos humanos en Jalisco y se atreven a denunciar y a ser críticos de las políticas que sólo favorecen a los grandes empresarios", agregaron.

Los activistas recordaron que Gobel Gómez encabezó la lucha contra el programa de verificación vehicular desde hace 10 años, pues la consideraba una fachada para imponer medidas recaudatorias.

LA CRÓNICA DE HOY
JALISCO

Fecha: Miércoles 06 de Noviembre del 2024	Sección: Metrópoli	Página: 09

Jalisco, el motor económico que impulsa a México

Jalisco ha experimentado una notable reducción de la pobreza, una generación récord de empleos y un crecimiento en la inversión extranjera, así como una revolución en la industria electrónica

Informe de Gobierno

Diego Araiza
metropoli@cronica.com.mx

En un panorama económico donde la recuperación y el crecimiento son esenciales, Jalisco se ha posicionado como la locomotora económica del país, según el sexto informe de gobierno del mandatario jalisciense, Enrique Alfaro Ramírez. Este informe destaca que, gracias a un enfoque en estrategias y programas innovadores, Jalisco ha logrado reducir los niveles de pobreza a un ritmo acelerado, duplicando la tasa de mejora del promedio nacional y convirtiéndose en un ejemplo a seguir para otras entidades federativas.

El gobernador Alfaro enfatizó que, a lo largo de seis años, se han implementado acciones concretas en colaboración con el sector privado, lo que ha permitido romper récords en generación de empleo y exportaciones, así como en Inversión Extranjera Directa (IED) y crecimiento del Producto Interno Bruto (PIB). "Hoy tenemos una economía diversificada y un ecosistema de formación de talento que nos hacen el mejor lugar para invertir. Gracias Jalisco, valió la pena luchar", expresó.

Desde diciembre de 2018 hasta octubre de 2024, se han creado cerca de 250,000 empleos formales en el estado, a pesar de los desafíos provocados por la pandemia de COVID-19. Esta cifra no solo refleja la resiliencia del mercado laboral jaliscienses, sino que también indica un aumento en la calidad de estos puestos de trabajo, ofreciendo salarios más competitivos. El crecimiento de Jalisco en términos de empleo es notable, ya que ha propiciado un entorno favorable para la creación de nuevas fuentes de ingreso, algo crucial en el contexto actual.

Un área de especial relevancia ha sido la revolución en la industria electrónica. Jalisco ha dejado de ser únicamente un estado de manufactura para convertirse en un centro de innovación tecnológica. La llegada de empresas como Foxconn, la mayor fabricante de componentes electrónicos del mundo, subraya el compromiso del estado con la formación de talento altamente capacitado, capaz de participar en la creación de dispositivos electrónicos avanzados. Esta evolución no solo afecta la economía local, sino que también sitúa a Jalisco en una posición competitiva en el ámbito global, especialmente en áreas como Inteligencia Artificial y el Internet de las Cosas.

La llegada de empresas como Foxconn, subraya el compromiso del estado con la formación de talento altamente capacitado, capaz de participar en la creación de dispositivos electrónicos avanzados.

Además, Jalisco ha ampliado su participación en el mercado internacional mediante la exportación de productos emblemáticos como el aguacate y una notable expansión en la industria de berries. Estas iniciativas no solo han contribuido al desarrollo económico a gran escala, sino que también han elevado el perfil de los productos jaliscienses en el mercado global.

Las empresas locales también han experimentado un crecimiento significativo. Ejemplos como el caso de Tajín, que ha ampliado su presencia con una nueva planta en la Zona Norte, evidencian cómo la inversión y el desarrollo local pueden detonar el crecimiento económico en todas las regiones del estado. La diversificación de la actividad económica ha sido clave, permitiendo a Jalisco convertirse en un espacio donde operan empresas de diversos sectores que satisfacen una amplia gama de necesidades.

En resumen, el informe del gobernador Alfaro refleja un Jalisco que no solo se está recuperando, sino que está prosperando en una nueva era de innovación y desarrollo económico. Con una base sólida de apoyos, inversiones y un enfoque estratégico, el estado se posiciona como un modelo a seguir en la búsqueda de un futuro más próspero para sus habitantes •

El Diario NTR
PERIODISMO CRÍTICO

Fecha: Miércoles 06 de Noviembre del 2024	Sección: Local	Página: 05

EN SEXENIO

Resalta gobierno la inversión de 2,758 mdd

JESÚS MARTÍNEZ
GUADALAJARA

El gobierno de Jalisco presumió que en el actual sexenio concretó inversiones por 2 mil 758 millones de dólares (mdd) provenientes de las empresas de la industria de tecnologías de la información y alta tecnología, lo que significó la creación de 40 mil 554 empleos nuevos, de acuerdo con cifras de la Secretaría de Economía y el Instituto Mexicano del Seguro Social (IMSS).

Lo anterior fue dado a conocer en rueda de prensa encabezada por el gobierno del estado e Index Occidente como parte de los resultados de la reciente gira por Silicon Valley, en San José California.

"En Jalisco, en unidad con el sector productivo, social y académico, hemos trabajado con integridad y convicción en el desarrollo y la implementación de políticas públicas como Jalisco Tech Hub Act, Edutec Jalisco y el Sistema Estatal de Empleabilidad, realidades que nos han permitido potencializar este gran ecosistema, brindando así una gran perspectiva de presente y de futuro para las y los habitantes de Jalisco", afirmó el coordinador general estratégico de Crecimiento y Desarrollo Económico, Xavier Orendáin de Obeso.

Estas inversiones, ya captadas y las que estarán por concretarse en 2025, se traducen en oportunidades laborales de alta especialización para las y los jaliscienses, así como en fortalecimiento de empresas de la industria que han sumado para que Jalisco se posicione como un referente de crecimiento sostenible, añadió.

El gobernador de Jalisco, Enrique Alfaro Ramírez, y el gobernador electo, Pablo Lemus Navarro, sostuvieron que se concretó una inversión mínima comprometida para el 2025 de 890 mdd y la generación de 11 mil 500 nuevos empleos provenientes de empresas de la industria de tecnologías de la información y alta tecnología, como Flex, Jabil, Sanmina, Bosch, Intel, Oracle, HP Inc, Hewlett Packard Enterprise, Solidigm, NXP, IBM, Ase Group, Brillio, Micron, entre otras.

"Por estas nuevas inversiones tendremos una generación de 11 mil 500 empleos que requieren alta especialización, lo que significa una mejor remuneración, por lo cual el gran acierto es contar con una política pública como Jalisco Tech Hub Act, que es una gran estrategia para desarrollar talento especializado", destacó por su parte el presidente de Index Occidente, Guillermo del Río Ochoa.

40 MIL 554

NUEVOS EMPLEOS generaron las inversiones por 2 mil 758 millones de dólares, según el gobierno estatal

EL INFORMADOR
DIARIO INDEPENDIENTE

Fecha: Miércoles 06 de Noviembre del 2024	Sección: Local	Página: 06

INVERSIÓN CELEBRAN LAS BUENAS CIFRAS DEL SECTOR

Jalisco se consolida como la capital de los semiconductores

La Entidad destaca en los últimos años por la inversión y promoción en tecnología

En los últimos seis años se han creado más de 40 mil empleos relacionados con esta industria

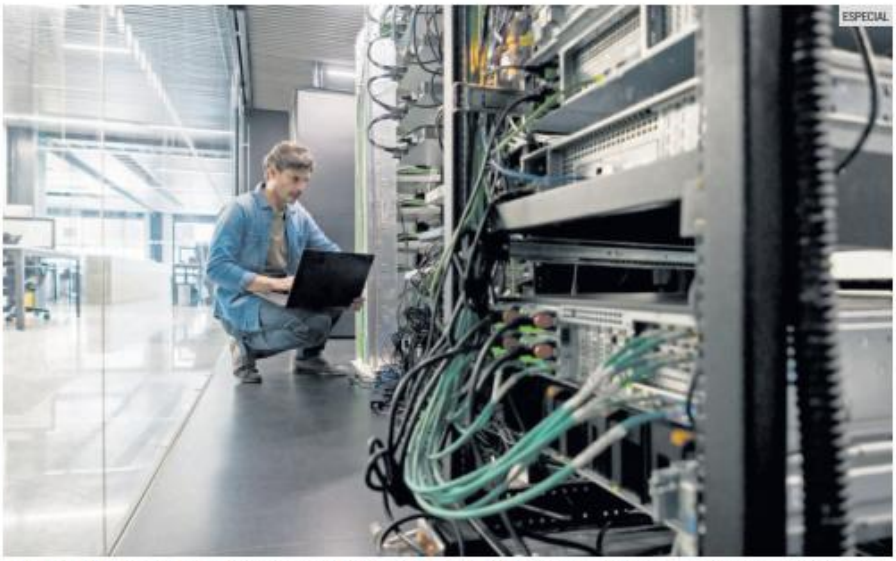
ESPECIAL

BUENAS CUENTAS. El crecimiento de compañías tecnológicas ha sido vertiginoso en el Estado, reconocen empresarios y el Gobierno de Jalisco.

En su momento, Silicon Valley en Estados Unidos se convirtió en la región que encabezaba la industria tecnológica en ese país. Y para Jalisco se ha convertido en lo mismo para nuestro país.

No sólo eso. Nuestro Estado ya es la capital de los semiconductores en América Latina, aseguró el Gobierno del Estado.

De acuerdo a cifras de la administración de nuestra Entidad, en los últimos seis años se concretaron inversiones por dos mil 758 millones de dólares provenientes de las empresas de la industria de tecnologías de la información y alta tecnología, lo que significa la creación de 40 mil 554 empleos nuevos, de acuerdo con cifras de la Secretaría de Economía y el Instituto Mexicano del Seguro Social (IMSS).

Estas cifras confirman una tendencia que ha mantenido Jalisco en años recientes, encabezando diversos indicadores económicos.

Xavier Orendáin De Obeso, coordinador general estratégico de Crecimiento y Desarrollo Económico, explicó que en Jalisco "en unidad con el sector productivo, social y académico, hemos trabajado con integridad y convicción en el desarrollo y la implementación de políticas públicas como Jalisco Tech Hub Act, Edutec Jalisco y el Sistema Estatal de Empleabilidad, realidades que nos han permitido potencializar este gran ecosistema, brindando así una gran perspectiva de presente y de futuro para las y los habitantes del Estado".

Dichas inversiones, tanto las ya captadas como las que estarán por concretarse el próximo año, se traducen en oportunidades laborales de alta especialización para las y los jaliscienses; así como el fortalecimiento de empresas de la industria que han sumado para que el Estado se posicione como un referente de crecimiento sostenible, donde la sinergia entre talento y tecnología gene ra oportunidades únicas para el desarrollo empresarial.

Siembran tecnología, cosechan inversión

En la más reciente gira al Silicon Valley por funcionarios estatales de la presente y la próxima administración, se concretaron inversiones por 890 millones de dólares y la generación 11 mil 500 nuevos empleos para el 2025 provenientes de empresas de la industria de tecnologías de la información y alta tecnología.

Entre esas empresas se cuentan nombres como Flex, Jabil, Sanmina, Bosch, Intel, Oracle, HP Inc, Hewlett Packard Enterprise, Solidigm, NXP, IBM, Ase Group, Brillio, Micron, entre otras.

"Por estas nuevas inversiones tendremos una generación de 11 mil 500 empleos que requieren alta especialización lo que significa una mejor remuneración; por lo cual el gran acierto es contar con una política pública como Jalisco Tech Hub Actque es una gran estrategia para desarrollar talento especializado", destacó Guillermo del Río, presidente de Index Occidente.

ESPACIO INNOVADOR

Actualmente en Jalisco se concentran el 70% de las empresas de semiconductores que hay en México, en tanto que el 23% de los desarrolladores de software en México se encuentran en la entidad.

Además del talento, el estado cuenta con las condiciones ideales de infraestructura, agua y movilidad que lo convierten en un polo de atracción para el nearshoring.

Mauro Garza Marin, coordinador general estratégico de Crecimiento y Desarrollo Económico periodo 2024-2030, destacó en ese sentido que la gira por Silicon Valley fue "muy productiva, se dieron mensajes muy positivos: el primero, que nunca se había visto a dos gobernadores, al entrante y al saliente, lo que generó mucha confianza y certeza a las empresas que ya están instaladas en nuestro estado y se vio traducido en los montos que vienen de inversión y en el compromiso de las empresas de seguir apostando en Jalisco".

Diario antena noticias
www.antenanoticias.com.mx

Fecha: Miércoles 06 de Noviembre del 2024	Sección: Local	Página: 03

Jalisco se posiciona como la capital de los semiconductores en América Latina

Durante el informe de resultados de la gira de trabajo por Silicon Valley en San José California, el Gobierno del Estado de Jalisco e Index Occidente subrayaron que en los últimos seis años, la entidad ha logrado concretar inversiones por 2 mil 758 millones de dólares (mdd), provenientes de empresas que pertenecen a las tecnologías de la información y al la alta tecnología. Lo anterior se traduce en la creación de 40 mil 554 empleos nuevos, de acuerdo con cifras de la Secretaría de Economía y el Instituto Mexicano del Seguro Social (IMSS).

"En Jalisco en unidad con el sector productivo, social y académico, hemos trabajado con integridad y convicción en el desarrollo y la implementación de políticas públicas como Jalisco Tech Hub Act, Edutec Jalisco y el Sistema Estatal de Empleabilidad, realidades que nos han permitido potencializar este gran ecosistema, brindando así una gran perspectiva de presente y de futuro para las y los habitantes de Jalisco", precisó Xavier Orendáin de Obeso, coordinador general estratégico de Crecimiento y Desarrollo Económico.

Tanto las inversiones actuales, como las que se concretarán en el siguiente año, permiten el fortalecimiento de empresas del sector y representan oportunidades laborales de alta especialización para las y los jaliscienses.

El gobernador de Jalisco, Enrique Alfaro Ramírez, y el gobernador electo, Pablo Lemus Navarro, concretaron una inversión mínima comprometida para el 2025 de 890 mdd y la generación once mil 500 nuevos empleos provenientes de empresas de la industria de tecnologías de la información y alta tecnología, como Flex, Jabil, Sanmina, Bosch, Intel, Oracle, HP Inc, Hewlett Packard Enterprise, Solidigm, NXP, IBM, Ase Group, Brillio, Micron, entre otras durante la gira de trabajo.

"Por estas nuevas inversiones tendremos una generación de 11 mil 500 empleos que requieren alta especialización lo que significa una mejor remuneración; por lo cual el gran acierto es contar con una política pública como Jalisco Tech Hub Act, que es una gran estrategia para desarrollar talento especializado". destacó el presidente de Index Occidente, Guillermo del Río.

Por su parte, Mauro Garza Marin, quien encabezará la Coordinación General Estratégica de Crecimiento y Desarrollo Económico para el periodo 2024-2030 destacó que la gira fue muy productiva, y acentuó que la presencia de Alfaro y Lemus, brindó confianza y certeza a las empresas instaladas en el estado.

Cabe destacar que Jalisco cuenta con talento altamente especializado, y aquí se concentra el 70 por ciento de las empresas de semiconductores que hay en México y el 23 por ciento de los desarrolladores de software del país se encuentran en la entidad.

"Lo que podemos concluir después de esta gira, que fue un rotundo éxito, es que Jalisco sigue siendo un estado sumamente atractivo para la industria electrónica, de telecomunicaciones y tecnologías de la información", explicó Roger Eleutheri, presidente de Canieti Occidente.

Asimismo, la entidad cuenta con las condiciones geográficas y de infraestructura necesarias, que lo convierten en un polo de atracción para el nearshoring.

"Se confirmó la confianza que tienen las empresas en Jalisco y las grandes oportunidades que existen para generar empleos, tanto la iniciativa privada como la academia y el gobierno seguimos trabajando de manera conjunta para que Jalisco siga siendo un lugar extraordinario para las inversiones", compartió Roberto Arechederra Pacheco, titular de la Secretaría de Desarrollo Económico.

Finalmente, otro factor que posiciona al estado como el Silicon Valley mexicano, es el desarrollo de la industria a través de diversas políticas públicas como Jalisco Tech Hub Act, el Sistema de Empleabilidad de Jalisco y el Sistema de Educación Tecnológica (Edutec Jalisco), que han propiciado la creación de estrategias y la coordinación de acciones entre iniciativa privada, academia y gobierno.

"Confirmamos con todas las empresas de alta tecnología visitadas, la importancia del talento para seguir invirtiendo en Jalisco. Todas ellas valoran la gran calidad de su capital y humano y la estrategia seguida bajo Jalisco Tech Hub Act, en el que hemos invertido 119 millones para Talento Altamente Especializado, becas de posgrado y licenciaturas, así como el fortalecimiento de los programas de ingeniería, así como la gran inversión a Edutec Jalisco de dos mil millones de pesos", puntualizó Alfonso Pompa Padilla, titular de la SICyT.

La comitiva de la gira estuvo encabezada por el gobernador Enrique Alfaro Ramírez, y le acompañaron Pablo Lemus Navarro, gobernador electo para el período 2024-2030, así como representantes de la iniciativa privada, académicos, funcionarios de la administración estatal e integrantes del próximo gabinete de desarrollo económico.

MILENIO DIARIO JALISCO
Periodismo con carácter

Fecha: Miércoles 06 de Noviembre del 2024	Sección: Local	Página: 08

Casi 20 mil nuevos empleos se crean durante octubre

Economía. Con estas cifras, Jalisco se coloca como segundo lugar nacional, solo por detrás del Estado de México

EN CIFRAS

262

Mil empleos formales se han generado en el estado en lo que va de esta administración.

REDACCIÓN
GUADALAJARA

La generación de empleo formal en Jalisco sigue en aumento. Durante el mes de octubre se registraron 19 mil 685 nuevas plazas de trabajo, lo que posiciona a la entidad en el segundo lugar nacional entre los de mayor creación de oportunidades laborales, de acuerdo con cifras del Instituto Mexicano del Seguro Social (IMSS).

En promedio, Jalisco genera 15 mil 500 puestos de trabajo durante octubre en Jalisco, por lo que los 19 mil 685 empleos creados este mes representan la cifra más alta para un mes de octubre desde el 2022.

El coordinador general estratégico de Crecimiento y Desarrollo Económico de Jalisco, Xavier Orendáin De Obeso, aseveró que durante los últimos seis años se ha trabajado de cerca con las empresarias y empresarios para fortalecer el ecosistema laboral, y como resultado, de diciembre de 2018 a la fecha, se han registrado 262 mil 442 puestos de trabajo dentro del sector formal.

"A pesar de las coyunturas nacionales y globales, Jalisco sigue mostrando solidez y confianza, Jalisco se sigue mostrando decidido y claro en su ritmo y en su rumbo. Nuestra gratitud al sector productivo, sindicatos, empresas y, por supuesto a, la academia que sigue formando nuestro talento con excelencia", puntualizó.

Estos 262 mil 442 empleos generados durante el último sexenio representan el 12 por ciento del empleo nacional, es decir, durante la administración del gobernador Enrique Alfaro, la entidad ha creado 12 de cada 100 empleos en México.

Las 19 mil 685 plazas generadas durante octubre en Jalisco, ubicadas tan solo después de las 21 mil 023 registradas en el Estado de México, representan un incremento respecto al mes pasado, cuando sumaron 12 mil 898 puestos laborales.

EL INFORMADOR
DIARIO INDEPENDIENTE

Fecha: Miércoles 06 de Noviembre del 2024	Sección: Local	Página: 06

REPORTE SOSTIENE TASA DE CRECIMIENTO

Durante octubre se crearon más de 19 mil empleos en el Estado

ESPECIAL

CRECE EL MERCADO LABORAL. Octubre fue un buen mes para el empleo.

El Estado recuperó el ritmo en cuanto a generación de empleos en octubre. Y es que de acuerdo con datos del Instituto de Información Estadística y Geografía (IIEG) de Jalisco, durante octubre se generaron 19 mil 685 empleos formales.

Con dichas cifras, la Entidad se posicionó como segundo lugar nacional durante este mes. Respecto al mes anterior representa un incremento de 0.97% y en cuanto a la tasa anual significa un incremento de 2.04 por ciento.

De acuerdo a la serie histórica, es el segundo resultado más alto para un mes de octubre desde el año 2000, debajo de octubre de 2022, cuando se registraron 23 mil 294 empleos nuevos.

Según los datos del Instituto Mexicano del Seguro Social, durante 2024 se han generado 59 mil 121 empleos nuevos en la entidad, lo que representa una variación acumulada de 2.96% con respecto al cierre de 2023.

Cabe señalar que, con respecto al mismo periodo del año anterior, se observó una menor generación de empleos, al pasar de 80 mil 469 en el acumulado de 2023 a 59 mil 121 en el mismo periodo del presente año.

Con lo anterior, Jalisco se posicionó en el cuarto lugar a nivel nacional en el número de empleos formales acumulados del año, con un aumento de 59 mil 121 empleos.

Esto significa que a nivel nacional, el acumulado es de 594 mil 556 trabajadores, una variación porcentual de 2.7 por ciento.

Las cifras destacan cuando se realiza un contraste con los números que cosecharon otras entidades del país.

Estado de México ha generado 112 mil 646 empleos en lo que va del año, siendo el primer lugar, en contraste, Tabasco registra una pérdida acumulada de empleos nuevos de -18 mil 121, siendo el último lugar.

EL DATO

Buen ritmo en empleos

En lo que va del sexenio, a nivel nacional, nuestra Entidad se coloca como el segundo Estado con mayor generación de empleo formal, con un total 262 mil 442 puestos formales de trabajo.

Diario antena noticias
www.antenanoticias.com.mx

Fecha: Miércoles 06 de Noviembre del 2024	Sección: Local	Página: 05

Jalisco lidera generación de empleos en el país

De acuerdo con cifras del Instituto Mexicano del Seguro Social (IMSS), el empleo formal en Jalisco está en aumento, ya que durante el mes de octubre de este año se registraron 19 mil 685 nuevas plazas de trabajo, lo que posiciona a la entidad en el segundo lugar a nivel nacional en la creación de oportunidades laborales. En promedio, se generan 15 mil 500 puestos de trabajo durante octubre en años anteriores, por lo que, los 19 mil 685 empleos generados representan la cifra más alta para un mes de octubre desde 2022.

A lo largo del sexenio, la Secretaría de Desarrollo Económico (SEDECO), ha trabajado de la mano de empresarias y empresarios para fortalecer el ecosistema laboral, dando como resultado, la creación de 262 mil 442 puestos de trabajo dentro del sector formal desde diciembre de 2018 hasta la fecha.

"A pesar de las coyunturas nacionales y globales Jalisco sigue mostrando solidez y confianza, Jalisco se sigue mostrando decidido y claro en su ritmo y en su rumbo. Nuestra gratitud al sector productivo, sindicatos, empresas y por supuesto a la academia que sigue formando nuestro talento con excelencia. Estoy seguro que, si Jalisco continúa esta ruta de trabajo y de unidad de la triple hélice, los empleos y las oportunidades seguirán llegando para nuestro querido Jalisco", puntualizó Xavier Orendáin De Obeso, coordinador general estratégico de Crecimiento y Desarrollo Económico. Cabe destacar que, los empleos generados en Jalisco durante el sexenio representan el 12 por ciento de las oportunidades laborales a nivel nacional, es decir, durante la administración del gobernador Enrique Alfaro, la entidad creó 12 de cada 100 empleos en México, y en el acumulado anual, es decir, de enero a octubre de este año, el estado registra la creación de 59 mil 121 empleos dentro del sector formal.

Jalisco, segundo lugar nacional en la generación de empleo

El Estado, según datos del IMSS, durante el mes de octubre fueron registradas 19 mil 685 nuevas plazas de trabajo

Redacción/Quadratín Jalisco

Después de unos meses un poco complicados, la creación de empleos en el estado de Jalisco retomó su tendencia al alza.

De acuerdo con cifras del Instituto Mexicano del Seguro Social, durante el mes de octubre en Jalisco fueron registradas 19 mil 685 nuevas plazas de trabajo, lo que lo posiciona en el segundo lugar nacional entre las entidades federativas con mayor creación de oportunidades laborales, informó el coordinador de Crecimiento y Desarrollo Económico, Xavier Orendáin de Obeso.

"A pesar de las coyunturas nacionales y globales, Jalisco sigue mostrando solidez y confianza. Jalisco se sigue mostrando decidido y claro en su ritmo y en su rumbo. Nuestra gratitud al sector productivo, sindicatos, empresas y por supuesto a la academia que sigue formando nuestro talento con excelencia. Estoy seguro que si Jalisco continúa esta ruta de trabajo y de unidad de la triple hélice, los empleos y las oportunidades seguirán llegando para nuestro querido Jalisco".

De acuerdo con el histórico, durante los meses de octubre suelen generarse en promedio 15 mil 500 puestos laborales, por lo que, los 19 mil 685 empleos creados este mes representan la cifra más alta para este mes desde 2022.

Gobierno de Jalisco

Durante los meses de octubre suelen generarse en promedio 15 mil 500 puestos laborales.

Desde diciembre de 2018 hasta la fecha, Jalisco ha registrado 262 mil 442 puestos de trabajo dentro del sector formal. Los 262 mil 442 empleos generados en Jalisco durante el sexenio representan el 12 por ciento del empleo nacional.

En el acumulado anual, es decir, de enero a octubre de este año, Jalisco registra la generación de 59 mil 121 empleos dentro del sector formal. En primer lugar nacional se encuentra el estado de México con 21 mil 23 nuevas plazas registradas ante el IMSS.

> *"A pesar de las coyunturas nacionales y globales, Jalisco sigue mostrando solidez y confianza. Jalisco se sigue mostrando decidido y claro en su ritmo y en su rumbo. Nuestra gratitud al sector productivo, sindicatos, empresas y por supuesto a la academia que sigue formando nuestro talento con excelencia"*
>
> **Xavier Orendáin de Obeso**

Reporte Indigo
Cinco días

Fecha: Miércoles 06 de noviembre del 2024	Sección: Nacional	Página: 22

Gdl

Miércoles 06 de noviembre de 2024

POR ÍNDIGO STAFF

JALISCO: SOBERANÍA Y FUTURO

#Alfaro

El gobernador de Jalisco reivindicó la 'lucha' jalisciense por la 'soberanía' y el 'futuro' en el marco de su Sexto Informe de Gobierno, y aseguró que la entidad cuenta con los mejores modelos en educación, salud, economía y conectividad

Durante estos últimos seis años, el estado de Jalisco construyó los "mejores modelos locales" del país en materia educativa, sanitaria, transporte público, conectividad y economía, cuya implementación y consolidación fueron logradas mediante la "defensa" persistente de la "soberanía" estatal, aun en entornos con una marcada adversidad.

Así lo expresó el gobernador de Jalisco, Enrique Alfaro Ramírez, mediante un mensaje dirigido a todos los jaliscienses, con motivo del Sexto Informe de Gobierno del mandatario, donde les externó su agradecimiento por el respaldo recibido durante el sexenio que está por llegar a su conclusión.

"En estos seis años hemos cuidado y defendido a Jalisco. En medio de la adversidad, luchamos con dignidad para salir adelante, para defender nuestra soberanía, para construir nuestro futuro. Hoy tenemos el mejor modelo educativo, el mejor sistema de salud, el mejor transporte público, la mejor conectividad y somos la locomotora económica de México", aseveró el mandatario estatal, quien concluyó con un "gracias Jalisco, valió la pena luchar".

El Gobierno de la entidad asegura haber creado durante este sexenio el "mejor modelo educativo de todo México", lo cual se alcanzó con la implementación de la estrategia denominada "Recrea, educando para la vida", colaborando siempre con el personal docente, padres de familia, alumnado y el propio Sindicato Nacional de Trabajadores de la Educación.

Dicha estrategia, informa la autoridad estatal, ha generado impactos positivos en distintos rubros del ámbito educativo, como la reconstrucción de mil 300 escuelas del estado; y la conformación del "Fideicomiso para la Infraestructura Educativa", que este año dispone de 3 mil millones de pesos para mejorar más planteles educativos.

También se continuó, ahora por mandato legal, con la distribución de paquetes escolares para todos los estudiantes de educación básica del estado; se basificaron docentes; se entregaron computadoras para más de 46 mil profesores; y se puso en marcha: "EDUTEC Jalisco, el mejor sistema de educación tecnológica del país con la creación de carreras vinculadas a la vocación económica de cada región".

Asimismo, Jalisco consolidó el "mejor sistema de salud de México", lo cual se hizo posible preservando la rectoría autónoma del Estado sobre el mismo, una de las mayores prioridades del gobernador, Alfaro Ramírez, y que derivaría en múltiples beneficios sanitarios para la entidad.

Entre dichos beneficios figura la construcción de nueva infraestructura médica como el Hospital Civil de Oriente y el Instituto Regional de Cancerología; la modernización de las áreas especializadas del Hospital Civil Juan I. Menchaca, en la curación de infantes con quemaduras graves; así como la operación del programa de "atención universal gratuita" para toda la infancia que padece cáncer y diabetes en Jalisco.

> **"En estos seis años hemos cuidado y defendido a Jalisco. En medio de la adversidad, luchamos con dignidad para salir adelante, para defender nuestra soberanía, para construir nuestro futuro"**
>
> **Enrique Alfaro Ramírez**
> Gobernador de Jalisco

En la administración de Alfaro Ramírez destaca también la creación del llamado "Seguro Salud Jalisco", dirigido a todos los habitantes del estado que carecen de seguridad social, para garantizarles así una "atención médica de calidad, con calidez y cercana" en los 581 centros de salud existentes, 11 hospitales regionales, 18 hospitales comunitarios, ocho hospitales de especialidades, y las dos unidades especiales para detección y diagnóstico del cáncer de mama.

'Locomotora económica' jalisciense

El Gobierno estatal asevera que ahora Jalisco está fungiendo como la "locomotora económica" de México, tras haber implementado durante estos seis años un conjunto de acciones,

REPORTE Indigo CINCO DÍAS

Fecha: Miércoles 06 de noviembre del 2024	Sección: Nacional	Página: 23

> TERRESTRE
Renovación de todas las carreteras estatales

> AÉREA
Modernización de los aeropuertos de Guadalajara y Puerto Vallarta; construcción de aeropista en Chalacatepec

> MARÍTIMA
Modernización de todos los muelles

> VIRTUAL
"RED Jalisco", infraestructura edificada con 4 mil millones de pesos que provee internet para los 125 municipios, para más de 13 mil sitios públicos

> SANEAMIENTO DE AGUAS RESIDUALES
Inversión por más de 3 mil millones de pesos en 70 plantas de tratamiento y ampliación de "El Ahogado"

FUENTE: GOBIERNO DE JALISCO.

estrategias, apoyos, inversiones y programas en el ámbito económico, que permitió "reducir los niveles de pobreza al doble de rápido que la federación y por encima de la media nacional, y generar mayores fuentes de ingresos".

La actual administración encabezada por Alfaro Ramírez, afirman las autoridades, generó "confianza y solidez económica" en el estado, creando así un entorno favorable para alcanzar resultados en materia económica.

"En este sexenio se crearon cerca de 250 mil empleos formales de diciembre de 2018 a octubre de 2024, esto a pesar de los efectos generados por la pandemia de Covid-19, logrando propiciar las condiciones para que se generarán no solamente nuevos puestos de trabajo, sino mejores salarios", comunicó el Gobierno estatal.

Por otra parte, la gestión saliente también destacó los records en exportaciones, Inversión Extranjera Directa y en elevar los índices del Producto Interno Bruto, por lo que se aseguró que "hoy Jalisco aporta más que nunca a la economía nacional".

Otro legado relevante que presume la actual administración estatal consiste en haber garantizado el "abastecimiento de agua para los próximos 50 años", lo cual se concretó con la puesta en marcha del sistema de presas "Zapotillo-El Salto-La Red-Calderón", que requirió de una inversión conjunta entre el Estado y la Federación por 8 mil 130 millones de pesos.

El abastecimiento hídrico de la metrópoli de Guadalajara también resultó fortalecido con la implementación de la "Línea Morada", un proyecto que le permite al sector industrial del municipio de El Salto reutilizar 600 litros de agua por segundo suministrados por la planta de tratamiento "El Ahogado", recientemente ampliada y modernizada.

Transporte público transformado

Las acciones que fueron implementadas durante este sexenio en el ámbito de la movilidad condujeron a que Jalisco cuente con el "mejor sistema de transporte colectivo de México", según lo sostiene la administración estatal encabezada por Alfaro Ramírez.

Resultados concretos en este rubro son la renovación total de la flotilla de autobuses en la metrópoli de Guadalajara; la adopción de un único esquema de pago electrónico en todo el sistema de transporte público; la creación de "Mi Macro Periférico" y el "Sistema López Mateos"; la modernización de "Mi Macro Calzada" así como de las líneas 1 y 2 de "Mi Tren"; y la construcción y próxima conclusión de la Línea 4 para comunicar a Tlajomulco con Guadalajara.

ARTÉ MÉNDEZ

Gira por el Silicon Valley deja 890 mdd y 11 mil empleos

Haremy Reyes/ Quadratín Jalisco

Como resultado de la reciente gira realizada por autoridades estatales, las salientes y entrantes, así como empresarios de Jalisco por el Silicon Valley de California está confirmada una atracción de inversiones de 890 millones de dólares y la creación de 11 mil 500 nuevos empleos, informó el presidente de Index de occidente, Guillermo del Río.

"Se logró tener inversiones por 890 millones de dólares para los siguientes meses y de la creación de 11 mil 500 nuevos empleos, pero no sólo empleos normales, sino que muchos de ellos son empleos muy especializados, de mano de obra muy calificada y bueno, que representa un plus para nuestra gente y para nuestra región".

Después de participar en las visitas a empresas del Silicon Valley de California para atraer cientos de millones de dólares en inversiones, quien será el siguiente coordinador de Desarrollo Económico de Jalisco, Mauro Garza, explicó que lo que más piden los CEOs es certeza energética y en talento.

"También se destacaron temas fundamentales que el gobierno electo tomó nota, como la necesidad de contar con el suministro energético ya que estos nuevos proyectos pues tienen una alta demanda de energía y también pues celebramos que el gobierno federal pues también entiende esta gran necesidad que se tiene y pues que podamos trabajar de la mano para que nuestro estado pueda contar con esta garantía energética que requieren estas empresas para poder seguir desarrollando sus proyectos en nuestro estado".

Y es que cerca del 60 por ciento de las empresas del Silicon Valley que confirmaron inversiones en Jalisco ya tienen presencia en el estado y ampliarán sus plantas de producción, mientras que las nuevas, en áreas como inteligencia artificial, tecnologías de la información y semiconductores.

Lo que más piden los CEOs es certeza energética y en talento

3

Gobierno de Jalisco

publimetro

Fecha: Miércoles 06 de noviembre del 2024	Sección: Local	Página: 03

Gira a Silicon Valley impulsa certidumbre de inversión para Gobierno de Jalisco

Frutos. La visita a California generará una inversión mínima comprometida para 2025 de 890 mdd y la certidumbre de empresas tecnológicas que apuestan por Jalisco

Ernesto Gómez

La gira en el "SIlicon Valley" que realizó el Gobierno de Jalisco y el de transición que encabezará Pablo Lemus (2024 - 2030) arrojó certidumbre de que inviertan en la entidad, además más de 11 mil nuevos empleos e inversión comprometida para el 2025 de 890 mdd por parte de empresas extranjeras.

Visitaron empresas como Google, Oracle, entre otras, a finales de octubre. En rueda de prensa en un hotel de la zona Expo Guadalajara, dieron resultados del recorrido.

Xavier Orendáin de Obeso, Coordinador General de Crecimiento y Desarrollo Económico de Jalisco habló de la productiva de esta gira en Estados Unidos.

"Una gira muy exitosa, con rostro humano, 11 mil 500 empleos, el 60%, arriba de la línea de bienestar, más de 2.2 mal llamados salarios mínimos, 890 millones de dólares, 18 mil 500 millones de pesos, de inversión comprometida hacia adelante, rompiendo varios retos que fueran el gobernador constitucional y un gobernador electo a dar mensaje de certeza, que fueran los presidentes de las principales cámaras empresariales, y que fueran un par de rectores de las universidades de la ciudad, habla de un ecosistema, el mensaje que se transmitió, fue de certeza, contundente", manifestó el funcionario.

Mauro Garza, próximo coordinador de Desarrollo Económico (2024-2030) aplaudió también, la gira en el "Silicon Valley".

"Muy contento de los resultados de la gira, son muchos años que ha venido trabajando de la mano, iniciativa privada y el gobierno, los resultados se ven, cuando hablamos de un ecosistema, por qué todas las partes, están involucradas en el crecimiento y desarrollo de la misma", sentenció.

CIFRA

11,500

nuevos empleos se crearán en Jalisco a raíz de la visita que las autoridades estatales realizaron a California.

"Las mejores carreras son las de relevo y un privilegio poder entregar el relevo, en una mejor posición de como la recibimos, habiendo hecho Jalisco una buena carrera, los jaliscienses merecen, la excelencia, entrega total, trabajo en equipo, entre el gobierno y la academia, cerrando satisfechos, para que venga lo mejor para Jalisco"

Xavier Orendáin
Coordinador General de Crecimiento

Análisis. La gira la realizó Enrique Alfaro y Pablo Lemus, como representantes estatales. /CORTESÍA

LA CRÓNICA DE HOY JALISCO

Fecha: Miércoles 06 de Noviembre del 2024	Sección: Metrópoli	Página: 16

Filma Jalisco: nuevo impulso a la producción cinematográfica

Filma Jalisco proporciona facilidades para la filmación y la formación de talento

Cine

Diego Araiza
Crónica Jalisco

Durante la inauguración del GuadaLAjara Los Ángeles Film Festival (GLAFF), el Gobernador de Jalisco, Enrique Alfaro, presentó la política pública Filma Jalisco, que ofrece incentivos económicos para el desarrollo de la industria audiovisual en el estado. Esta política, lanzada en 2023, se distingue por ser la única de su tipo en el país, y busca posicionar a Jalisco como un hub principal de producción audiovisual en México.

El GLAFF, que celebra su 14ª edición y conecta a cineastas de Estados Unidos y América Latina, ha sido un espacio para discutir el impacto de iniciativas como Filma Jalisco. El Gobernador mencionó que estos esfuerzos han permitido a Guadalajara recibir dos premios Ariel consecutivos, un indicador del desarrollo de la producción cinematográfica local. Asimismo, se destacó que Jalisco es el primer estado en implementar un programa Cash Rebate, destinado a incentivar la llegada de más producciones al estado.

Filma Jalisco cuenta con un fondo superior a 100 millones de pesos, que permite ofrecer costos competitivos a nivel nacional e internacional. Esta política incluye facilidades en la gestión de permisos, infraestructura adecuada y servicios profesionales, creando un entorno propicio para la filmación en locaciones tanto públicas como privadas. Estos elementos, sumados a un clima favorable y una ubicación geográfica estratégica, posicionan a Jalisco como un destino atractivo para cineastas.

El GuadaLAjara Film Festival, organizado por la Universidad de Guadalajara, busca fomentar la colaboración entre la comunidad cinematográfica y abordar diversas causas. En la inauguración del festival, se anunciaron futuras aperturas y expansiones de proyectos que beneficiarán a cineastas emergentes.

La gira en Los Ángeles, que promovió estas iniciativas, estuvo encabezada por Enrique Alfaro y contó con la participación de varios funcionarios, incluyendo a Ricardo Villanueva Lomelí, rector de la Universidad de Guadalajara; Xavier Orendáin De Obeso, Coordinador General Estratégico de Crecimiento y Desarrollo Económico; Claudia Vanessa Pérez, Secretaria de Turismo; Lourdes Ariadna González Pérez, Secretaria de Cultura; y Luis Gustavo Padilla Montes, rector del Centro Universitario de Ciencias Económico Administrativas (CUCEA) de la UdeG.

Con la implementación de Filma Jalisco y el impulso del GLAFF, el estado busca atraer más producciones y consolidar su lugar en el panorama cinematográfico internacional •

El GuadaLAjara Film Festival, organizado por la Universidad de Guadalajara, se realiza con un sentido altruista y solidario, además de anunciar próximas aperturas y la expansión de proyectos para cineastas emergentes

QUADRATIN Jalisco

Fecha: Miércoles 06 de Noviembre del 2024	Sección: Local	Página: 04

Cerrará sexenio sin aumento en la tarifa del transporte: Setran

Diego Monraz advirtió que los concesionarios no pueden esperar un aumento en los próximos días ni a inicios de la siguiente administración

Gobierno de Jalisco

Haremy Reyes/Quadratín Jalisco

Para desmentir rumores y a un mes de que termine el actual gobierno estatal, el secretario del Transporte, Diego Monraz Villaseñor, advirtió que los concesionarios del transporte público no pueden esperar un aumento de tarifa en los próximos días ni a inicios de la siguiente administración, porque están informados que es una decisión que se toma por un comité bajo criterios técnicos.

"Que hay una fórmula establecida en la ley, que hay indicadores establecidos en la ley, hay dos normas técnicas que están a punto de aprobarse y publicarse, solo nos falta el último visto bueno del Observatorio Ciudadano de Movilidad y Transporte, y a partir de ahí se instala el Comité Técnico de Tarifas. ¿Qué es lo que va a trabajar?, la tarifa técnica, más no la social. Hago hincapié en ello porque hay que recordar que aquí en Jalisco ya con la nueva Ley de Movilidad y Seguridad Vial existen dos tarifas. La técnica es lo que resulta del costo promedio de mover una persona en cualquier modalidad y la tarifa social es la que paga el usuario, el ciudadano".

Agregó que existe un subsidio estatal para que los usuarios del transporte no tengan que pagar la totalidad del costo.

Por otro lado, ante la promesa de la presidenta municipal de El Salto, María Elena Farías Villafan de gestionar una ruta de transporte que cubra el corredor de Las Azucenas, El Mirador, El Castillo, El Verde y que tiene como destino los Dos Templos en el centro de Guadalajara, la Secretaría del Transporte informó que ya se dio trámite a esta solicitud y revisarán el tema operativo y jurídico, su titular, Diego Monraz Villaseñor, aclaró que esta es una atribución estatal y no municipal.

"Ya le explicamos a la presidenta municipal que el transporte público es una atribución estatal. Qué bueno que haga sus gestiones, ya le explicamos cómo deben de hacerse. Vienen autoridades nuevas, hay que tener paciencia y comprensión. Están apenas con mucha voluntad, con mucho ánimo, integrando sus actividades y vamos a estar ayudando a todas y cada uno de ellos para que puedan sacar sus gestiones. No está operando, pues es que no estaba autorizado. Entonces el transportista nos pidió de favor que nos juntáramos con la alcaldesa porque estaba recibiendo presiones de parte de ella. Vamos a analizarlo, de ser necesaria esa extensión o ampliación de alguna ruta, se autoriza sin problema".

La Setran informó que ya está en trámite la solicitud para la autorización de la nueva vía de la ruta ya existente y que, de manera paralela al proceso jurídico-administrativo, se trabajará en la parte operativa para determinar cuántas unidades se requerirán y la frecuencia de éstas, en principio para cubrir los fraccionamientos Las Azucenas y El Mirador, que son los puntos con mayor demanda y, sobre todo, para no abrir la frecuencia de otras rutas que también cubren dicho corredor.

Setran

Existe un subsidio para que los usuarios no tengan que pagar la totalidad del costo.

LOGRA EL SALTO Y SETRAN ACUERDO

Con el objetivo de mejorar el servicio de transporte público (Setran), el Gobierno de El Salto y la Secretaría de Transporte de Jalisco, lograron un acuerdo para trabajar en conjunto.

En la reunión el secretario de Transporte, Diego Monraz Villaseñor, y la alcaldesa, María Elena Nena Farías, buscaron solventar las necesidades de los usuarios del transporte público, es por esto que revelaron que está en trámite la solicitud para la autorización de la nueva vía de la ruta ya existente que cubre el corredor de Las Azucenas, El Mirador, El Castillo, El Verde y que tiene como destino los Dos Templos en el centro de Guadalajara.

MILENIO DIARIO JALISCO
Periodismo con carácter

Fecha: Miércoles 06 de Noviembre del 2024	Sección: Local	Página: 10

Cada vez más solos los centros de verificación

Solos a casi solos lucen los diferentes centros de verificación de la zona metropolitana. Usuarios manifestaron su desacuerdo por el programa por el cobro que realizan y dudan de su eficiencia.

MURAL
EXPRESIÓN DE JALISCO

Fecha: Miércoles 06 de Noviembre del 2024	Sección: Comunidad	Página: 04

Aplican descuentos en corralones

FRANCISCO DE ANDA

El director general de Depósito y Custodia Vehicular del Gobierno de Jalisco, Jonadab Martínez, fue facultado por su superior jerárquico para aplicar descuentos a las personas que quieran pagar los adeudos por concepto de guarda y custodia de vehículos con más de 180 días dentro de los espacios anteriormente conocidos como "corralones".

Las facultades las otorga el actual Secretario de Administración, Aarón Armando Gámez Sepúlveda, mediante un acuerdo que fue publicado este martes en el Periódico Oficial El Estado de Jalisco.

"Se faculta al Maestro en Administración Pública Jonadab Martínez García, director general del Depósito y Custodia Vehicular de la Secretaría de Administración del Poder Ejecutivo del Estado de Jalisco para que se desempeñe como autoridad fiscal para determinar y liquidar así como realizar descuentos de los adeudos que se generan por el servicio de guarda y custodia de vehículos mercancías u objetos varios que tengan más de 180 días dentro de los depósitos vehiculares", señala la publicación.

El Diario NTR
PERIODISMO CRÍTICO

Fecha: Miércoles 06 de Noviembre del 2024	Sección: Local	Página: 05

Siapa cobra 66.91% de lo facturado

PROCESO DE DEPURACIÓN DE MOROSOS QUEDÓ PENDIENTE

Este año, hasta septiembre, el sistema consiguió 2 mil 544 millones de pesos (mdp); sin embargo, **la facturación en ese periodo fue de 3 mil 802 mdp**

La eficiencia en la cobranza del suministro del agua a cargo del Siapa ha caído en el sexenio y este año es de apenas 66.91 por ciento del total facturado.

De enero a septiembre de este año, el Sistema Intermunicipal de los Servicios de Agua Potable y Alcantarillado (Siapa) cobró 2 mil 544 millones de pesos (mdp) por el agua que otorgó a los ciudadanos; sin embargo, facturó un total de 3 mil 802 mdp, según información del propio organismo.

En 2018, último año de la administración encabezada por Aristóteles Sandoval Díaz, el Siapa cobró el 85.51 por ciento de lo facturado, porcentaje que cayó a 83.56 en 2019, primer año de la gestión de Enrique Alfaro Ramírez.

EN LA CIUDAD

COBRO DEL AGUA, EN PICADA EN LA ACTUAL GESTIÓN

AÑO	EFICIENCIA EN LA COBRANZA SOBRE LO FACTURADO
2018	85.51%
2019	83.56%
2020	76.91%
2021	70.12%
2022	69.96%
2023	64.54%
2024*	66.91%

*Hasta septiembre

MICHELLE VÁZQUEZ

A LA BAJA. En 2018 el Siapa cobró 85.51 por ciento de la facturado y este año el porcentaje es sólo de 66.91.

En 2020 el porcentaje de cobranza fue de 76.91; en 2021, de 70.12; en 2022, de 69.96, y en 2023, de 64.54. Así, este año ha aumentado ligeramente, pero en la cuenta aún faltan los últimos meses de 2024.

Por otro lado, en el comparativo anual de ingresos totales, el cual incluye las cuotas, factibilidades y otros conceptos, todavía no se ha llegado a lo que se tuvo en 2023, cuando se cerró con una recaudación de 4 mil 883 mdp; en total van 4 mil 20 mdp recaudados.

En el análisis de sus estados financieros publicados hasta el pasado mes de marzo el Siapa explica que tiene la política de realizar mensualmente la estimación de las cuentas incobrables sobre los saldos mensuales de los usuarios. Para tal efecto realiza la comparación entre el saldo del mes actual y el anterior, registrando la diferencia cada mes; sin embargo, se enfatiza que "la entidad no realiza ninguna otra estimación. (Se) registran únicamente las prescripciones reales de forma global, sin disminuir las cuentas por cobrar individuales".

Al llegar a la titularidad del Siapa, Carlos Torres Lugo dijo que comenzaría un proceso de depuración de morosos para conocer las cifras reales de la cartera vencida, así como de las cuentas que ya prescribieron con el objetivo de mejorar la eficiencia en cobranza, lo que no sucedió.

El Diario NTR
PERIODISMO CRÍTICO

Fecha: Miércoles 06 de Noviembre del 2024	Sección: Local	Página: 07

AUDITORIO BENITO JUÁREZ

Cierre de Fiestas de Octubre, uno de los más exitosos

FIESTAS DE OCTUBRE 2024

CORTESÍA

ÉXITO. Cerca de 250 mil personas presenciaron los shows de más de 60 artistas en el Foro Principal, 14 de éstos con sold out.

La edición 59 de las Fiestas de Octubre llegó a su fin, luego de 32 días de diversión y éxito, pues se estiman un millón 100 mil visitantes en el Auditorio Benito Juárez, consolidándose como una de las ediciones más populares por su variedad gastronómica, música, diversión y espectáculos.

El Foro Principal fue el escenario de más de 60 artistas, de los cuáles 14 de estos conciertos registraron sold out como Los Auténticos Decadentes, Conjunto Primavera, Belanova, Ha-Ash, Kany García, Banda Cuisillos, Mon Laferte, Picus y Julieta Venegas, entre otros. El encargado de clausurar la feria este lunes por la noche fue el DJ internacional Steve Aoki, quien, con su trap, electropop y latin house tuvo un cierre espectacular este lunes.

Del total de los asistentes, 70 por ciento fueron adultos y 30 por ciento menores de edad, con un tiempo de permanencia cercano a las seis horas dentro del Auditorio. Además, 70 por ciento de los eventos tuvo lleno total en la zona de gradas con 6 mil espectadores que ingresaron de forma gratuita.

En cuanto al Palenque de Fiestas de Octubre, la asistencia fue de 185 mil personas del 4 de octubre al 4 de noviembre. Mientras que el Universo de Color de Canica Azul registró una asistencia de mil 500 niños y 722 docentes de 65 escuelas públicas y privadas de Guadalajara.

Este año fueron 69 espacios disponibles en la zona gastronómica, más de 56 juegos y atracciones garantizaron diversión para toda la familia. Una de las atracciones mejor recibidas fue la pista de hielo, resultó toda una gran atracción para las y los asistentes.

En cuanto al área de expositores en general, este año sentó un nuevo precedente al registrar 99.5 por ciento de ocupación.

Las Fiestas de Octubre son organizadas a través de la Agencia de Entretenimiento del Gobierno de Jalisco.

INSTAGRAM
/ntrguadalajara

MILENIO DIARIO JALISCO
Periodismo con carácter

Fecha: Miércoles 06 de Noviembre del 2024	Sección: Local	Página: 10

Asiste más de un millón a las Fiestas de Octubre 2024

REDACCIÓN
GUADALAJARA

Con asistencia récord cerró la edición 59 de las Fiesta de Octubre al reunir a más de un millón 110 mil visitantes durante los 32 días del festival, que reunió a lo mejor de la gastronomía jalisciense, la música, la diversión y el espectáculo.

El Foro del Auditorio Benito Juárez fue escenario de 60 artistas, quienes deleitaron al público con sus mejores interpretaciones. Catorc de estos conciertos registraron sold outcomo los casos de Los Auténticos Decadentes, Conjunto Primavera, Belanova, Ha-Ash, Kany García, Banda Cuisillos, Mon Laferte, Picus, Julieta Venegas, entre otros.

Fueron alrededor de 250 mil personas los que se dieron cita a los conciertos masivos, de los cuales el 70 por ciento tuvieron llenos totales en la zona de gradas con 6 mil espectadores que ingresaron de forma gratuita con el solo hecho de pagar su boleto de entrada a la feria.En cuanto al Palenque, la asistencia fue de 185 mil personas.

El Foro Principal del Auditorio Benito Juárez fue escenario de la presentación de más 60 artistas. ESPECIAL

Respecto al atractivo de la Cánica Azul atrajo una asistencia de mil 500 niños y 722 docentes de 65 escuelas públicas y privadas de Guadalajara con su interesante tema del cuidado del planeta.

Este año fueron 69 espacios que tuvo la Zona Gastronómica y otras áreas con venta de variados tipos de comida como antojitos mexicanos, huaraches, pizzas, lasagna, entre otros, así como 56 juegos y atracciones para toda la familia.

LA CRONICA DE HOY
JALISCO

Fecha: Miércoles 06 de Noviembre del 2024	Sección: Metrópoli	Página: 04

Récord histórico en las Fiestas de Octubre 2024 en Guadalajara

Son 83 piezas, entre estas, el boceto y una réplica del mural que pintó en el Sindicato de Cinematografía y fue destruido

Atracciones familiares

Diego Araiza
metropoli@cronica.com.mx

La 59ª edición de las Fiestas de Octubre en Guadalajara concluyó este 4 de noviembre, tras 32 días llenos de actividades, entretenimiento y cultura. Con una asistencia récord de más de un millón cien mil personas, la feria reafirmó su estatus como uno de los eventos más importantes en el calendario cultural de Jalisco, atrayendo a miles de visitantes de distintos puntos de México y de países extranjeros. Celebrada en el tradicional Auditorio Benito Juárez, esta fiesta anual ofreció un amplio abanico de opciones para todo el público, consolidándose como un referente de entretenimiento y cultura en el estado.

El éxito del evento de este año se debe en gran parte a la labor de la Agencia Estatal de Entretenimiento de Jalisco, dirigida por Esteban Estrada, quien resaltó la importancia de una organización detallada y un esfuerzo conjunto de varias dependencias locales para alcanzar un saldo blanco en seguridad. Según Estrada, la expectativa por las Fiestas de Octubre 2024 era alta desde el inicio, y los resultados superaron ampliamente las proyecciones, no solo en términos de asistencia, sino también en la calidad de las actividades presentadas y la satisfacción del público.

UN ESPECTÁCULO MUSICAL

Uno de los puntos más destacados de esta edición fue el programa musical, que incluyó a más de 60 artistas de renombre. Durante todo el mes, el Foro Principal se transformó en el epicentro de los espectáculos, atrayendo a miles de personas con una variedad de géneros musicales, desde pop y rock hasta música regional mexicana. Figuras como Los Auténticos Decadentes, Conjunto Primavera, Belanova, Ha*Ash, Mon Laferte, Kany García y Julieta Venegas subieron al escenario y lograron llenar el recinto en cada presentación. Gracias a esta variada cartelera, más de 250 mil espectadores se congregaron en el foro, superando ampliamente las expectativas y demostrando el poder de convocatoria de las Fiestas de Octubre.

Otro de los espacios favoritos del evento fue el Palenque, que también destacó por su ambiente íntimo y la cercanía con los artistas. Con más de 185 mil asistentes, el Palenque ofreció espectáculos en un formato que permitía a los asistentes vivir la experiencia de manera cercana, generando una atmósfera única que se ha convertido en uno de los atractivos más populares de la feria. Las noches en este recinto estuvieron llenas de momentos memorables, donde la interacción directa entre el público y los artistas creó una conexión especial.

El cierre de esta edición estuvo a cargo del DJ estadounidense Steve Aoki, quien brindó un espectáculo lleno de energía y emoción. Con una asistencia de más de 25 mil personas, el show de Aoki se destacó no solo por su mezcla de música electrónica, sino también por la incorporación de éxitos en español como "La Chona" y "Suavemente", que desataron la euforia del público. En un momento especialmente emotivo, Aoki rindió homenaje al legendario Vicente Fernández, lo que provocó una ovación generalizada en el recinto. Fiel a su estilo, Aoki concluyó su actuación lanzando pasteles al público, un gesto característico que fue recibido con gran entusiasmo y que dejó una impresión duradera entre los asistentes.

ENTRETENIMIENTO FAMILIAR

Las Fiestas de Octubre no solo destacaron por su cartelera musical, sino también por la diversidad de actividades pensadas para todos los miembros de la familia. La feria ofreció 56 atracciones diferentes, incluyendo una pista de hielo que fue una de las novedades más llamativas de este año. Tanto niños como adultos disfrutaron de esta atracción, que añadió un toque especial y poco común en Guadalajara. Además, el evento incluyó una gran variedad de juegos mecánicos, desde montañas rusas hasta carruseles, que proporcionaron diversión y entretenimiento a visitantes de todas las edades.

Uno de los espacios que más llamó la atención fue el "Universo de Color", una iniciativa educativa creada por Canica Azul, una organización enfocada en promover la sostenibilidad y el cuidado ambiental. Este espacio ofreció talleres y actividades interactivas para más de 1,500 niños de distintas escuelas de Guadalajara, quienes tuvieron la oportunidad de aprender sobre la importancia de proteger el medio ambiente. Esta propuesta educativa demostró el compromiso de las Fiestas de Octubre con la concientización y la educación, integrando valores de responsabilidad social dentro de la programación del evento.

En el ámbito gastronómico, la feria brindó una rica oferta culinaria que complació a todos los gustos. Desde antojitos típicos mexicanos, como tacos y elotes, hasta opciones internacionales como pizza y helados artesanales, la variedad de platillos fue un atractivo adicional que mejoró la experiencia de los asistentes. La gastronomía se convirtió en un pilar importante del evento, ofreciendo a los visitantes la oportunidad de disfrutar de una gran diversidad de sabores en un solo lugar.

HACIA EL FUTURO: NUEVAS POSIBILIDADES

La edición de este año ha marcado un antes y un después en la historia de las Fiestas de Octubre, con una asistencia récord y una organización impecable que dejaron una imagen positiva y fortalecieron la reputación de Guadalajara como sede de grandes eventos culturales. Este éxito ha planteado nuevas metas y perspectivas para futuras ediciones, en las cuales se considera implementar mejoras en las instalaciones

Más de 60 artistas nacionales e internacionales se presentaron en el Foro Principal, logrando una asistencia de más de 250 mil espectadores, superando las expectativas y ofreciendo una programación musical diversa para todos los gustos

LA CRÓNICA DE HOY JALISCO

Fecha: Miércoles 06 de Noviembre del 2024	Sección: Metrópoli	Página: 05

y estudiar un posible cambio de sede. Entre las opciones propuestas destaca la Arena Guadalajara, un espacio que podría ofrecer mayor comodidad y accesibilidad para el público, en función de seguir incrementando la afluencia y satisfacción de los asistentes.

La organización y ejecución de las Fiestas de Octubre 2024 demostraron que este evento es capaz de crecer y adaptarse a las demandas del público actual, sin perder su esencia ni su atractivo. La combinación de música, entretenimiento, cultura y gastronomía consolidó a esta celebración en el corazón de Guadalajara, y todo indica que en los próximos años continuará evolucionando para ofrecer nuevas experiencias y mantenerse como uno de los eventos más esperados en Jalisco •

Diario antena noticias
www.antenanoticias.com.mx

Fecha: Miércoles 06 de Noviembre del 2024	Sección: Local	Página: 05

Edición 59 de las Fiestas de Octubre registró más de un millón de asistentes

Luego de 32 días, la edición 59 de las Fiestas de Octubre llega a su fin como una de las más exitosas, reuniendo a más de un millón cien mil visitantes. El 70 por ciento de los asistentes a las instalaciones del Auditorio Benito Juárez entre el 4 de octubre y el 4 de noviembre fueron adultos, mientras que el resto fueron menores de edad.

Además de disfrutar de la gastronomía, los asistentes pudieron disfrutar de música y espectáculo en el Foro Principal, que fue escenario de más de 60 artistas, quienes deleitaron al público con sus mejores interpretaciones. De estos conciertos, 14 registraron sold out, como fue el caso de Los Auténticos Decadentes, Conjunto Primavera, Belanova, Ha*Ash, Kany García, Banda Cuisillos, Mon Laferte, Picus y Julieta Venegas, entre otros.

Cerca de 250 mil personas presenciaron los conciertos masivos al término de las actividades. Además, el 70 por ciento de eventos tuvo llenos totales en la zona de gradas con seis mil espectadores que ingresaron de forma gratuita luego de pagar su boleto de entrada a la feria. Por otra parte, en el Palenque de Fiestas de Octubre, la asistencia fue de 185 mil personas y la Canica Azul atrajo el interés de mil 500 niños y 722 docentes de 65 escuelas públicas y privadas de Guadalajara.

La zona gastronómica dispuso 69 espacios para la venta de antojitos mexicanos, huaraches, pizzas, lasaña, hamburguesas, birria, burritos, brochetas, además de bebidas preparadas, snacks y helados. Más de 56 juegos y atracciones garantizaron momentos de diversión para toda la familia.

Por otra parte, los servicios públicos de la Secretaría de Salud Jalisco, ofrecieron mil 373 asesorías de dengue y la aplicación de cuatro mil 500 vacunas contra la influenza y dos mil 600 contra el neumococo, así como la generación de dos mil 100 pruebas rápidas de ITS y mil 39 afiliaciones al Seguro Salud Jalisco.

EL INFORMADOR
DIARIO INDEPENDIENTE

Fecha: Miércoles 06 de Noviembre del 2024	Sección: Local	Página: 10

SERVICIO OFRECEN SEGURIDAD CON SUPERBOLETOS

Arena Guadalajara, el nuevo coloso del entretenimiento

El recinto promete espectáculos llenos de innovación y calidad; alistan el anuncio de eventos de talla internacional

La Arena Guadalajara, el nuevo coloso del entretenimiento en Jalisco, anunció oficialmente su apertura en febrero de 2025, tras algunos cambios en su fecha inicial. Este recinto, operado por Zignia, es el tercero de su tipo en el país, después de la Arena Monterrey y la Arena Ciudad de México, y promete elevar los estándares en infraestructura y experiencias para los asistentes.

La fecha inicial de inauguración estaba programada para septiembre de 2024, sin embargo, la demanda de una cartelera sólida motivó su aplazamiento. "Decidimos que la apertura fuera en febrero de 2025 para contar con una cartelera completa y que las giras internacionales pudieran llevarse a cabo, ofreciendo el mejor servicio posible en un recinto tan importante como este", explica Dante Guillen, vocero oficial de la Arena Guadalajara, en entrevista con **EL INFORMADOR**. La agenda ya cuenta con 12 conciertos confirmados, y en los próximos días se anunciarán más eventos de talla internacional que, asegura Guillen, "encantarán al público de Jalisco".

Entre los primeros espectáculos confirmados, Carlos Rivera será el encargado de inaugurar oficialmente el recinto con su gira de 20 años, una de las más esperadas en el país. A este evento le seguirá el popular 90's Pop Tour: All Stars, que se presentará en un formato 360, el cual promete sorprender al público. "Quisimos hacer una cartelera variada; casualmente, la gira de Carlos Rivera cayó en la fecha perfecta para abrir el lugar, y con el 90's Pop Tour inauguramos con dos días de conciertos de alto impacto", señala Guillen.

Rodrigo Islas, director de marketing e innovación de Zignia, destaca la respuesta del público de Guadalajara: "En estos días de preventa, Guadalajara ha liderado las ventas frente a la Arena Monterrey y la Ciudad de México, lo que demuestra la expectativa que genera este recinto".

La infraestructura de la Arena Guadalajara ha sido diseñada para soportar montajes de gran escala, con una capacidad de carga en el domo de hasta 150 toneladas, un aspecto vital para los espectáculos internacionales. "Por ejemplo, hace un par de años trajimos a Roger Waters a Monterrey, con un equipo de 100 toneladas. La Arena Guadalajara cuenta con una estructura preparada para soportar incluso más, lo cual la convierte en un espacio de primer nivel para cualquier talento", comenta Islas.

Además, el recinto tendrá una capacidad de hasta 20 mil personas en el escenario central, adaptable para diferentes tipos de presentaciones, desde conciertos y obras de teatro hasta eventos de jaripeo y competencias deportivas. "La versatilidad del espacio nos permite ofrecer distintas configuraciones, desde un escenario central que alberga a 20 mil personas hasta un coliseo íntimo o una pista de hielo", añade Guillen.

El confort y la experiencia del público también han sido prioridad en la construcción de la Arena Guadalajara, pues cuenta con más de 400 pantallas 4K en los pasillos, una cifra sin precedentes en cualquier recinto en el país, además de 500 sanitarios distribuidos estratégicamente para evitar largas filas. En cuanto al estacionamiento, ofrece más de 2 mil 500 cajones gratuitos, asegurando una experiencia cómoda para los asistentes desde su llegada. "El manejo de pantallas 4K en los pasillos es espectacular, y el hecho de no tener que hacer fila para el baño o buscar estacionamiento son detalles que verdaderamente elevan la experiencia", agrega Guillen. Además, con el marcador central y una arena completamente climatizada, la Arena Guadalajara garantiza comodidad en cualquier época del año.

Boletera y ubicación estratégica

La aplicación SuperFan de Superboletos, la boletera oficial de la arena, también promete una experiencia enriquecida para el público, ofreciendo entradas digitales, opciones de seguridad, y beneficios como "meet and greets", boletos gratis, y más. "Es una aplicación que facilitará el acceso y mejorará la experiencia en muchos aspectos. Queremos que los asistentes puedan disfrutar de cada evento sin preocupaciones", agrega Islas.

EN IMÁGENES | Diseño moderno por fuera y por dentro

ESPECIAL

EXTERIOR. La fachada, inspirada en el Agave Azul Tequilero y la cantera dorada de Huentitán, está diseñada con 17 mil metros cuadrados de cristal templado con filtros ecológicos.

ESPECIAL

ARENA GUADALAJARA. El recinto está construido en una superficie de 75 mil metros cuadrados, con una capacidad para 20 mil asistentes. Cuenta con 74 suites de lujo.

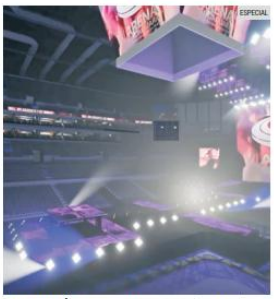

ESPECIAL

INNOVACIÓN. Cuenta con un escenario 360, mil 300 metros cuadrados de pantallas digitales, una pantalla central de LED de 300 metros cuadrados y un sistema de anillo digital periférico.

EL INFORMADOR • H. FIGUEROA

PROFESIONALES. Dante Guillen, vocero oficial de la Arena Guadalajara, posa junto a Rodrigo Islas, director de marketing e innovación de Zignia, desde las instalaciones de esta casa editorial.

Cabe señalar que las preventas para los boletos de los primeros eventos ya anunciados serán exclusivas para tarjetahabientes de Banco Azteca.

En cuanto a su ubicación estratégica, en la intersección de Periférico Norte 481 y Calzada Independencia, el recinto está diseñado para tener accesos rápidos y eficientes. Además, las 74 suites de lujo, que permiten disfrutar de los eventos en un ambiente exclusivo, han sido pensadas para quienes buscan una experiencia aún más sofisticada. "Vamos a ofrecer una atmósfera de primer nivel; queremos que cada asistente, desde el que compra el boleto general hasta el que adquiere una suite, se sienta especial", resalta Guillen.

Sobre la posibilidad de albergar las Fiestas de Octubre, Guillen comenta que aún no se ha planteado la idea oficialmente, pero que están abiertos a la colaboración con el Estado de Jalisco. "Estamos dispuestos a trabajar en conjunto y recibir a cualquier tipo de evento o promotor que busque un espacio de esta categoría. La arena no viene a competir con auditorios o teatros, sino a ser un referente en Latinoamérica. Aquí buscamos abrir nuestras puertas a todos los promotores para que el público disfrute de un lugar de primer nivel", señala Guillen.

Con un avance del 80% en la construcción, el equipo de la Arena Guadalajara confía en tener todo listo para finales de enero, cuando planean realizar un recorrido con medios de comunicación. La tecnología de última generación, sumada a la experiencia acumulada de Zignia con las arenas en Monterrey y Ciudad de México, garantiza que este nuevo espacio sea uno de los espacios más modernos a nivel global.

AGÉNDALO

Cartelera de artistas para la apertura de la Arena Guadalajara en 2025

22 de febrero: Carlos Rivera será el encargado de inaugurar el recinto. En este concierto, el originario de Tlaxcala celebrará 20 años de trayectoria.

28 de febrero: 90's Pop Tour: All Stars, con todo el poder de la nostalgia sonora y mucho baile en el escenario.

6 de marzo: Maiden Orchestra, con más de 50 músicos en escena, te permitirá escuchar la versión sinfónica del mítico grupo de metal.

7 de marzo: 2000's X Siempre. Una década marcada por la innovación a nivel musical, y en este concepto trae lo mejor de sus exponentes.

8 de marzo: Beret, con su sonido de reggae, el cantautor sevillano promete fascinar al público de Jalisco.

15 de marzo: La Banda MS tomará el escenario con todos sus éxitos; un repertorio lleno de música sinaloense.

16 de marzo: La gira de despedida de El Hijo del Santo. El heredero del manto del Santo dice adiós a una era.

21 de marzo: Yuri. La cantante veracruzana presume una brillante carrera y ahora llega a celebrar a nuestra ciudad.

22 de marzo: José Madero, la voz de la mítica banda Pxndx, vuelve en su faceta en solitario para liberar su lado más "emo".

28 de marzo: Reik promete una noche llena de baladas para el corazón, sufrir el amor y celebrar los reencuentros.

29 de marzo: Intocable también festeja su aniversario en suelo tapatío, en este caso 30 años de puro norteño.

4 de abril: Lupita D'Alessio llega con su "Gracias Tour", lista para ofrecer una velada llena de baladas para almas dolidas.

MURAL
EXPRESIÓN DE JALISCO

Fecha: Miércoles 06 de Noviembre del 2024	Sección: Comunidad	Página: 02

Aspiran a liderar a la UdeG

Ayer se registraron los aspirantes a sustituir al Rector General de la Universidad de Guadalajara, Ricardo Villanueva; los tres académicos aprovecharon para presentar la propuesta de trabajo que aplicarían de ser elegidos para dirigir la Casa de Estudios.

Mara Robles fue la primera en registrarse como aspirante a la Rectoría; además de ser académica, fue legisladora local.

Elevaría Mara salario dirigido a profesores

MARIANA QUINTERO

La primera en registrarse como aspirante a la Rectoría de la Universidad de Guadalajara (UdeG), fue la ex legisladora local y académica Mara Robles.

Tras concluir su trámite, Robles aseguró que impulsaría mejoras en los salarios de las y los profesores de asignatura, que su trabajo tendría una perspectiva feminista y que habría cero tolerancia a la violencia de género.

"Asumo plenamente el compromiso de la responsabilidad de plantearnos los 'cómos', porque en los propósitos casi siempre estamos de acuerdo. Lo que voy a hacer es generar rutas claras y viables para alcanzar los compromisos establecidos en un diálogo permanente con toda la comunidad universitaria", apuntó.

Ente sus principales propuestas destacó la intención de elevar el salario de las y los profesores de la Universidad, así como dar mayores apoyos a las y los académicos.

"Presentamos una propuesta de formación docente integral, estructurada en torno a la trayectoria académica, a través de una reforma al modelo de carrera docente integral, estructurada en torno a la trayectoria académica, a través de una reforma al modelo de carrera docente y de un programa poderosísimo de formación pedagógica y didáctica con énfasis en los adolescentes para la Educación Superior", señaló.

"Los investigadores necesitan más recursos, necesitan más apoyo, necesitan menos burocracia y necesitan que estén las condiciones a la altura de las necesidades sociales y su capacidad intelectual", abundó.

Pretende también implementar en todas las carreras universitarias un tronco común con asignaturas relacionadas con la cultura.

"Que ofrezca a todas y todos los alumnos en cada grado, junto a las materias de su profesión, cursos o talleres de lectura de los autores clásicos de filosofía, literatura y ciencia", expuso.

Al registro de Robles fueron invitadas Guadalupe Ramos, Coordinadora de CLADEM México; Ruth Padilla, académica de la UdeG; y Valeria Ávila, diputada en la actual Legislatura.

Mara Robles *Aspirante a Rectora*

"Presentamos una propuesta de formación docente integral, estructurada en torno a la trayectoria académica, a través de una reforma al modelo de carrera docente".

Carlos Iván Moreno *Aspirante a Rector*

"Visualizo el rol de quien ocupe esta Rectoría como un rol conciliador, de articulación de voluntades y de construcción de acuerdos, que defienda los valores humanistas y la autonomía universitaria".

Plantea más inversión en formación docente

MARIANA QUINTERO

El actual Director de UdeGPlus, Carlos Iván Moreno Arellano, se sumó a la lista de aspirantes a la Rectoría de la Universidad de Guadalajara (UdeG).

Durante su registro planteó una agenda con cinco ejes principales de trabajo, entre los que destacó la revalorización de la labor docente.

"Esto implica invertir más en la formación docente, cerrar brechas salariales entre los profesores de asignatura y de tiempo completo. Eso es algo que la Universidad ya ha estado haciendo, pero tenemos que redoblar el paso", mencionó.

Su línea de trabajo también contempla el seguir ampliando la oferta educativa de la UdeG, y recalcó que en México actualmente sólo 4 de cada 10 jóvenes tienen acceso a la educación superior.

Habló además de la necesidad de utilizar las tecnologías en el aprendizaje, como la inteligencia artificial; de incentivar la labor de las y los académicos y de apostarle al fortalecimiento a la cultura.

Respecto al alumnado, señaló que impulsaría políticas universitarias para atender su salud mental y sus necesidades alimentarias.

"Una de la propuestas importantes del plan de trabajo es implementar toda una política integral para el fortalecimiento del éxito y el bienestar estudiantil. Esto incluye la salud mental", expuso.

Dijo que, de llegar a estar al frente de la UdeG, su legado sería dejar una Universidad preparada para el futuro.

"Esta fortaleza que da la gobernabilidad y la visión colectiva de la UdeG nos permite pensar y afrontar los retos del contexto global (...) eso nos obliga a pensar en qué tenemos que enfocar los aprendizajes y la interacción en las universidades", afirmó.

"Yo visualizo el rol de quien ocupe esta Rectoría como un rol conciliador, de articulación de voluntades y de construcción de acuerdos, que defienda los valores humanistas y la autonomía universitaria", abundó.

Maricarmen Galindo

Moreno Arellano es el actual Director de UdeGPlus y contempla utilizar las tecnologías del aprendizaje.

Planter señaló que aplicaría estrategias diferenciadas a toda la red universitaria, pero con los mismos objetivos.

Alentará investigación y agenda de cuidados

MARIANA QUINTERO

La actual Rectora del Centro Universitario de los Altos (CUAltos), Karla Alejandrina Planter Pérez, fue la tercera aspirante a la Rectoría General de la Universidad de Guadalajara que realizó su registro la tarde de ayer; aseguró que, de ocupar dicho puesto, impulsaría la investigación y plantearía la necesidad de contar con políticas universitarias en torno a los cuidados.

"El impuso a la investigación es muy importante, sabiendo que hay que tener estrategias diferenciadas porque los investigadores, según el momento en que se encuentren, tienen necesidades distintas", señaló la académica.

Mencionó además que el trabajo de cuidados es una de las causas de la deserción escolar, y por ello habría que contar con estrategias que permitan a las mujeres universitarias conciliar su vida en casa y en la escuela.

"Las mujeres generalmente venimos a trabajar aquí, a estudiar aquí, pero también tenemos que ir al súper, a limpiar la casa, a atender los niños, a veces cuidar a personas enfermas y eso afecta muchísimo, provoca deserción o faltas que no pueden ser justificadas (...) la institución tiene que ver cómo te ayuda mientras pasas por ese proceso", dijo.

Planter también dijo que, de llegar a ser Rectora, perseguiría los mismos objetivos para toda la red universitaria, pero aplicando estrategias diferenciadas; por ejemplo, la promoción de la cultura, la mejora de las condiciones laborales y administrativas.

Asimismo habló de seguir ampliando la oferta educativa apegada a los cambios tecnológicos que permita a las y los universitarios contar con mayores credenciales académicas en distintas áreas.

"Tengo mucho que agradecerle a esta institución, y lo que les puedo decir es que todas mis capacidades estarán puestas en esta encomienda, si es que llego a ser elegida por el Consejo General Universitario", dijo.

Karla Planter *Aspirante a Rectora*

"Las mujeres generalmente venimos a trabajar aquí, a estudiar aquí, pero también tenemos que ir al súper, a limpiar la casa, a atender los niños (...) y eso afecta muchísimo, provoca deserción o faltas que no pueden ser justificadas".

MILENIO
DIARIO JALISCO
Periodismo con carácter

Fecha: Miércoles 06 de Noviembre del 2024	Sección: Local	Página: 04

RUMBO A LA RECTORÍA

Nació en un pueblo a las afueras de Guadalajara, donde la vida cotidiana no era un derecho, sino una lucha constante. En ese lugar, el padre campesino y la madre ama de casa pusieron su fe en una sola idea: la educación como salvación

Leticia Leal Moya

De Santa Anita a la rectoría, un viaje de educación, resiliencia y vocación

Perfil

TERESA SÁNCHEZ VILCHES
GUADALAJARA

Leticia Leal Moya no nació entre los reflectores de la academia, ni bajo los techos solemnes de una biblioteca universitaria. Nació en Santa Anita, un pueblo en las afueras de Guadalajara, donde la vida cotidiana no era un derecho, sino una lucha constante. En ese lugar, el padre campesino y la madre ama de casa pusieron su fe en una sola idea: la educación como salvación, como emancipación. "La universidad es la única salida", repetía su padre, quizá más como mantra que como instrucción. "Era lo que nos iba a definir como personas", cuenta Leticia, y desde niña se aferró a ese camino, porque entre los campos y las promesas calladas de la tierra, las opciones eran tan limitadas como los sueños de alguien que nunca había salido de ese rincón de Jalisco.

Esta es la raíz de Leticia Leal, la que aún hoy, en medio de los pasillos y los escritorios institucionales de la Universidad de Guadalajara, sigue volviendo a ese lugar de su infancia, no por nostalgia, sino por entendimiento. Quizá sea esta raíz la que la empuja a enfrentar cada nuevo reto con la obstinación de quien sabe que la educación es mucho más que una consigna: es la base, el escape y el reencuentro. Leticia comenzó ese viaje temprano, subiendo al camión que la llevaría a la Vocacional en Guadalajara, cada día, en el turno vespertino. En una de esas noches, alguien le arrebató su dinero del camión, y lo que parecía ser una pérdida menor, se volvió la herida de un país que a veces es hogar y otras un callejón oscuro. "Jamás voy a regresar a la ciudad porque es muy peligrosa", recuerda haber dicho. La respuesta de su padre, sin embargo, no fue el consuelo que esperaba, sino un recordatorio de esos que en su simplicidad lo dicen todo: "El mundo está lleno de cosas que uno tiene que enfrentar".

La historia de Leticia es la historia de una educación. Y aquí "educación" no es un término moderno, es decir, no es un privilegio ni una puerta giratoria hacia mejores opciones laborales. Es una palabra antigua, con todos sus filos y todas sus batallas. Con el tiempo, la historia se va llenando de decisiones que Leticia toma con el pragmatismo de quien sabe que la vida no ofrece muchas segundas ocasiones.

Actualmente es rectora del Centro Universitario de Tlajomulco de Zúñiga. ESPECIAL

Al terminar sus estudios en Guadalajara, le llega la oportunidad de una beca para estudiar en la Universidad de Georgia. México, en aquel 1994, no estaba para ofrecer demasiadas opciones a jóvenes como ella, así que la oferta de Berkeley, con todos sus prestigios y con su inscripción impagable, se desmorona en un instante. Pero Georgia, en cambio, extiende una invitación completa, una beca que parece un tesoro caído de la nada. "Me siento muy contenta y orgullosa de haber tenido la oportunidad de estudiar en el extranjero", dice Leticia, "a pesar de venir de una familia de bajos recursos". Y Leticia, quien ha aprendido a no dudar ante la generosidad de la vida, acepta el reto y se embarca en un viaje hacia un país extraño, sin mirar atrás.

> Para Leticia, el poder no es un fin, sino un instrumento; no un privilegio, sino una responsabilidad

Ahí, en Wisconsin, en los inviernos donde la nieve parecía más sólida que sus propias certezas, se enfrenta a la soledad, ese silencio que los países ajenos le imponen a los extranjeros, los inviernos que se extienden en una secuencia monocromática de blancos y grises. "El frío es crudo, muy penetrante, y la vida muy monótona por el hecho de estar encerrado tantas horas", describe Leticia. El frío de Wisconsin es un recordatorio constante de que la vida, incluso para quien ha logrado llegar lejos, sigue exigiendo fortaleza. En una biblioteca sin ventanas, en los días sin sol, Leticia aprende lo que es resistir.

Su retorno la lleva a terrenos inesperados. Al integrarse a la Comisión de Seguridad Nacional junto a Adolfo Aguilar Zínser, Leticia, ahora con una experiencia que pocos en su generación pueden presumir, observa de cerca las estructuras que sostienen y amenazan a su país. Aguilar Zínser, figura de la intelectualidad mexicana, le ofrece una formación que las aulas nunca podrían darle. "Fue un regalo trabajar con él, uno de los mejores académicos de México", comenta Leticia.

Una mañana, en una sala diplomática del Departamento de Estado en Washington, Leticia escucha a Colin Powell mientras discute sobre la agenda bilateral. Ahí, entre las palabras que se deslizan sin prisa, Leticia se ve a sí misma, como un reflejo distante de aquella joven de Santa Anita, la que tomó el autobús hacia una ciudad incierta, la que se encontró en Wisconsin, la que ahora es testigo de acuerdos que definirán el futuro de su país. Y en medio de todo, sabe que su historia está llena de piezas que jamás podrán contarse en una sola línea.

El regreso a la ciudad la lleva a la Universidad de Guadalajara, donde asume la dirección del Centro de Estudios Estratégicos para el Desarrollo. Allí, Leticia se convierte en el pulso de un espacio cuya búsqueda es definir el rumbo del estado, entre la creación de proyectos culturales y los estudios de futuro. Es entonces cuando se da cuenta de que el conocimiento no es solo un deber, sino una especie de territorio en disputa. La universidad, ese ideal que su padre le inculcó en la infancia, se revela ahora como una institución viva, compleja, vulnerable, y ella, una de sus defensoras. "Conocí la universidad a través de esta misión", dice Leticia. "Ahí editamos el estudio de Jalisco a futuro, para conocer cuáles son las vías de solución a los problemas del estado".

Durante la pandemia, el reto que se le plantea es casi absurdo: abrir un nuevo centro universitario en Tlajomulco, un municipio que carga el estigma de la violencia, de la pobreza, de las historias que no se cuentan. Ella acepta, con la tenacidad que su padre le enseñó en esa frase antigua y sencilla. "Era un entorno muy adverso; pensé que todo estaba en contra", admite. Contra todo pronóstico, el proyecto avanza, y el Centro Universitario de Tlajomulco se convierte en un refugio para una generación de jóvenes que, como ella, saben que la educación no es un lujo, sino una última línea de resistencia.

Hoy, Leticia se enfrenta a un reto nuevo y familiar a la vez: su aspiración a la rectoría de la UdeG, la misma universidad que un día le abrió las puertas y le ofreció un espacio. Para ella, el poder no es un fin, sino un instrumento; no un privilegio, sino una responsabilidad. Y si algo ha aprendido a lo largo de los años, es que cada puesto es una oportunidad para verter en él la historia propia y la ajena, las raíces que traen desde Santa Anita y las decisiones que tomó en los inviernos extranjeros. Leticia Leal Moya no solo es una candidata a la rectoría: es el testimonio de que el conocimiento, aunque a veces parezca ajeno o inaccesible, es la herencia más valiosa que tiene un pueblo.

MILENIO DIARIO JALISCO
Periodismo con carácter

Fecha: Miércoles 06 de Noviembre del 2024	Sección: Local	Página: 06

Registro de Mara Robles Villaseñor. FERNANDO CARRANZA

Mara Robles presenta propuestas para una universidad inclusiva

PABLO NÚÑEZ
GUADALAJARA

Mara Robles Villaseñor recibió la constancia de candidatura a la Rectoría de la Universidad de Guadalajara, otorgada por la Comisión Especial Electoral del Consejo General Universitario, lo que la coloca como aspirante oficial en la contienda por dirigir una de las instituciones educativas más importantes de México. En su discurso de aceptación, Robles Villaseñor esbozó algunas de las líneas de acción que conforman su proyecto, enfocándose especialmente en la creación de un diálogo constante y transparente con la comunidad estudiantil y docente, lo cual considera esencial para fortalecer la relación entre las autoridades universitarias y los estudiantes.

Robles subrayó la necesidad de establecer rutas claras y alcanzables para cumplir los compromisos que tome con la comunidad universitaria. "El principal derecho de las y los estudiantes es recibir una educación relevante y pertinente, y para lograrlo los maestros son la clave", afirmó, destacando que la calidad educativa es uno de los pilares de su propuesta. La candidata también enfatizó la importancia de ofrecer mejores condiciones laborales para los profesores, al reconocer el papel fundamental que desempeñan en la formación de los jóvenes.

Entre sus propuestas más destacadas, planteó una gestión presupuestal orientada a mejorar los salarios de los docentes, incluidos los que laboran por asignatura, quienes frecuentemente enfrentan condiciones laborales precarias. Además, propone una reforma al modelo de carrera docente que no solo contemple una remuneración justa, sino también una trayectoria académica sólida que permita la capacitación continua de los profesores.

MILENIO DIARIO JALISCO
Periodismo con carácter

Fecha: Miércoles 06 de Noviembre del 2024	Sección: Local	Página: 06

Iván Moreno apostará por la innovación y valores humanistas

DIANA BARAJAS
GUADALAJARA

Carlos Iván Moreno oficializó su registro como candidato a la Rectoría General de la Universidad de Guadalajara, presentando ante el Consejo General Universitario sus propuestas para liderar la institución. En su discurso, Moreno Arellano subrayó su compromiso con los valores de mesura, autocrítica y servicio, afirmando que de obtener el respaldo del Consejo, él y su equipo estarán honrados de ejercer este rol con responsabilidad.

Moreno enmarca su visión para la rectoría como una figura de conciliación y articulación, que busca construir acuerdos, defender la autonomía universitaria y promover los valores humanistas. "Vivimos una profunda crisis del humanismo y del pensamiento humanista, junto con una disrupción tecnológica que afecta el futuro del trabajo, de las democracias y de la vida cívica", señaló el candidato, destacando la necesidad de un liderazgo que sepa equilibrar la modernización tecnológica con el respeto por los valores esenciales de la universidad.

Dentro de sus propuestas, Moreno plantea un mayor uso de la tecnología en la red universitaria para responder a los desafíos actuales, revalorizar el papel de los docentes y aumentar la cobertura educativa, especialmente para los sectores más vulnerables de la sociedad. "La Universidad de Guadalajara tiene el imperativo de seguir ampliando las oportunidades educativas, creciendo de manera ordenada, con calidad y pertinencia, sobre todo para quienes más lo necesitan", enfatizó.

Con una amplia trayectoria en la UdeG, Moreno ha sido director general de UDGPlus, así como coordinador general de planeación, internacionalización y académico, roles en los que ha impulsado la innovación y el desarrollo de la universidad.

Registro de Carlos Iván Moreno Arellano. FERNANDO CARRANZA

MILENIO DIARIO JALISCO
Periodismo con carácter

Fecha: Miércoles 06 de Noviembre del 2024	Sección: Local	Página: 06

Karla Planter va por menos burocracia y mayor sostenibilidad

DIANA BARAJAS
GUADALAJARA

Karla Planter, actual rectora del Centro Universitario de los Altos, se registró como candidata para la Rectoría General de la Universidad de Guadalajara. En su presentación ante el Consejo General Universitario, Planter expresó su disposición para servir a la comunidad universitaria, asegurando que, en caso de ser elegida, dedicará todas sus capacidades a esta encomienda. "Si no, de cualquier forma estaré acompañando a quien le toque estar al frente", añadió, mostrando un compromiso claro con el avance institucional, independientemente del resultado de la elección.

Planter propuso un plan enfocado en la formación integral de los docentes en innovación tecnológica, fortalecimiento cultural, sostenibilidad ambiental y una gestión más eficiente y menos burocrática. "Algo que debe ser eliminado es la rigidez que tenemos, la sobre burocratización; nosotros tenemos un problema muy fuerte y hay que reconocerlo", destacó, subrayando que la flexibilidad en la administración es clave para mejorar el desempeño institucional.

Registro de Karla Alejandrina Planter Pérez. FERNANDO CARRANZA

Entre otras de sus propuestas, Planter enfatizó la importancia de impulsar la investigación y apoyar a los académicos en sus diversas especialidades, un aspecto que considera fundamental para el crecimiento académico de la universidad. "Es muy importante impulsar la investigación, reconociendo la diferencia de los investigadores", señaló, evidenciando su interés por fortalecer el campo científico en la institución.

Con 32 años de trayectoria como docente en la UdeG, Planter es también investigadora, asesora y periodista, con una vasta experiencia de más de 15 años en estos ámbitos.

EL INFORMADOR
DIARIO INDEPENDIENTE

Fecha: Miércoles 06 de Noviembre del 2024	Sección: Local	Página: 05

RECTORÍA DE LA UDEG

Se registran tres candidatos

"Una de las claves para lograrlo somos los profesores, debemos estar bien pagados y bien capacitados, los profesores debemos ser valorados, así que valórenos y no solo con apapachos, la valoración de los profesores inevitablemente pasa nada por los salarios".

Mara Robles, académica y política.

"Buscaré implementar una política integral para el fortalecimiento del éxito y el bienestar estudiantil, que incluye elementos como la salud mental. Entre los puntos más apremiantes, está el que nuestros estudiantes fortalezcan sus capacidades de aprender".

Carlos Iván Moreno, titular de UDGPlus.

"Mi propuesta busca enriquecerse a partir de las aportaciones plurales de nuestra comunidad, articulando las diversas perspectivas que surgen de ella para lograr la construcción de una visión compartida de la universidad del futuro y el camino que debemos seguir".

Karla Planter, rectora del CUAltos.

Ayer, Karla Planter, actual rectora del Centro Universitario de los Altos (CUAltos), realizó su registro como candidata a rectora de la Universidad de Guadalajara (UdeG) ante la Comisión Especial Electoral. Durante su intervención, presentó su plan de trabajo, el cual enfatizó como un proceso dinámico que se ajustará a las necesidades de la comunidad universitaria. Planter subrayó su lema de campaña, "Pensemos en grande", y detalló que su enfoque se centrará en fortalecer la formación integral, la innovación académica, la investigación, la responsabilidad social y la difusión cultural, sumando ejes como sostenibilidad, bienestar, inclusión, y emprendimiento.

En el mismo acto, Carlos Iván Moreno, actual titular de UDGPlus, presentó su registro como candidato a rector. Moreno expresó que su plan de trabajo busca dar continuidad al desarrollo de la red universitaria a través de programas estratégicos y de planeación a largo plazo, subrayando la importancia de la estabilidad institucional y la trascendencia de las bases universitarias más allá de los cambios de liderazgo.

Por su parte, Mara Robles, académica y política, también se registró como candidata y destacó la importancia de una educación integral para los estudiantes. Su lema, "Por las y los estudiantes todo lo mejor", incluye propuestas de educación sexual segura y mejorar la calidad de vida estudiantil.

Su lema de campaña será "Por las y los estudiantes todo lo mejor", que incluirá una visión que apueste por el que los estudiantes puedan ejercer su derecho pleno a la educación en todos los sentidos.

¿QUÉ SIGUE?

Así es el cronograma

Los integrantes del CGU votarán a los candidatos, quedando seleccionado aquel que obtenga la mayoría de sufragios. El próximo 1 de abril de 2025 será el momento cuando tomará el cargo de rector general, quien sea el elegido por los votos de los universitarios.

LA CRÓNICA DE HOY JALISCO

Fecha: Miércoles 06 de Noviembre del 2024	Sección: Metrópoli	Página: 08

Inicia UdeG registro de aspirantes a la Rectoría General

Mara Robles Villaseñor.

Carlos Iván Moreno.

Karla Planter.

Ricardo Gómez
Crónica Jalisco

Inició el registro de los aspirantes para contender por la rectoría general de la Universidad de Guadalajara, proceso en el que se dice extraoficialmente que será una mujer la indicada para relevar a Ricardo Villanueva Lomelí, dado el contexto nacional e histórico en el que se encuentra Jalisco y México, además, que sería la primera mujer en ocupar el cargo.

El Consejo General Universitario conformó una Comisión Especial Electoral para llevar a cabo este trámite de arranque y revise que cada aspirante cumpla con los requisitos marcados para llegar al máximo cargo universitario. Fueron recibidas las solicitudes de Mara Robles, Carlos Iván Moreno y Karla Planter, sin embargo, esta última resalta por las personalidades que le acompañaron en su registro, mostró el músculo, según el argot político.

Karla Planter, actual rectora del Centro Universitario de Los Altos (CUAltos), acudió al edificio de la Rectoría General de la UdeG acompañada de Marisol Schulz, directora de la Feria Internacional del Libro de Guadalajara; el director general de los Hospitales Civiles de Guadalajara, Jaime Andrade Villanueva, así como Rafael Santana Ortiz, director del Antiguo Hospital Civil "Fray Antonio Alcalde", y Benjamín Becerra Rodríguez, director del Nuevo Hospital Civil "Dr. Juan I. Menchaca"; entre otras autoridades universitarias.

"Tengo claro que el imperativo es estar a la altura de las circunstancias para responder a las exigencias de la constelación histórica que estamos viviendo. No puedo dejar de resaltar que entre los hechos que dan un significado especial a nuestro tiempo, está la lucha por la reivindicación de las mujeres, desde ahí me presento: como mujer y también como universitaria", dijo Karla Planter al concluir su registro.

En cuanto a su propuesta para la Universidad de Guadalajara, expone que su experiencia le ha enseñado que tiene que estar enfocada desde la unidad como institución, pero con una visión diferenciada en las necesidades de cada región del Estado que son diversas.

"El plan de trabajo que acabo de entregar es un punto de partida para propiciar la discusión y la reflexión entre quienes conformamos la comunidad de la UdeG, acerca de nuestros problemas, logros, desafíos y oportunidades a la luz del futuro que queremos construir", añade.

Karla Planter es maestra en Estudios Políticos y Sociales por la Universidad Nacional Autónoma de México y tiene una trayectoria de más de 30 años como docente en la UdeG, así como una carrera de 15 años en medios de comunicación.

Otro aspirante que completó su registro es Carlos Iván Moreno, una vez verificada su documentación, agradeció la oportunidad de vivir el "honor más grande de su carrera profesional": aspirar a la rectoría general.

Expone que la UdeG tiene rumbo y un futuro trazado, es una institución que no se reinventa cada seis años con los cambios en la rectoría general trasciende periodos, agendas y a las personas.

"En un contexto nacional y estatal en el que sólo cuatro de cada 10 jóvenes tienen acceso a la universidad, un imperativo categórico de la Universidad de Guadalajara y la Red Universitaria es seguir ampliando las oportunidades educativas, seguir creciendo de manera ordenada con calidad y pertinencia, sobre todo, para quien más lo necesita", expone Carlos Moreno.

Añade que, con de mantener el crecimiento que tiene actualmente la UdeG, en seis años rebasará la matrícula de la Universidad Nacional Autónoma de México (UNAM): "Visualizo una Universidad que le apuesta más a reimaginar, revalorar la función docente", puntualiza.

Carlos Iván Moreno actualmente funge como director General de UDGPlus, es egresado de la licenciatura en Finanzas por esta Casa de Estudio y es doctor en Políticas Públicas por la Universidad de Illinois-Chicago.

> "El Consejo General Universitario conformó una Comisión Especial Electoral para llevar a cabo este trámite de arranque y revise que cada aspirante cumpla con los requisitos marcados para llegar al máximo cargo universitario."

Finalmente, la exdiputada local Mara Robles también recibió su certificado que le acredita como contendiente a la rectoría general de la UdeG, durante su presentación destaca como su lema: "Más educación, más comunidad, más UdeG", con el que quiere dar continuidad a las políticas educativas actualmente rigen a la Universidad, prevé abordar de forma prioritaria las necesidades de las y los alumnos.

"Tener universidades fuertes y relevantes debe ser parte de nuestras expectativas como sociedad; ante las transformaciones y desafíos del mundo contemporáneo requerimos instituciones que expandan los horizontes y las posibilidades de las y los jóvenes", expone.

Mara Robles es licenciada en Economía y cuenta con una especialidad en Planeación de la Educación Superior por la UdeG; también cursó las maestrías en Ciencias Políticas de la UNAM y en Políticas Públicas Comparadas en la Facultad Latinoamericana de Ciencias Sociales (FLACSO).

Este miércoles se dará el registro de otros tres aspirantes: José Francisco Muñoz Valle, Irma Leticia Leal Moya y Luis Gustavo Padilla Montes•

El Diario NTR
PERIODISMO CRÍTICO

Fecha: Miércoles 06 de Noviembre del 2024	Sección: Local	Página: 03

CONTIENDA

Se apuntan tres por la Rectoría de la UdeG

Este martes por la mañana Mara Robles Villaseñor, Carlos Iván Moreno Arellano y Karla Alejandrina Planter Pérez se registraron como candidatos a la Rectoría General de la Universidad de Guadalajara (UdeG).

Al anotarse hicieron propuestas como incrementar el salario de los docentes, promover el fortalecimiento de programas académicos y crecer la Red Universitaria. Los tres aspirantes coincidieron en que será una contienda intensa de cara a la elección, proyectada para el 22 de este mes.

La primera en registrarse fue la ex diputada de Hagamos y ex rectora del Centro Universitario de los Altos (CUAltos), Mara Robles. Una vez entregado su plan de trabajo, enfatizó que su visión está enfocada en aumentar el salario del personal docente, lo que propiciaría un proceso de enseñanza correcto.

El incremento, añadió, sería de acuerdo a la antigüedad de cada profesor.

"Apostamos a una gestión presupuestal que permita una mejora sustantiva del salario del profesorado, incluyendo a las y los docentes de asignatura", detalló.

El segundo en anotarse fue Carlos Iván Moreno, quien actualmente se desempeña como rector de UdeG Plus. Posterior a su registro ofreció una rueda de prensa en la que enlistó algunos de los proyectos que implementaría en caso de quedar al frente de la máxima casa universitaria de Jalisco. Entre ellos están el crecimiento de la matrícula, flexibilidad e innovación en el uso de las tecnologías de aprendizaje, y fortalecimiento de la imagen docente.

"También visualizo una universidad que sigue fortaleciendo el trabajo de investigadoras e investigadores, pero que le apuesta a la solución de problemas concretos en lo local, nacional e internacional, y debe seguir apostando a la cultura como un elemento para fortalecer la convivencia y la democracia", declaró.

La última aspirante en registrarse, poco después de las 13 horas, fue Karla Planter. La actual rectora del CUAltos anticipó que, en caso de ser elegida como líderesa de la UdeG, sus ejes de trabajo serán la sostenibilidad, la docencia y la innovación en la enseñanza e investigación.

"Mi propuesta busca enriquecerse a partir de las aportaciones plurales de nuestra comunidad, articulando las diversas perspectivas que surgen de ella para lograr la construcción de una visión compartida de la universidad del futuro y el camino que debemos seguir para hacerla posible", afirmó.

Los registros de aspirantes a la Rectoría de la UdeG acaban hoy.

"También visualizo una universidad que sigue fortaleciendo el trabajo de investigadoras e investigadores, pero que le apuesta a la solución de problemas concretos en lo local, nacional e internacional"

CARLOS IVÁN MORENO ARELLANO
RECTOR DE UDEG PLUS

UdeG

Recibieron su constancia como candidatos por parte del CGU.

Van Mara Robles y Carlos Moreno por la UdeG

Redacción/Quadratín Jalisco

De cara a las elecciones para la Rectoría General de la Universidad de Guadalajara para el próximo periodo 2025-2031, Mara Robles Villaseñor, académica del Centro Universitario de Ciencias Sociales y Humanidades (CUCSH) y Carlos Iván Moreno Arellano, director General de UDGPlus, se registraron como candidatos.

En las oficinas de la Secretaría General del Edificio de Rectoría, los aspirantes recibieron su constancia como candidatos de parte de la Comisión Especial Electoral del Consejo General Universitario (CGU).

"Estoy segura de que esta contienda será vibrante, respetuosa, cálida, sonriente, llena de ideas, de argumentos y propuestas", resaltó Mara en rueda de prensa posterior a convertirse en la primera aspirante.

Refirió que su lema de trabajo es "Más educación, más comunidad, más UdeG", y con éste busca dar continuidad a las políticas educativas que se implementaron en la administración actual, por lo que prevé abordar de forma prioritaria las necesidades de las y los alumnos de la universidad.

Por su parte Carlos Iván Moreno Arellano, director General de UDGPlus, explicó en rueda de prensa que esta candidatura representa el honor más grande de su carrera profesional, y compartió que su plan de trabajo está integrado por varios ejes para enfrentar los retos del contexto global.

"Un ejemplo es que hoy un profesionista cambia de profesión hasta siete veces, y eso obliga a pensar en qué tenemos que enfocar los aprendizajes y la interacción en las universidades.

MURAL
EXPRESIÓN DE JALISCO

Fecha: Miércoles 06 de Noviembre del 2024	Sección: Comunidad	Página: 03

Acusan hubo subordinación

Confirman diputados sumisión

Respaldan análisis del observatorio ciudadano sobre la Legislatura 63

MARTÍN AQUINO

Lo advirtió el observatorio ciudadano Jalisco Cómo Vamos y lo confirmaron los diputados Yussara Canales, del Partido Verde, y Enrique Velázquez, de Hagamos: en la Legislatura 63 del Congreso de Jalisco hubo subordinación ante el Poder Ejecutivo.

El lunes el Observatorio dio a conocer el análisis "Congreso, Cómo Vamos", el cual dejó expuesto que la Legislatura 63, que concluyó funciones el 31 de octubre, no pudo ser concebida como un contrapeso político debido a la intromisión del Ejecutivo, ante quien se habría subordinado; además, quedó en evidencia un exceso de personal no calificado, resistencia a la participación ciudadana y retroceso en mecanismos anticorrupción.

Cuestionada sobre el informe del Observatorio, Canales —que formó parte de la pasada Legislatura— aseguró que junto con quienes fueron sus compañeros de bancada llegó a señalar lo que ahora puso en evidencia Jalisco Cómo Vamos, la supuesta subordinación ante el Ejecutivo.

"Como siempre lo dijimos, el Congreso ha sido una oficialía de partes del Ejecutivo en el pasado. Tristemente en eso lo convirtió en Movimiento Ciudadano al ser mayoría ellos en esa Legislatura, y fueron un claro ejemplo de corrupción, de incongruencia y de total ineficacia", señaló la legisladora del Partido Verde.

Como ejemplo de presuntas malas actuaciones de la Legislatura 63, Canales refirió el reparto de Magistraturas a "cuates", ocurrido el 5 de octubre, así como los nombramientos de contralores internos del Instituto Electoral estatal, y del Instituto de Transparencia de Jalisco, asignados el 24 de octubre.

"Ahí está la viva prueba de que actuaron de manera negativa y siempre dándole la espalda a nuestro pueblo; y es una situación que no podemos permitir que se repita. En esta nueva Legislatura buscaremos que las cosas cambien, que el Poder Legislativo cumpla con su deber con el pueblo", acotó.

> **Yussara Canales**
> *Diputada*
>
> "Como siempre lo dijimos, el Congreso ha sido una oficialía de partes del Ejecutivo en el pasado. Tristemente en eso lo convirtió en Movimiento Ciudadano al ser mayoría ellos en esa Legislatura".

Por su parte, Velázquez, que también fue parte de la Legislatura 63, sostuvo que el reporte del Observatorio estaría certificando lo que ocurría en el Congreso estatal.

"Vienen a certificar, si se puede decir así, lo que yo venía diciendo en toda la Legislatura; si alguien ha recriminado el tema del papel tan ridículo que hizo el Congreso de no moverle ni una coma a las iniciativas que se mandaban de enfrente (Palacio de Gobierno), pues eso habla de la falta de discusión y deja mal parado al Congreso del Estado", declaró el legislador hagamista.

"Yo le puedo reconocer muchos avances en el tema de agenda de libertades, pero en el caso de ser nulo y contrapeso, sobre todo de coartar la posibilidad de discutir, pues sí, prácticamente la (Legislatura) 62 y la 63 tuvieron serias deficiencias en torno a la discusión de los temas, y sobre todo a la madurez que se le debía dar a algunos", añadió.

MURAL solicitó postura de la bancada de MC, donde hay cuatro diputadas que fueron parte de la pasada Legislatura, pero se comprometieron a emitir declaración hasta este miércoles.

QUADRATIN Jalisco

Fecha: Miércoles 06 de Noviembre del 2024	Sección: Local	Página: 06

Buscan Parques Industriales y autoridades reducir la tramitología

La intención es optimizar las etapas administrativas generando condiciones favorables entre la Asociación de Parques Industriales y los municipios

Redacción/Quadratín Jalisco

A poco más de año del lanzamiento de la Cruzada Estatal para el Desarrollo de Parques Industriales, fue presentada la última mesa de trabajo Tramitología con el objetivo de optimizar las etapas administrativas en los trámites relacionados con el desarrollo y operación de parques.

Está enfocada en generar las condiciones favorables para la colaboración entre la Asociación Parques Industriales del Estado de Jalisco, APIEJ, y los municipios donde están localizados, afirmó el presidente de la asociación, Bruno Martínez.

"Desde APIEJ buscamos fortalecer y mantener la relación que hemos desarrollado con los gobiernos federales, estatales y municipales; queremos lograr un compromiso de los municipios y autoridades estatales para colaborar en una plataforma de ventanilla única, que permita a los desarrolladores de parques industriales gestionar trámites de manera coordinada y transparente".

La asociación tiene como objetivo con esta mesa también identificar y aplicar mejores prácticas para apoyar a los parques industriales que ya están establecidos y los que están en desarrollo, facilitando su crecimiento y contribuyendo al desarrollo económico de Jalisco, todo en el marco de la ley.

APIEJ

Juan José Frangie firmó el convenio con la APIEJ, para la colaboración de Ventanilla Única.

El presidente de APIEJ hizo énfasis en que todos tienen el mismo objetivo y trabajarán para "consolidar a Jalisco como un oasis de inversiones", tal y como lo señaló en días pasados el gobernador electo Pablo Lemus; con la certeza jurídica, infraestructura y trabajo en equipo, siempre buscando el bienestar de todos los jaliscienses, puntualizó.

Con esta Ventanilla única se pretende contar con comunicación directa y con un contacto único de cada municipio, con el fin de apoyar a la resolución de problemas en los procesos de gestión de trámites. Además, se buscará la implementación de herramientas tecnológicas y la capacitación conjunta, que concluya en minimizar los retos en tramitología, de tal manera que se establezcan acuerdos de facilidades administrativas para la construcción de naves industriales en cada uno de los municipios involucrados.

Durante la presentación de esta mesa de trabajo, el presidente municipal de Zapopan Juan José Frangie firmó el convenio con la APIEJ, para la colaboración de Ventanilla única, para los trámites que requieran los desarrolladores de parques industriales.

MURAL
EXPRESIÓN DE JALISCO

Fecha: Miércoles 06 de Noviembre del 2024	Sección: Comunidad	Página: 03

Rescatarán parques vecinos y Gobierno

Arranca Tlajomulco nuevo programa para rehabilitar espacios públicos

MAGGIE URZÚA

Ponen en marcha programa de Corresponsabilidad Social.

Ciudadanos pondrán mano de obra y el Ayuntamiento las herramientas.

Los vecinos cooperarán con mano de obra y el Gobierno de Tlajomulco con herramienta, en la búsqueda por rescatar 500 espacios públicos dentro del nuevo programa de Corresponsabilidad Social.

El Presidente municipal, Gerardo Quirino Velázquez Chávez, dio ayer el banderazo desde el Fraccionamiento Los Cántaros a la política pública que requirió 15 millones de pesos para la compra de 10 camiones con herramienta.

Los insumos proporcionados por el Gobierno pretenden auxiliar la participación ciudadana en la rehabilitación de áreas de uso común.

"¿Cuánto tiempo pasan afuera de sus hogares ustedes? Si se ponen a ver, es la mayoría de tiempo. Pocas veces le aportamos corresponsabilidad a donde pasamos la mayor parte del tiempo. La pasamos en el transporte público, en los espacios públicos y de eso se trata el día de hoy: que podamos poner un granito de arena para que el espacio público lo recuperemos juntos", expresó.

Cada vehículo va acompañado de un grupo de trabajadores del Ayuntamiento, quienes tendrán a disposición herramientas tales como desbrozadoras, equipo para soldar, sopladoras, pintura, equipo para fumigar, escaleras, palas, escobas y carretillas.

El Alcalde señaló que los espacios que buscan intervenir en mayor medida son parques, plazas públicas y camellones.

"Nos ven trabajando y la gente sale, la gente se involucra", agregó.

Al cierre de 2024, Velázquez Chávez se puso como meta intervenir 500 áreas comunes en Tlajomulco.

La corresponsabilidad social es una política pública que ha resaltado al inicio de las nuevas Administraciones municipales. Otro caso es el de Guadalajara con sábados comunitarios.

EL INFORMADOR
DIARIO INDEPENDIENTE

Fecha: Miércoles 06 de Noviembre del 2024	Sección: Portada	Página: P / P

EL INFORMADOR • H. FIGUEROA

APOYO. Quirino Velázquez presentó "Siempre Cerca", que tendrá una inversión de 15 millones de pesos con 10 camiones equipados con herramientas para apoyar las labores de rehabilitación de espacios públicos.

Quirino suma a la población para recuperar los espacios públicos

El Gobierno de Tlajomulco, encabezado por el alcalde Quirino Velázquez, arrancó ayer el programa "Siempre Cerca" para limpiar, rehabilitar y recuperar espacios públicos en este municipio.

La meta de esta iniciativa es invitar a la ciudadanía a cuidar y recuperar los parques, unidades deportivas y otros espacios públicos de sus colonias. "Este programa de cercanía y corresponsabilidad se va a encargar de ello", declaró el presidente municipal.

El Ayuntamiento aportará camiones con herramienta y equipo, así como personal, con el fin de ayudar a los habitantes de Tlajomulco a recuperar sus escenarios de convivencia.

"Siempre Cerca" fue presentado en la zona de Los Cántaros. Se esperan rehabilitar 500 espacios públicos para el final del año. En 2025 se realizarán tres mil intervenciones y, al final del periodo del Gobierno, se contarán con nueve mil lugares renovados en total.

"La participación activa de todos va a ser la mejor forma de poder sacar adelante nuestro municipio, de transformarlo", afirmó Quirino, quien llamó a la población a "poner un granito de arena para que el espacio público lo recuperemos juntos".

El alcalde comentó que "Siempre Cerca" es parte de su estrategia de seguridad en materia de prevención del delito, pues buscan que los parques y unidades deportivas municipales se conviertan en espacios de convivencia para toda la familia.

En otro tema, Quirino anunció que remodelarán las viviendas abandonadas en diferentes colonias de Tlajomulco, con el fin de incentivar la repoblación y apoyar el plan de vivienda de la Presidenta de México, Claudia Sheinbaum. Añadió que en 12 colonias se concentra el 80% de la vivienda abandonada.

También informó de la adquisición de 35 patrullas nuevas para la Policía de Tlajomulco, que se destinarán a la vigilancia de las zonas más conflictivas del municipio.

7 " 503003 " 834007 "

Diario antena noticias
www.antenanoticias.com.mx

Fecha: Miércoles 06 de Noviembre del 2024	Sección: Local	Página: 06

Lanza Tlajomulco programa de colaboración ciudadana

El presidente municipal de Tlajomulco, Gerardo Quirino Velázquez Chávez anunció la puesta en marcha del programa "Siempre Cerca", un plan de corresponsabilidad social que busca recuperar espacios públicos, a través del trabajo conjunto entre sociedad y gobierno, con el propósito de mejorar el entorno y la calidad de vida en la comunidad.

"El mensaje que queremos mandar el día de hoy con este arranque del programa de corresponsabilidad y cercanía es el mensaje central que quiere dar el gobierno para los próximos años y es, efectivamente, que la participación activa de todas y de todos va a ser la mejor forma de poder sacar adelante a nuestro municipio y transformarlo", subrayó Quirino Velazquez.

Con el despliegue del programa se pondrán en marcha diez camiones equipados con el personal y herramientas necesarias para rehabilitar al menos diez sitios públicos diarios, sumado al apoyo de vecinos que, de manera voluntaria, se incorporen a las jornadas de limpieza y remozamiento que realizarán en sus colonias.

El munícipe explicó que cada unidad cuenta con equipo de seguridad para los trabajadores, desbrozadoras, sopladoras, equipo para soldar, pintura, fumigaciones, escaleras, escobas, palas, carretillas y demás artículos necesarios para el mejoramiento de parques, camellones y demás espacios públicos. La iniciativa pretende impulsar la participación ciudadana, por lo que destinó una partida de 15 millones de pesos.

La meta planteada por el presidente municipal es lograr la recuperación de 500 espacios públicos en lo que resta del año, mientras que para el 2025 buscarán realizar tres mil intervenciones a espacios públicos en todo el municipio.

Lanza Tlajomulco programa Siempre Cerca de corresponsabilidad social

Buscan fomentar el trabajo en equipo entre sociedad y gobierno, para mejorar el entorno y la calidad de vida en la comunidad

Redacción/Quadratín Jalisco

El gobierno municipal de Tlajomulco de Zúñiga puso en marcha el programa Siempre Cerca, un plan de corresponsabilidad social que consiste en una estrategia de recuperación de espacios públicos, a través del fomento al trabajo en equipo entre sociedad y gobierno, para mejorar el entorno y la calidad de vida en la comunidad, explicó el alcalde, Gerardo Quirino Velázquez Chávez.

"El mensaje que queremos mandar el día de hoy con este arranque del programa de Corresponsabilidad y Cercanía es el mensaje central que quiere dar el gobierno para los próximos años y es, efectivamente, que la participación activa de todas y de todos va a ser la mejor forma de poder sacar adelante a nuestro municipio y transformarlo".

Este programa contempla la puesta en marcha de 10 camiones equipados con el personal y herramientas necesarias para rehabilitar al menos 10 sitios públicos diarios, sumado al apoyo de vecinos que, de manera voluntaria, se incorporen a las jornadas de limpieza y remozamiento que se llevarán a cabo en sus colonias.

Gobierno de Tlajomulco

El alcalde Gerardo Quirino puso en marcha esta estrategia.

15

MDP será la inversión para este programa de rehabilitación

Quirino Velázquez explicó que cada unidad porta equipo de seguridad para los trabajadores, desbrozadoras, sopladoras, equipo para soldar, pintura, fumigaciones, escaleras, escobas, palas, carretillas y demás artículos necesarios para el mejoramiento de parques, camellones y demás espacios públicos.

Para esta iniciativa que busca impulsar la participación ciudadana, el gobierno municipal destinó una partida de 15 millones de pesos.

El presidente municipal mencionó que la meta a lograr en lo que resta del año es la recuperación de 500 espacios públicos, mientras que para el 2025 buscarán realizar tres mil intervenciones.

MURAL
EXPRESIÓN DE JALISCO

Fecha: Miércoles 06 de Noviembre del 2024	Sección: Comunidad	Página: 06

Juan Pablo Sánchez Orozco estuvo desaparecido junto con sus tres hijos, tras un altercado vecinal.

Localizan a Juan y a sus tres hijos

Reportan familiares que los cuatro presentan buen estado de salud

ENRIQUE OSORIO

Juan Pablo Sánchez Orozco y sus tres hijos de 5, 7 y 10 años, desaparecidos desde el 10 de septiembre en Tlajomulco, ya fueron localizados y volvieron a salvo con su familia.

Los parientes confirmaron ayer que están en buen estado de salud. El viernes, la Comisión de Búsqueda del Estado había difundido las fichas de localización de la familia.

"Gracias a todos por el apoyo, están con bien, bendiciones para todos los que nos ayudaron a compartir y dar seguimiento de todo, bendito Dios", comentó una familiar en redes sociales.

La familia no entró en detalles sobre lo ocurrido, por tratarse de una investigación en proceso.

Los parientes habían informado a MURAL que Juan Pablo, quien se hace cargo de sus tres hijos, vivía en la Etapa 5 de Lomas del Mirador, en un entorno de violencia constante.

Juan Pablo y los niños habían desaparecido luego de que un vecino los persiguió con un machete.

De acuerdo con declaraciones de la familia, en esa etapa del fraccionamiento los habitantes sufren agresiones constantes por parte de un grupo de personas que busca apropiarse de las casas.

Esto ocurre, lamentó la familia, pese a los reportes hechos a la Comisaría de Tlajomulco.

MURAL publicó que los casos de menores y jóvenes de hasta 19 años desaparecidos habían tenido un repunte durante la Administración de Enrique Alfaro.

Tan sólo entre enero y septiembre, en Jalisco se reportó la desaparición de 184 personas de entre 0 y 19 años, con lo que este año se convirtió en el peor en víctimas de ese rango de edad, pese a faltar tres meses por contabilizar.

Antes de ello, el peor año había sido 2021, con 168 desaparecidos de ese grupo etario.

MURAL
EXPRESIÓN DE JALISCO

Fecha: Miércoles 06 de Noviembre del 2024	Sección: Comunidad	Página: 04

Lanzan la campaña 'No Más Mordidas'

MARIANA QUINTERO

El Ayuntamiento de San Pedro Tlaquepaque anunció que mediante el programa "No Más Mordidas" aplicará descuentos a los comerciantes para que liquiden sus adeudos como contribuyentes.

"Este programa viene con el propósito de ayudar a los contribuyentes. Aquí en Tlaquepaque tenemos a más de 36 mil personas registradas y un 23 por ciento son las que tienen adeudo", apuntó el Secretario de Gobernanza y Territorio del Municipio, Héctor David Rodríguez.

El funcionario expuso que se aplicarían descuentos en multas del 90 por ciento en giros blancos y en anuncios; 85 por ciento en restaurantes y bares; así como un 80 por ciento, en giros restringidos para que se pongan al corriente.

"Este programa es muy noble y tiene el propósito de ayudar a los comerciantes del municipio para generarles descuentos", abundó.

Rodríguez Ortiz también señaló que, como lo indica el nombre de este programa, el propósito es evitar sobornos y apuntó que el Ayuntamiento de Tlaquepaque puso a disposición de la ciudadanía el número de teléfono 333-838-0808 para reportar cualquier anomalía.

MURAL publicó la semana pasada que la Administración municipal actual acusó a la pasada de permitir que se realizaran cobros de licencias a "sobreprecio" a los comerciantes, de emitir licencias irregulares y de recaudar honorarios por servicios que no están previstos en los reglamentos municipales.

El Secretario apuntó que hay nueve oficinas en distintas delegaciones del Municipio en las que se podrán realizar los pagos, la principal ubicada en la zona Centro, en la Calle Morelos 227.

Diario antena noticias
www.antenanoticias.com.mx

Fecha: Miércoles 06 de Noviembre del 2024	Sección: Local	Página: 06

Invitan a comerciantes a aprovechar descuentos en multas y recargos

El municipio de San Pedro Tlaquepaque, a través de la Secretaría de Gobernanza y Territorio, invita a los comerciantes que cuentan con adeudos y recargos a aprovechar el programa "No más mordidas", que tiene el objetivo de prevenir y combatir los actos de corrupción y que se encontrará vigente hasta el 15 de noviembre.

Héctor David Rodríguez Ortiz, secretario de Gobernanza y Territorio del municipio, explicó que el programa busca apoyar a las y los comerciantes a regularizarse con su giro comercial.

"Aquí en Tlaquepaque tenemos más de 36 mil negocios registrados y un 23 por ciento cuenta con algún adeudo, así que los invitamos para que este programa sea factible para ustedes".

Asimismo, el funcionario municipal indicó que las y los comerciantes que acudan a las recaudadoras municipales, contarán con un descuento del 90 por ciento, en giros blancos; 90 por ciento, en anuncios; 85 por ciento, en restaurantes y bares, así como un 80 por ciento, en giros restringidos.

Asimismo, exhortó a las y los tlaquepaquenses a reportar cualquier acto de coyotaje o cobro indebido, al número de atención ciudadana 3338380808.

MURAL
EXPRESIÓN DE JALISCO

Fecha: Miércoles 06 de Noviembre del 2024	Sección: Comunidad	Página: P / P

ANTES

Jorge Rangel

Regresa claridad

Tras darse a conocer que un árbol obstruía la visibilidad de un semáforo en el cruce de Niños Héroes e Independencia, en Tlaquepaque, personal de la Agencia Metropolitana de Infraestructura para la Movilidad acudió a podarlo, además de instalar nuevo señalamiento en el paso peatonal.

DESPUÉS

mural.com.mx/comunidad

COMUNIDAD

MIÉRCOLES 6 / NOV. / 2024 / comunidad@mural.com.mx / Editor: Christian Ortiz

HOY MEDIO NUBLADO MÍN. 13°C MÁX. 29°C JUE. 7 MÍN. 13°C MÁX. 29°C VIE. 8 MÍN. 12°C MÁX. 30°C

MILENIO DIARIO JALISCO
Periodismo con carácter

Fecha: Miércoles 06 de Noviembre del 2024	Sección: Local	Página: 02

¡Peligro! operan gaseras sin una revisión rigurosa

Casos. En tres semanas, cuatro explosiones por fugas dejaron dos muertes; autoridades no han tomado acciones al respecto

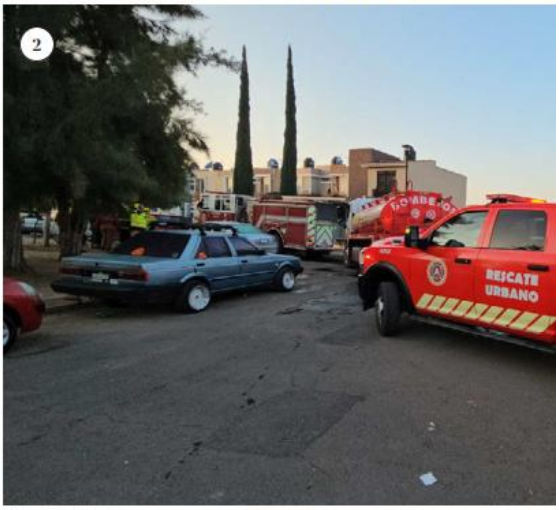

JUAN CARLOS MUNGUÍA
GUADALAJARA

Tres días después de su compra, un tanque de gas LP explotó en una casa de la colonia Lomas de San Miguel, en San Pedro Tlaquepaque, el pasado 24 de octubre. El estallido dejó tres heridos, dos de ellos fallecieron este martes, y nueve casas afectadas. Este es uno cuatro incidentes ocurridos en las últimas tres semanas relacionados con el mal manejo del producto y la falta de supervisión del estado de los recipientes que están en millones de hogares de Jalisco. En ninguno de los casos, las autoridades se han pronunciado.

La responsabilidad recae en la Comisión Reguladora de Energía, la Procuraduría Federal del Consumidor, la Secretaría de Energía, el Gobierno del Estado y ayuntamientos, dependiendo del ámbito de competencia y tipo de supervisión; a pesar de los hechos que ya cobraron dos víctimas mortales, ninguno de los organismos y dependencias han anunciado acciones para evitar que otra tragedia se repita, pues el tiempo de vida útil de los tanques es de diez años, una restricción que es necesario garantizar que se cumpla.

Tras once días de atención en el Hospital Civil de Guadalajara, madre e hijo murieron por las lesiones sufridas cuando el tanque que compraron, apenas unos días antes, explotó en su casa dúplex. María Flor, de 82 años; Luis Alejandro, de 49, y su esposa Guadalupe Elizabeth, de 45, vivían juntos en la finca donde se originó el estallido que dejó nueve casas afectadas, seis de ellas declaradas inhabitables. El 25 de octubre, María Flor y Luis Alejandro fueron trasladados al nosocomio en estado crítico, hasta que este 5 de noviembre se declaró el fallecimiento de madre e hijo. Guadalupe Elizabeth se recupera favorablemente.

Flor, hija de la fallecida, comparte que su madre había tenido un cuadro complicado que incluía problemas en pulmones y riñones, así como un marca pasos. Su hermano ya estaba en estado crítico. Tras once días de atención, sus cuerpos no resistieron más y fallecieron.

Ahora, tras la muerte de sus familiares, a Flor solamente le queda pedir que mejoren los filtros de calidad para los cilindros que venden las empresas gaseras: "Que pongan más atención, que eleven sus filtros de calidad, que revisen esos tanques, yo no sé, o sea de qué manera llamarle la atención, porque no se vale, algo están haciendo mal para que estén sucediendo ya tantos casos con estas gaseras, con estos tanques de gas, porque ya no es uno, no es un caso aislado, ya son varios, entonces ¿qué está pasando?".

La Unidad de Protección Civil y Bomberos de Guadalajara recibe aproximadamente diez reportes de fugas de gas LP al día, que se realizan tanto en casas habitación como empresas.

Francisco Delgadillo, comandante de la corporación, señaló que 90 por ciento de las fugas ocurren por corrosión en los tanques: "La mayoría de los servicios que hemos atendido y el problema con estos recipientes es que se pican en la parte baja, se mira, se puede apreciar una corrosión, el 90 por ciento fugan por aquí".

Por ello, recomendó siempre verificar el estado del tanque, dejarlo en un lugar ventilado para evitar la concentración de gas, asegurarlo a un objeto fijo para evitar caídas y daños en el recipiente que puedan generar una fuga.

Incidentes

El 30 de octubre, una fuga de gas causó un incendio en una vivienda ubicada entre las calles Hacienda La Concha y Concepción del Valle, en la colonia Hacienda Real II en Tonalá. Un guardia de seguridad se percató del fuego en la parte trasera de la casa y corrió a ayudar a los habitantes. De acuerdo con elementos de Protección Civil y Bomberos municipales, el origen habría

¿Qué podemos hacer?

Es grave que las gaseras operen con impunidad, poniendo en riesgo la seguridad de la población. La falta de regulación efectiva y supervisión permite que estos establecimientos continúen operando sin cumplir con los estándares de seguridad.

Denuncia y Acción Ciudadana

1. Reportar incidentes: Documenta y reporta cualquier accidente o incidente relacionado con las gaseras a las autoridades competentes (PROFECO, CRE, bomberos, etc.).
2. Denuncias en línea: Utiliza plataformas como la página web de la PROFECO o la CRE para registrar denuncias.
3. Reuniones comunitarias: Organiza reuniones con vecinos y líderes comunitarios para discutir el problema y buscar soluciones.
4. Contactar a medios: Comparte tu historia con medios locales y nacionales para generar conciencia y presión pública.
5. Petición ciudadana: Crea una petición en línea exigiendo acción gubernamental para regular y supervisar las gaseras.

Autoridades Competentes

1. Procuraduría Federal del Consumidor (PROFECO)
2. Comisión Reguladora de Energía (CRE)
3. Secretaría de Energía (SENER)
4. Gobierno del Estado de Jalisco
5. Municipios

Seguridad y Prevención

1. Evita comprar gas en establecimientos sospechosos.
2. Verifica la certificación y permisos de las gaseras.
3. Reporta cualquier cilindro o equipo en mal estado.

MILENIO DIARIO JALISCO
Periodismo con carácter

Fecha: Miércoles 06 de Noviembre del 2024	Sección: Local	Página: 03

sido la fuga de un tanque de 30 kilogramos.

El 4 de noviembre se registraron tres incidentes en diferentes puntos de la zona metropolitana.

En la azotea de un edificio de departamentos, entre Isla Delicias e Islas Británicas en Jardines de la Cruz en Guadalajara. Dos tanques estacionarios de 300 litros explotaron y provocaron un incendio; seis viviendas tuvieron que ser evacuadas; no hubo lesionados.

En el poblado de San Miguel Cuyutlán, en Tlajomulco de Zúñiga, explotó un tanque de gas en una finca entre República y Lázaro Cárdenas. El hecho dejó a un hombre de 37 años y una mujer de 57 con quemaduras de primer y segundo grado. El fuego se propagó por toda la casa, por lo que las autoridades deberán hacer la revisión de infraestructura para determinar si es habitable. Según la corporación local, habría ocurrido debido a una caída del recipiente, que tendría que estar fijo.

En Zapopan, un hombre de 50 años quedó con quemaduras en 35 por ciento de su cuerpo. El siniestro tuvo lugar en una casa de la calle Fuente Grafito, en la colonia Villa Fontana Diamante. Elementos de Protección Civil municipal señalaron que, aparentemente, el origen fue un tanque de 30 kilogramos, que presentaba un desperfecto en la conexión, una curva en la que se habría acumulado el gas hasta explotar.

La tarde de este martes, una pipa con cuatro mil litros de gas LP se impactó contra una casa dejando graves daños estructurales. El accidente ocurrió dentro de un coto en Las Terrazas Residencia, en San Pedro Tlaquepaque.

Ante estos hechos, ninguna autoridad ha dado a conocer si se implementarán operativos de supervisión en empresas distribuidoras para garantizar que los tanques que se utilizan para comercializar el producto se encuentran en óptimas condiciones y evitar más tragedias.

Con información de: Usi Toledo y Dalia Rojas

1 **En Tlaquepaque, nueve casas dúplex afectadas.** J.C. MUNGUÍA

2 **Incidente ocurrió en un coto ubicado en Tonalá.** J.C. MUNGUÍA

3 **Un tanque explotó en una casa de Zapopan.** J.C. MUNGUÍA

MILENIO DIARIO JALISCO
Periodismo con carácter

Fecha: Miércoles 06 de Noviembre del 2024	Sección: Local	Página: 10

TLAQUEPAQUE

Se incendia casa con 3 niños adentro

Durante la madrugada de este martes se registró un incendio en un domicilio ubicado en la colonia Brisas de Chapala de Tlaquepaque. A la llegada de elementos de Protección Civil y Bomberos del municipio al punto encontraron a tres menores de edad que habían estado expuestos al siniestro, por lo que solicitaron la presencia de paramédicos municipales para su atención. Tras revisarlas se da cuenta que uno de ellos tenía comprometidas las vías aéreas por inhalación, por lo que fue trasladado a un centro médico.

MURAL
EXPRESIÓN DE JALISCO

Fecha: Miércoles 06 de Noviembre del 2024	Sección: Comunidad	Página: 05

SE IMPACTA CONTRA EL TREN

El conductor de un camión de carga chocó contra el tren cuando circulaba en la Avenida Gobernador Curiel, al cruce con la Calle Cardenal, en la Colonia Las Juntas, en el Municipio de Tlaquepaque. El sujeto escapó y las autoridades reportaron que no se registraron personas lesionadas. Staff

Lanza Tonalá licitación para adquirir recolectores de basura

El alcalde Sergio Chávez Dávalos, informó que buscan adquirir al menos 20 camiones

Juan Carlos Huerta/Quadratín Jalisco

Sergio Chávez señala que en 5 meses se va Caabsa.

El ayuntamiento de Tonalá trabaja en la municipalización del manejo de la basura domiciliaria y por lo pronto ya lanzó una convocatoria para adquirir al menos 20 camiones recolectores.

En entrevista, el alcalde Sergio Chávez Dávalos, informó que sostiene una cobertura de recolección por el orden del 90 por ciento.

"Estoy previendo, para en 5 meses que se va a Caabsa, tener ya todo listo, incluso tengo entendido, el día de hoy se lanza la última licitación de una flotilla de unidades que estaremos comprando, para poderlos tener en tiempo y forma, y poder retomar el 100 por ciento de la recolección el próximo 6 de abril".

A mediados de diciembre estaría en operaciones la Central de Transferencia del Oriente, a cargo de Tonalá, pero se requieren al menos 5 complejos similares para trabajar con la Agencia Metropolitana de Gestión de Residuos.

"Construir otras cinco plantas de transferencia, pues nada más la del Oriente nos está costando 120 millones de pesos, una sola planta, y si se ocupan al menos otras cinco, pues imagínese lo que ocupamos; qué requiere también esta agencia, la adquisición de al menos 280 unidades recolectoras, estas que andan en las colonias, que cada unidad recolectora cuesta alrededor de 3 millones de pesos".

"Por último, también la operatividad, la nómina, qué presupuestos tenemos, los al menos los cuatro municipios que somos concesionantes de Caabsa, o los tres, por la postura que ya declaró el alcalde de Tlajomulco que él se va a esperar a que termine su concesión en el año 2026, pues tendremos que sentarnos, El Salto, Guadalajara, y Tonalá, para ver junto con el gobernador Lemus qué es lo que vamos a hacer, y si vamos a tomar esa decisión de irnos a una agencia metropolitana, o podemos hacer una agencia intermunicipal, donde nada más estemos integrados los tres municipios".

Al momento, Tonalá trabaja en la recolección, con sus vehículos, al igual que El Salto, donde la alcaldesa ha hecho malabares presupuestales y logísticos para prestar el servicio.

Esta semana se reúne el Consejo Metropolitano, integrado por los alcaldes metropolitanos, y se prevé conocer el plan maestro operativo, legal, y financiero, para la creación de la agencia.

El Diario NTR
PERIODISMO CRÍTICO

Fecha: Miércoles 06 de Noviembre del 2024	Sección: Local	Página: 02

CONFIRMA SETRAN

Nueva ruta de TP opera sin permisos en El Salto

LAURO RODRÍGUEZ

La Secretaría de Transporte (Setran) confirmó que la nueva ruta de transporte público (TP) que va de El Salto a Guadalajara, la cual comenzó a operar la semana pasada tras un convenio entre el gobierno municipal y la empresa Transbús El Salto, propiedad de Saúl *El Canelo* Álvarez, circula sin autorización.

A pesar de lo anterior, la dependencia reconoció que sí es necesaria, más no explicó por qué motivo no se planeó con anticipación, desde su Dirección de Transporte Público, la generación de la nueva ruta.

Con el fin de revisar el tema la Setran tuvo una reunión con la presidenta municipal de El Salto, María Elena Farías Villafan. El tema central del encuentro fue solventar las necesidades de los usuarios de este servicio, según información de la dependencia revelada en un boletín.

Por ahora ya está en trámite la solicitud para la autorización de la nueva ruta, la cual cubre el corredor de Las Azucenas, El Mirador, El Castillo, El Verde y cuyo destino final es la zona de los Dos Templos, en el Centro de Guadalajara.

De manera paralela al proceso jurídico-administrativo se trabajará en la parte operativa para determinar cuántas unidades se requerirán y la frecuencia de éstas; en principio, para cubrir los fraccionamientos Las Azucenas y El Mirador, que son los puntos con mayor demanda y, sobre todo, para no abrir la frecuencia de otras rutas que también cubren dicho corredor.

Durante la reunión se instaló una mesa de trabajo que será permanente para seguir analizando las opciones de solución a los puntos de nuevas demandas del servicio en El Salto.

Además de la alcaldesa de El Salto, en el encuentro también estuvo presente Amilcar López Zepeda, director general de Transporte Público de la Setran, así como Adrián Venegas Bermúdez y Gabriel Pérez Pérez, secretario general y síndico del ayuntamiento, respectivamente. En representación de la empresa concesionaria de la ruta, Transbús, participó Edgar Macías.

Cuando se anunció la entrada de la nueva ruta desde El Salto se afirmó que actualmente las filas para esperar el paso del camión en el municipio son de más de 30 minutos, pero con el nuevo derrotero se espera que se reduzcan a la mitad.

EL TRAYECTO

- La nueva ruta de El Salto a Guadalajara cubre Las Azucenas, El Mirador, El Castillo y El Verde, y termina en los Dos Templos

Diario antena noticias
www.antenanoticias.com.mx

Fecha: Miércoles 06 de Noviembre del 2024	Sección: Local	Página: 05

La Setran y El Salto trabajarán para mejorar el servicio de transporte público

Con el propósito de solucionar la demanda de transporte público en algunas zonas de El Salto, el secretario de Transporte, Diego Monraz Villaseñor, y la alcaldesa de ese municipio, María Elena Farías Villafan, sostuvieron una reunión en la que prevaleció la disposición para solventar las necesidades de los usuarios del servicio.

Se anunció que ya se realizó el trámite para autorizar la ruta que cubre el corredor de Las Azucenas, El Mirador, El Castillo, El Verde y que tiene como destino los Dos Templos en el Centro de Guadalajara. Además de dar seguimiento al proceso jurídico-administrativo, se trabajará en la parte operativa para determinar el número de unidades requeridas y la frecuencia de paso, para cubrir los fraccionamientos Las Azucenas y El Mirador, que son los puntos con mayor demanda, pero sobretodo para no modificar la frecuencia de otras rutas que también cubren el corredor.

Esta mesa de trabajo será permanente para analizar las posibles soluciones a la demanda del servicio en El Salto y estará integrada por autoridades de la Setran, del ayuntamiento y de la empresa concesionaria.

MILENIO DIARIO JALISCO
Periodismo con carácter

Fecha: Miércoles 06 de Noviembre del 2024	Sección: Local	Página: 10

Habrá nueva vía en El Salto

Durante la reunión que sostuvieron el secretario de Transporte, Diego Monraz, y la alcaldesa de El Salto, María Elena Farías, para solucionar la demanda de transporte público en algunas zonas del municipio; se informó que ya está en trámite la solicitud para la autorización de la nueva vía de la ruta ya existente que cubre el corredor de Las Azucenas, El Mirador, El Castillo, El Verde y que tiene como destino los Dos Templos, en Guadalajara. También ya se trabaja en la parte operativa para determinar cuántas unidades se requerirán y la frecuencia de éstas, en principio para cubrir los fraccionamientos Las Azucenas y El Mirador.

El Diario NTR
PERIODISMO CRÍTICO

Fecha: Miércoles 06 de Noviembre del 2024	Sección: Portada	Página: P / P

VAN CONTRA AMBULANTAJE

SIN CONCESIÓN. Autoridades tapatías mantienen el operativo contra comerciantes ambulantes en el Centro Histórico de Guadalajara. La prohibición aplica para quienes no tienen un permiso. En un recorrido por Plaza Guadalajara y el andador Morelos, se constató que no había vendedores sin permiso. Desde la semana pasada los están quitando, explicó uno de los comerciantes con permiso del andador Morelos, quien prefirió mantener el anonimato.

Ilse Martínez **ZMG 5A**

MICHELLE VÁZQUEZ

El Diario NTR
PERIODISMO CRÍTICO

Fecha: Miércoles 06 de Noviembre del 2024	Sección: Local	Página: 05

AYUNTAMIENTO TAPATÍO

Mantienen operativo contra ambulantes en Centro de GDL

Autoridades tapatías mantienen el operativo contra comerciantes ambulantes en el Centro Histórico de Guadalajara. La prohibición aplica para quienes no tienen un permiso.

En un recorrido por Plaza Guadalajara y el andador Morelos, NTR constató que no había vendedores sin permiso.

"Desde la semana pasada los están quitando, anda con todo el ayuntamiento. Los mueven y demás, de lugar y de espacio", explicó uno de los comerciantes con permiso del andador Morelos, quien prefirió mantener el anonimato por temor a represalias.

Indicó que él tiene permiso y por eso no le han dicho nada, aunque sí se le revisa para que no se pase de los metros permitidos. "Ellos vendían rusas, bolsas, turrones, frituras, comercio comestible. Llegan y los mueven, los quitan".

Al comerciante se le preguntó su sentir sobre el operativo y, en respuesta, consideró que es perjudicial para ellos. "Todos necesitamos trabajar, si los quitan como empleados nos quedamos sin trabajo. Nos afectaría mucho, ojalá y hubiera un apoyo para ellos", mencionó.

MICHELLE VÁZQUEZ

CONTRA ELLOS. El operativo está dirigido a los vendedores que no tienen un permiso.

Otra vendedora, quien tampoco quiso dar su nombre por temor a que le digan algo desde el ayuntamiento, coincidió en que han quitado a todos los compañeros que no tienen permiso. "Principalmente a los que vendían bolsas o artículos, muchos son foráneos o viven con muchas necesidades", dijo sobre los ambulantes que se colocan afuera de la estación Plaza Universidad de la Línea 2 del Tren Ligero; sin embargo, en calles como Santa Mónica u Ocampo se pudo ver a algunos vendedores que ofrecían su mercancía en el piso.

Fue en días pasados cuando el Ayuntamiento de Guadalajara comenzó un operativo contra los comerciantes ambulantes sin permiso, el cual fue validado por la Cámara Nacional de Comercio (Canaco) de la Perla Tapatía.

LA CRÓNICA DE HOY JALISCO

Fecha: Miércoles 06 de Noviembre del 2024	Sección: Metrópoli	Página: 06

Va Guadalajara por plan de seguridad para Centro Histórico tras atropellamiento masivo

Ricardo Gómez
Crónica Jalisco

Luego del atropellamiento masivo frente a Catedral Metropolitana de Guadalajara, este lunes se revisará en reunión del Gabinete del Gobierno tapatío las medidas de seguridad que se tomarán en el primer cuadro de la ciudad para evitar que ocurra otra tragedia similar, informa la presidenta municipal Verónica Delgadillo, aunque no detalla cuándo se darán a conocer.

"He pedido que los especialistas nos hagan el diagnóstico, se empezó desde el día uno y ya tengo un mapeo, vi una presentación preliminar en donde hay algunos puntos que se podrían fortalecer, no puedo compartir el operativo final hasta que esté todo el equipo de gobierno listo", expone Verónica Delgadillo.

Verónica Delgadillo revisará en reunión del Gabinete del Gobierno tapatío las medidas de seguridad.

En cuanto a las víctimas del atropellamiento, informa que todas se encuentran en sus hogares, pero todavía hay una que debe seguir en observación médica por la gravedad de su lesión, debe estar en reposo absoluto por lo menos un mes.

"Ahora sólo está una (víctima) en observación que va a estar yendo a revisión, creo que la siguiente semana tiene otra revisión, vamos a trasladarla nosotros", indica la alcaldesa.

Por otra parte, la glorieta de la Minerva fue vandalizada durante la madrugada, la base de la escultura fue grafiteada, informa Verónica Delgadillo que la dirección de Servicios Municipales ya trabaja en su remozamiento.

"Está el equipo de Servicio Públicos municipales trabajando (...) vamos a hacer toda la revisión para que haya sanciones, pero lo que necesitamos de fondo, tapatíos y tapatías, que nos ayuden a cuidar el espacio público en todos los sentidos, no permitir que nadie lo lastime, desde un grafiti, tirando la basura, todo lo que podamos hacer en equipo por la ciudad es importantísimo", afirma Verónica Delgadillo.

Diario antena noticias
www.antenanoticias.com.mx

Fecha: Miércoles 06 de Noviembre del 2024	Sección: Local	Página: 06

Anuncian acciones para reforzar el control de la corrupción

Durante su participación en el informe anual del Comité Coordinador del Sistema Estatal de Anticorrupción de Jalisco (SEAJAL), la presidenta municipal de Guadalajara, Verónica Delgadillo, reiteró su compromiso con el combate a la corrupción, subrayando la incorporación de la tecnología como herramienta auxiliar en esa agenda. Precisó que se trabaja en la construcción de un proyecto para digitalizar los procesos administrativos del gobierno.

"Para que en un plazo de tres días puedan tener respuesta las personas que hacen solicitudes a quienes gobiernan y eso va a acompañar el modelo que se está desarrollando en todo el estado", explicó.

Además, anunció que se mantendrá la ventanilla única multitrámite, que permite reducir los tiempos de espera y evita la discrecionalidad en tareas administrativas. La alcaldesa recordó que se trabaja para atender a la brevedad los reportes ciudadanos, desdoblado estrategias de trabajo que prevén no solo la recepción de las solicitudes, sino también el seguimiento de las mismas.

"Nuestra meta es garantizar la atención en 48 horas, es un reto grande, pero sabemos que a través de canales digitales lo vamos a hacer posible", expresó.

Finalmente, Delgadillo resaltó que este año, Guadalajara obtuvo el primer lugar en el certamen de Innovación en Transparencia con el programa "Mirada Pública".

Gobierno de Guadalajara

Pudieron participar en la Consulta Infantil y Juvenil 2024.

Escuelas de Guadalajara reciben consulta del INE

Redacción/Quadratín Jalisco

La Consulta Infantil y Juvenil 2024 del Instituto Nacional Electoral en Jalisco, arrancó en la Escuela Urbana Basilio Badillo en Guadalajara. La consulta se replica a nivel nacional durante todo el mes de noviembre.

Se informó que, la coordinadora general de Combate a la Desigualdad del Gobierno de Guadalajara, Norma Angélica Aguirre, destacó que entre las prioridades de este gobierno municipal está combatir la brecha de desigualdad y conocer el sentir de los niños, adolescentes y jóvenes sobre su ciudad.

"Cómo se sienten en su ciudad, si es segura o no, en las adicciones, en el tema de los cuidados, de cómo se sienten los pequeños en su entorno, en la escuela, en su ámbito familiar y justamente Guadalajara que es una ciudad que te cuida, que la presidenta municipal ha buscado muy fuerte a través del sistema de cuidados y políticas públicas el sentir de los niños y los mecanismos para que esa brecha de desigualdad sea menor" mencionó.

Verónica Delgadillo asume presidencia del Consejo Metropolitano

Juan Carlos Huerta Vázquez

La alcaldesa de Guadalajara, Verónica Delgadillo asumió la presidencia de la Coordinación Metropolitana del Instituto de Planeación y Gestión del Desarrollo del Área Metropolitana de Guadalajara, por los próximos seis meses.

En la titularidad del Consejo Metropolitano, conformado por los presidentes municipales del área conurbada, prevé consolidar varios temas.

6

"Sin duda el tema de mejora regulatoria es algo que creo que compartimos todos los municipios, no solo en la reunión que hoy tuvimos, sino es algo que puede facilitar a la inversión al desarrollo económico, que puede facilitar a muchas tapatías, tapatíos, pero también a personas que habitan el área metropolitana; entonces como agendas importantes, sin duda, está tema de la gestión integral de los residuos, el tema de mejora regulatoria, y también que nos tracemos la ruta de las agendas compartidas. Tenemos también el tema del agua, que eso lo estaremos trabajando con el gobernador electo, que fue uno de sus propuestas de campaña, y que ahí necesitamos articularnos todos los municipios, para ver cómo le podemos entrar en equipo, para que le vaya bien al área metropolitana.

EL DATO

El Consejo está integrado por presidentes municipales del AMG; la gestión de residuos es otro de los temas prioritarios para resolver.

Verónica Delgadillo

Entre las prioridades a trabajar se encuentra la mejora regulatoria.

publimetro

Fecha: Miércoles 06 de noviembre del 2024	Sección: Local	Página: 03

Guadalajara tiene 5 de los mejores parques de México

Según Green Flag Award son: Parque Metropolitano y Bosque Los Colomos, Parque Alcalde, Bosque Urbano Tlaquepaque y Parque Puerta de la Barranca

Recientemente la organización Green Flag Award que se encarga de reconocer y recompensar a los parques y espacios verdes, bien gestionados y sustentables, incluyó en su listado de los mejores parques mexicanos a cinco de la Zona Metropolitana de Guadalajara.

Los mejores parques o bosques urbanos son: Parque Metropolitano y Bosque Los Colomos, ambos repiten en la lista; los nuevos tres parques incluidos: Parque Alcalde, Bosque Urbano Tlaquepaque y Parque Puerta de la Barranca.

El Green Flag Award es la acreditación más reconocida a nivel internacional que reconoce y recompensa la excelente organización, administración de parques y espacios verdes.

El objetivo del reconocimiento es elevar los estándares del espacio público, que acredite espacios saludables, ricos en biodiversidad y patrimonio nacional, con estándares internacionales.

Evaluación. Los parques fueron evaluados por ocho criterios. /CORTESÍA

La oferta para el ocio de los tapatíos es múltiple, pero siempre destacan de ir a espacios verdes o parques en familia y ahora con este reconocimiento, más visita habrá a estos cinco parques.

ERNESTO GÓMEZ

MURAL
EXPRESIÓN DE JALISCO

Fecha: Miércoles 06 de Noviembre del 2024	Sección: Comunidad	Página: 05

Se prepara corporación para dar seguridad en Mundial 2026

Apunta Zapopan a prevenir delitos

Busca Comisaría conectar el C5 con videovigilancia propia de colonias

NOÉ MAGALLÓN

El uso de tecnología, la instalación de más botones de pánico y el fortalecimiento a la prevención de violencia contra mujeres son parte de las principales apuestas que tiene el Comisario Roberto López Macías para Zapopan en los próximos años.

El Municipio, además, tiene el reto de prepararse y mantener la seguridad para el Mundial de 2026.

"Hay un programa que se llama Escuela con Estrella; ahora nosotros los vamos a dotar con un botón de pánico para tener una mejor atención, vamos a trabajar con los delitos cibernéticos y vamos a crecer la cantidad de colonias que tenemos conectadas con el C5", informó el mando.

"(A las colonias con videovigilancia propia) se les hace una visita técnica por medio de nuestro C5 para decirles con qué equipo deberían de operar para nosotros conectarnos a sus cámaras. (También prevemos) el botón de pánico para los taxistas que estén operando en las noches y tengan alguna situación de robo".

Roberto López Macías tiene 28 años en la Policía.

La Comisaría busca reforzarse con más personal.

"Lo que está incidiendo ahorita es el robo a persona; el robo a persona y a motocicleta es lo que tenemos poquito arriba, son más personas las que están en moto en la calle y estamos tratando de hacer operativos para verificar estacionamientos, centros comerciales, tiendas.

"Estamos por recibir 42 camionetas más para ya presentarlas, 10 bicicletas eléctricas, 10 cuatrimotos y cerca de 50 motocicletas (en noviembre-diciembre)".

El mando indicó que, igualmente, buscan incorporar entre 250 y 300 elementos a la plantilla de 3 mil 115 policías que tiene Zapopan.

López Macías, quien tiene 28 años en distintos puestos de la Comisaría, destacó que han logrado bajar la incidencia delictiva y la percepción de inseguridad.

"Estamos trabajando con temas tecnológicos, tratando de generar proyectos para las niñas y los niños, que son temas interesantes para tratar de avanzar desde ahí, estamos profesionalizándonos para poder recibir el Mundial.

"Vamos a fortalecer el grupo de Búsqueda y, aparte, con los colectivos vamos a tener reuniones".

La desaparición de personas, aunque sea de casos de ausencia voluntaria, es otro tema que tienen en la mira, aseveró.

"En el caso de las ausencias voluntarias se está trabajando, llevando pláticas por parte de Prevención del Delito a las escuelas, secundarias, preparatorias. Son chavitos a los que tienes que hablarles de los temas que se han dado, de que se ofrece dinero por medio de Facebook para tener trabajos con un sueldo elevado.

"Tenemos identificadas las zonas de autobuses, tenemos un operativo estandarizado donde llegamos en ciertos horarios para captar a los jóvenes que llegan un poco distraídos, algunos que traen alguna mochilita, que no llevan un equipaje considerable, nos acercamos para preguntarle de dónde vienen, a dónde van, cuál es el tema de su partida".

Uno de los problemas más importantes que tiene el Municipio son los abusos sexuales, que en los últimos años tuvieron un repunte del 118 por ciento. En esos casos, aseguró, han llegado a convenios.

"En los delitos sexuales estamos trabajando con el Municipio y dirección de Turismo, y con diferentes hoteles y moteles para darnos cuenta de cierta manera cuando llevan a un menor".

MAÑANA:
Busca Tlaquepaque focalizar patrullaje

MURAL
EXPRESIÓN DE JALISCO

Fecha: Miércoles 06 de Noviembre del 2024	Sección: Comunidad	Página: P / P

Publican blindaje de la zona El Bajío

FRANCISCO DE ANDA

La zona de El Bajío, ubicada en los límites con el Bosque La Primavera, quedó blindada.

Dos años después de que iniciaron los trabajos, la autoridad estatal emitió la Declaratoria de Área Natural Protegida (ANP) en la categoría de Área Estatal de Protección Hidrológica para esa área de la Metrópoli.

"Luego de resistir los embates jurídicos que querían imponer el interés privado sobre el público, y de lograr un mecanismo de gobernanza efectivo e innovador, hoy quedó publicado en el Periódico Oficial El Estado de Jalisco el Decreto del Área Estatal de Protección Hidrológica El Bajío", dijo el Gobernador Enrique Alfaro a través de sus redes sociales.

"En este documento se establecen los límites necesarios para que la dinámica económica de esta zona no afecte nuestro capital ambiental. Gracias a todas y todos los involucrados por poner su voluntad para construir acuerdos, en especial mi reconocimiento a Amaury Vergara, que actuó con un liderazgo ejemplar y siempre puso por delante el cariño por su Ciudad".

La declaratoria ayudará a salvaguardar un polígono de 971.28 hectáreas de El Bajío.

"A partir del establecimiento de esta ANP, se conserva el 100 por ciento de la superficie con relevancia hidrológica, de igual modo, de la superficie de las zonas con potencial de desarrollo; se condiciona a mantener en estado natural el 80 por ciento de la superficie, por lo que en consecuencia, se conserva el 87 por ciento de la superficie de El Bajío, no desarrollada actualmente", agregó el Gobierno estatal en un comunicado.

MILENIO DIARIO JALISCO
Periodismo con carácter

Fecha: Miércoles 06 de Noviembre del 2024	Sección: Local	Página: 08

Declaran a El Bajío y El Cuale como áreas naturales protegidas

REDACCIÓN
GUADALAJARA

Las áreas verdes de El Bajío, en Zapopan, y Sierra El Cuale, ubicadas en los territorios de Cabo Corrientes, Mascota, Puerto Vallarta y Talpa de Allende; fueron declaradas como Áreas Naturales Protegidas, cuya declaratoria ya fueron publicadas en el Periódico Oficial del Estado de Jalisco.

Con esta declaratoria la zona protegida de El Bajío, que abarca 971.27 hectáreas, se conservará el 100 por ciento de la superficie con relevancia hidrológica, y, de igual modo, la superficie de las zonas con potencial de desarrollo; se condiciona a mantener en estado natural el 80 por ciento de la superficie, por lo que se conserva el 87 por ciento de la superficie del Bajío, no desarrollada actualmente.

Esta declaratoria permitirá proteger, conservar, preservar y restaurar el ambiente y el equilibrio ecológico de esta zona; buscando mantener la estabilidad ambiental de ecosistemas, sus servicios y el patrimonio natural de Jalisco.

En el caso de la Sierra El Cuale se protegerán 81 mil 887.75 hectáreas. Esta zona destaca por su gran relevancia dentro del sistema hidrológico regional y fundamental para el abastecimiento de agua a la ciudad de Puerto Vallarta. Con esta declaración contribuye a la regulación del microclima y protegerá a los municipios de Puerto Vallarta y Cabo corrientes de fenómenos naturales como ciclones y huracanes.

EL INFORMADOR
DIARIO INDEPENDIENTE

Fecha: Miércoles 06 de Noviembre del 2024	Sección: Local	Página: 04

El Bajío y Sierra El Cuale son declaradas Áreas Naturales Protegidas

ESPECIAL

El Gobierno del Estado, a través de la Secretaría de Medio Ambiente y Desarrollo Territorial (Semadet), publicó ayer en el Periódico Oficial del Estado de Jalisco, la declaratoria de dos nuevas Áreas Naturales Protegidas (ANP): el Área Estatal de Protección Hidrológica El Bajío en el municipio de Zapopan y el Área Estatal de Protección Hidrológica Sierra El Cuale en los municipios de Cabo Corrientes, Mascota, Puerto Vallarta y Talpa de Allende.

La zona protegida de El Bajío abarca 971.27 hectáreas. Y a partir del establecimiento de esta ANP, se conserva el 100% de la superficie con relevancia hidrológica, de igual modo, de la superficie de las zonas con potencial de desarrollo; se condiciona a mantener en estado natural el 80% de la superficie, por lo que en consecuencia, se conserva el 87% de la superficie del Bajío, no desarrollada actualmente.

Por su parte, en el caso de Sierra El Cuale (en la foto), se protegen 81 mil 887.75 hectáreas y se beneficia de manera directa a los municipios de Cabo Corrientes, Mascota, Puerto Vallarta y Talpa de Allende.

El Cuale, es de gran relevancia dentro del sistema hidrológico regional y fundamental para el abastecimiento de agua a la ciudad de Puerto Vallarta.

El programa de manejo y conservación de esta Área Natural Protegida contempla las actividades productivas actuales de tipo ecoturístico, agrícola, ganadero y forestal.

Diario antena noticias
www.antenanoticias.com.mx

Fecha: Miércoles 06 de Noviembre del 2024	Sección: Local	Página: 04

Declaran El Bajío y Sierra El Cuale como Áreas Naturales Protegidas

Fueron publicadas en El Periódico Oficial El Estado de Jalisco las declaratorias de dos nuevas Áreas Naturales Protegidas (ANP), una es para el Área Estatal de Protección Hidrológica El Bajío en el municipio de Zapopan y la otra para el Área Estatal de Protección Hidrológica Sierra El Cuale, ubicada en los municipios de Cabo Corrientes, Mascota, Puerto Vallarta y Talpa de Allende.

Ahora, las 971.37 hectáreas de la zona protegida El Bajío, se conservarán al cien por ciento con relevancia hidrológica, y de igual modo, la superficie de las zonas con potencial de desarrollo. Asimismo, se condiciona a mantener en estado natural el 80 por ciento de la superficie. La declaratoria permitirá proteger, conservar, preservar y restaurar el medio ambiente y el equilibrio ecológico de esta zona, con el objetivo de mantener la estabilidad ambiental de los ecosistemas y el patrimonio natural de Jalisco.

La Secretaría de Medio Ambiente y Desarrollo Territorial (Semadet), recibió 258 folios con 647 observaciones durante la Consulta Pública, cuyos temas principales se relacionaban con aspectos hidrológicos, de zonificación y diversos criterios para fundamentar el decreto. Del total de las observaciones, 142 fueron procedentes, 95 parcialmente procedentes, 186 no fueron procedentes y el resto eran a favor de la declaratoria. Destacar que, el decreto de El Bajío, integra criterios y estrategias para gestionar la urbanización a partir de la capacidad de carga hidrológica. Además, se contempla la regulación de las actividades productivas en el área y se instrumenta un Plan Maestro de Regeneración que se elaborará en conjunto con instituciones y especialistas agrupados en un comité asesor.

En el caso de Sierra El Cuale, se protegen 81 mil 887.75 hectáreas y se beneficia de manera directa a los municipios de Cabo Corrientes, Mascota, Puerto Vallarta y Talpa de Allende. La nueva ANP en la zona costera, es de gran relevancia dentro del sistema hidrológico regional y fundamental para el abastecimiento de agua a la ciudad de Puerto Vallarta. Además, contribuye en la regulación del microclima y protege a los municipios de Puerto Vallarta y Cabo corrientes de fenómenos naturales como ciclones y huracanes.

El programa de manejo y conservación de Sierra El Cuale, contempla las actividades productivas actuales de tipo ecoturístico, agrícola, ganadero y forestal, y establece las acciones para optimizar los sistemas de producción agrícola y pecuario, y transitar a modelos más sustentables y regenerativos, generando oportunidades de empleo y mejorando las condiciones de vida de las localidades dentro del área, así como de núcleos urbanos cercanos.

El Bajío y El Cuale son oficialmente nuevas ANP

Redacción/Quadratín Jalisco

Fue publicado este martes en el Periódico Oficial del Estado de Jalisco, la declaratoria de dos nuevas Áreas Naturales Protegidas, se trata del Área Estatal de Protección Hidrológica El Bajío en el municipio de Zapopan y el Área Estatal de Protección Hidrológica Sierra El Cuale en los municipios de Cabo Corrientes, Mascota, Puerto Vallarta y Talpa de Allende.

La zona protegida de El Bajío abarca 971.27 hectáreas y a partir de esta publicación se conserva el 100 por ciento de la superficie con relevancia hidrológica, de igual modo, de la superficie de las zonas con potencial de desarrollo; se condiciona a mantener en estado natural el 80 por ciento de la superficie, por lo que, en consecuencia, se conserva el 87 por ciento de la superficie del Bajío, no desarrollada actualmente.

Esta declaratoria permitirá proteger, conservar, preservar y restaurar el medio ambiente y el equilibrio ecológico de esta zona; buscando mantener la estabilidad ambiental de los ecosistemas, sus servicios y el patrimonio natural de Jalisco.

Durante la Consulta Pública, la Semadet recibió 258 folios con 647 observaciones, cuyos temas principales estaban relacionados al tema hidrológic.o, zonificación y criterios para fundamentar el decreto.

El Diario NTR
PERIODISMO CRÍTICO

Fecha: Miércoles 06 de Noviembre del 2024	Sección: Local	Página: 06

ESPECIAL

ZAPOPAN. Gerardo Santiago Robles fue visto por última vez en la colonia Paseos del Sol.

ESTÁ ILOCALIZABLE DESDE EL 2

Desaparece policía de la SSE en la Ex Villa Maicera

A través de los colectivos Guerreros Buscadores y Madres Buscadoras de Sonora se informó que Gerardo Santiago Robles, elemento activo de la Secretaría de Seguridad del Estado (SSE), está desaparecido desde el 2 de noviembre en Zapopan.

El elemento, de 25 años de edad, fue visto por última vez en la colonia Paseos del Sol, en la Ex Villa Maicera, el pasado sábado, según la ficha de búsqueda. Hasta el cierre de esta edición se desconocía su paradero.

Fuentes de la Fiscalía del Estado (FE) informaron que familiares del elemento desaparecido ya interpusieron la denuncia correspondiente.

Además de su carrera policial, Gerardo Santiago fue campeón de boxeo en diversos juegos de policías. En 2022, a través de redes sociales pidió patrocinio para acudir a una competencia en Países Bajos, donde por cierto fue ganador de la medalla de oro en la disciplina en la que participó.

Tanto la Fiscalía de Jalisco como la propia SSE afirmaron que trabajan en coordinación para dar con el uniformado lo más pronto posible.

El mes pasado se confirmó la desaparición de otro policía adscrito a la Secretaría de Seguridad. Se trata de Pedro Lara Hinojosa, quien está desaparecido desde el 7 de octubre.

Pedro Lara, de 43 años, no tenía arma a su cargo ni patrullaba la ciudad debido a que estaba comisionado a la vigilancia del Hospital General de Occidente, también conocido como Zoquipan.

MILENIO DIARIO JALISCO
Periodismo con carácter

Fecha: Miércoles 06 de Noviembre del 2024	Sección: Local	Página: 03

Concluyen inspecciones en tiendas incendiadas

Investigación. Las autoridades señalaron que faltan datos de los establecimientos para dar por terminados estos peritajes

DIANA BARAJAS
GUADALAJARA

Las autoridades informaron que ya concluyeron la revisión de las tiendas de autoservicio incendiadas en Zapopan, entre septiembre y octubre pasado, sin embargo, todavía faltan datos de los establecimientos para determinar las causas de los siniestros.

El director general del Instituto Jalisciense de Ciencias Forenses, Gustavo Quezada Esparza, confirmó que los peritajes no han terminado: "Todavía se está integrando, necesitamos información de las tiendas para complementar, si decimos que fue una cosa necesitamos descartar las demás y para eso necesitamos información como diagramas eléctricos, diagramas de layout, que es cómo estaban acomodados los materiales; la revisión ya se concluyó en todos los lugares y están a punto de salir los dictámenes, pero con esta información complementaria".

El primero de los siniestros se registró la noche del 28 de septiembre, en una tienda Walmart que se encuentra en una plaza comercial en el cruce de Avenida Guadalupe y Anillo Periférico; el segundo, el 4 de octubre, en una tienda City Club en Plaza Cordilleras. En ninguno de los dos casos hubo personas lesionadas.

En ese entonces, las autoridades de Protección Civil y Bomberos de Zapopan informaron que en ambas tiendas el origen del fuego fue en el área de colchones, lo que facilitó la propagación de las llamas.

Cinco días después del último siniestro, se reportó un intento de incendio en una tienda Bodega Aurrera, en la calle Guaymas de la colonia Miramar en Zapopan. En este caso, la Fiscalía del Estado dio a conocer la detención de un menor de 13 años de edad, que habría sido el presunto responsable de tratar de quemar el establecimiento, pero no lo consiguió al ser sorprendido por otros clientes.

CRONOLOGÍA

28 de septiembre
Se incendia una tienda Walmart, ubicada en una plaza comercial entre avenida Guadalupe y Anillo Periférico, en Zapopan.

4 de octubre
Reportan fuego en un supermercado City Club localizado en Plaza Cordilleras, en Zapopan.

9 de octubre
Registran intento de incendio en una Bodega Aurrera, que se encuentra en la calle Puerto Guaymas, en la colonia Miramar, Zapopan.

El Diario NTR
PERIODISMO CRÍTICO

Fecha: Miércoles 06 de Noviembre del 2024	Sección: Local	Página: 05

TERMINAN RENOVACIÓN EN EL CAMPANARIO

ESPECIAL

EX VILLA MAICERA. El gobierno de Zapopan informó ayer que concluyó la segunda etapa de la renovación de la calle San Isidro, en la colonia El Campanario. Como parte del proyecto se rehabilitaron 465 metros en ambas fases y se sustituyeron líneas de agua potable y sanitarias. También se realizó pavimentación con concreto hidráulico, alumbrado público y construcción de banquetas con accesibilidad universal y cruceros seguros. *Redacción*

El Diario NTR
PERIODISMO CRÍTICO

Fecha: Miércoles 06 de Noviembre del 2024	Sección: Local	Página: 06

LO DETIENEN POR ROBO A TIENDA DE CONVENIENCIA

ESPECIAL

EX VILLA MAICERA. La Policía de Zapopan informó que detuvo a un hombre por su presunta responsabilidad en el robo a una tienda de conveniencia de la colonia Mariano Otero. Los hechos ocurrieron en el Oxxo ubicado entre prolongación Mariano Otero y avenida Tepeyac, donde el sujeto dañó una ventana para ingresar a la sucursal. Ahí robó más de 90 cajetillas de cigarros, encendedores, botellas de vino, celulares y otros artículos, pero los agentes se los aseguraron.
Redacción

El Diario NTR
PERIODISMO CRÍTICO

Fecha: Miércoles 06 de Noviembre del 2024	Sección: Local	Página: 06

EN HECHOS DISTINTOS

Mueren dos motociclistas en la zona metropolitana

EDGAR FLORES
GUADALAJARA

En un lapso no mayor a cuatro horas dos motociclistas murieron en percances viales en la Zona Metropolitana de Guadalajara (ZMG).

Casi a la medianoche del lunes falleció un joven de aproximadamente 27 años luego de impactarse contra una valla metálica de contención de la autopista Guadalajara-Zapotlanejo, a la altura de la colonia Arroyo de Enmedio, en Tonalá.

Paramédicos municipales acudieron al punto para auxiliarlo, pero la víctima ya no contaba con signos vitales. El accidente obligó al cierre del carril de alta velocidad de dicha vía, en el sentido que va de Guadalajara a Zapotlanejo.

Entrada la madrugada un joven motociclista de aproximadamente 19 años murió tras derrapar sobre los cruces de las calles Melchor Ocampo y Juan Manuel Ruvalcaba, en Tesistán, Zapopan.

El hoy occiso viajaba a exceso de velocidad y no portaba casco de seguridad, lo que le ocasionó un fuerte golpe en la cabeza que le quitó la vida.

ESPECIAL

PUNTOS. Uno de los accidentes se registró en Tonalá y el otro en Zapopan.

MURAL
EXPRESIÓN DE JALISCO

Fecha: Miércoles 06 de Noviembre del 2024	Sección: Comunidad	Página: 05

Va a proceso

Ricardo "V" fue vinculado a proceso por un homicidio ocurrido en Zapopan.

- Se le acusa de dispararle a un hombre en la Calle Labradores, cerca de Tabachín, en la Colonia Nuevo Vergel.
- La víctima estaba conviviendo con amigos y vecinos afuera de su casa cuando discutió con el sujeto el 25 de diciembre de 2022.
- Ricardo "V" fue detenido recientemente, ya que había una orden de aprehensión en su contra.
- Un juez lo vinculó a proceso por homicidio calificado y le dictó un año de prisión preventiva.

MURAL
EXPRESIÓN DE JALISCO

Fecha: Miércoles 06 de Noviembre del 2024	Sección: Comunidad	Página: 06

Gerardo Santiago Robles perdió contacto con su familia

Desaparece policía campeón de boxeo

Confirma Fiscalía que se presentó una denuncia por el caso

MURAL / STAFF

Gerardo Santiago Robles es policía y boxeador.

El Policía estatal y boxeador Gerardo Santiago Robles está desaparecido desde el 2 de noviembre, cuando se le vio alejarse con unos amigos en Paseos del Sol, Zapopan.

De acuerdo con la Fiscalía de Jalisco, ya existe una denuncia por la desaparición del hombre, de 25 años, quien estaba activo en la Secretaría de Seguridad del Estado y podría estar en riesgo.

Él ganó oro en los Juegos Mundiales de Policías y Bomberos en 2021, 2022 y 2023.

Sus familiares presentaron la denuncia la noche del lunes, pues no lo habían visto desde el sábado.

Declararon que lo último que supieron de él fue que estaba con unos amigos, pero llegaron otros a quienes también conocía y se fue con ellos. Desde entonces no se sabe de su paradero.

En una entrevista concedida a MURAL tras las competencias, el medallista declaró que es originario de La Barca, Jalisco, y viajó a la Zona Metropolitana de Guadalajara en 2018.

Después entró a la Policía estatal, donde comenzó a practicar el boxeo y obtuvo varios reconocimientos.

"Les presento a Gerardo Santiago Robles, es oficial de la @SSeguridadJal y, desde Róterdam, Holanda, se convirtió en el mejor del boxeo en los Juegos Mundiales de Policías y Bomberos. Se ganó la medalla de oro, así como se ha ganado el respeto y el orgullo de su equipo y Jalisco", publicó Enrique Alfaro, Gobernador del Estado, en redes sociales en 2022.

Ese año, el Secretario de Seguridad del Estado, Juan Bosco Agustín Pacheco Medrano reconoció a Santiago Robles como ejemplo para otros deportistas y policías.

El oficial ganó medalla de oro en Holanda, a donde pudo viajar luego de conseguir patrocinadores y apoyo de la dependencia para la que trabaja.

También es motociclista y esta asignado al grupo Linces de la Secretaría.

Su encomienda consiste en vigilar zonas concurridas, tales como la Carretera a Chapala.

Su último trabajo consistió en vigilar la "rodada del terror" y decomisar motocicletas que estuvieran fuera de norma, informaron fuentes cercanas a la Secretaría de Seguridad.

De acuerdo con el Diagnóstico y Programa de Fortalecimiento del Estado de Fuerza y las Capacidades Institucionales de los cuerpos Policiales en Jalisco, de 2018, la violencia ha crecido en contra de los integrantes de las instituciones de Seguridad Pública.

El Diario NTR
PERIODISMO CRÍTICO

Fecha: Miércoles 06 de Noviembre del 2024	Sección: Portada	Página: P / P

VÍCTIMAS NO COMPARTEN SUS CASOS

Por temor o vergüenza, mujeres viven solas la violencia vs. ellas

Por temor, porque consideran que no deben intervenir en las relaciones de pareja o porque la víctima decidió no contar sobre la violencia que vivía, la sociedad, las familias y las autoridades se mantienen al margen de las agresiones que vivieron mujeres que finalmente fueron asesinadas. "Mi hermana no nos contaba mucho, pero cuando lo dejaba, él iba a buscarla y puros gritos, amenazas, puro de eso salía por la boca de ese hombre. La tenía toda intimidada, miedosa, nerviosa y enferma", relata la familiar de una víctima de feminicidio en una de las entrevistas realizadas para el estudio Cuando pasó lo que pasó.

Paulo Otavio Gutiérrez Pérez, uno de los investigadores que participó en la elaboración de este estudio auspiciado por la SISEMH y que se basó en 24 casos de feminicidio, dos de ellos intentos, señaló que una conclusión sobre lo que encontraron fue que "la violencia cumple una función social muy importante en las comunidades, en las relaciones y en las dinámicas de pareja".

ZMG 3A

El Diario NTR
PERIODISMO CRÍTICO

Fecha: Miércoles 06 de Noviembre del 2024	Sección: Local	Página: 03

Mujeres viven a solas violencia contra ellas

ASÍ SE INDICA EN EL ESTUDIO *CUANDO PASÓ LO QUE PASÓ*.

Por temor o por vergüenza, no comparten con sus seres queridos lo que padecen. Las familias de mujeres víctimas de feminicidio, las comunidades y las autoridades no intervinieron en los procesos de agresiones

Por temor, porque consideran que no deben intervenir en las relaciones de pareja o porque la víctima decidió no contar sobre la violencia que vivía, la sociedad, las familias y las autoridades se mantienen al margen de las agresiones que vivieron mujeres que finalmente fueron asesinadas.

"Mi hermana no nos contaba mucho, pero cuando lo dejaba, él iba a buscarla y puros gritos, amenazas, puro de eso salía por la boca de ese hombre. La tenía toda intimidada, miedosa, nerviosa y enferma", relata la familiar de una víctima de feminicidio en una de las entrevistas realizadas para el estudio *Cuando pasó lo que pasó*.

Paulo Otavio Gutiérrez Pérez, uno de los investigadores que participó en la elaboración del estudio auspiciado por la Secretaría de Igualdad Sustantiva entre Mujeres y Hombres (SISEMH) y el cual se basó en 24 casos de feminicidio, dos de ellos intentos del delito, señaló que una conclusión del trabajo fue que "la violencia cumple una función social muy importante en las comunidades, en las relaciones y en las dinámicas de pareja".

> *Queremos que sean los sujetos (violentadores) quienes arreglen esa cuestión".*
>
> **PAULO OTAVIO GUTIÉRREZ PÉREZ**
> **INVESTIGADOR**

A pesar de los avances que hay en el reconocimiento de derechos humanos y de los anhelos de relaciones pacíficas, agregó que "lo cierto es que la ley va mucho más avanzada que la experiencia social en los barrios y en las comunidades. Hay muchísima violencia y es uno de los recursos con los que la gente cree que cuenta para seguir viviendo y para poder establecer jerarquías, castigar a las personas, modular el tipo de poder que tiene sobre los demás, y esto se vuelve más dramático en el asunto de las mujeres".

En los casos revisados por Gutiérrez Pérez con las investigadoras María Eugenia Suárez de Garay, Mayra Carolina Huerta Vega y Anayanci Fregoso Centeno se encontró que "las víctimas fueron parte de un largo proceso de violencia. En 10 casos las familias fueron testigos directos porque la pareja vivía con sus padres, con la madre o con la familia materna", mientras que en otros cinco casos vivían de manera intermitente con los padres y en otros cuatro, en habitaciones rentadas por familiares.

"Había violencia sexual y como mis hijas estaban dormidas yo, para no despertarlas y vieran lo que él hacía, yo me aguantaba y me tapaba la cara", relató una sobreviviente a un intento de feminicidio, quien agregó: "Yo a nadie le contaba. Ni mi madre lo sabía ni lo sabrá porque nunca se lo he contado".

Para los investigadores los relatos que recabaron abren interrogantes "respecto a las razones sociales y culturales por las cuales prevalece una política de no intervención frente a las agresiones severas que vivieron de manera prolongada las víctimas antes del hecho feminicida".

La madre de una de las víctimas relató al respecto: "A una le enseñan que cuando ya tiene un hombre, pues tiene que estar con él y, aunque yo sabía que mi hija era golpeada y maltratada por él, no pude hacer nada porque era su esposo, el padre de sus hijos".

También están las agresiones hacia las familias. La madre de una víctima contó que cuando llevaba a su hija con ella, el feminicida las seguía y hasta llegó a balacear la vivienda, y en otro caso la progenitora de una mujer que fue asesinada contó que ésta siempre regresaba con su agresor pese a la presentación de ocho denuncias. La razón: él la amenazaba con que las iba a matar.

Paulo Gutiérrez señaló que la intervención comunitaria ante la violencia no es sencilla, pues se normaliza y "queremos que sean los sujetos quienes arreglen esa cuestión". En ese sentido, una sobreviviente contó: "No tenía a nadie que me apoyara. Sí tenía todavía vivo a mi papá, pero ya estaba grande y mi mamá también, pero ella no se metía porque decía que no le fuera a dar un golpe".

INSTAGRAM
/ntrguadalajara

TWITTER
@ntrguadalajara

ISSUU
ntrguadalajara

WWW
ntrguadalajara.com
NTR
MEDIOS DE COMUNICACIÓN

El Diario NTR
PERIODISMO CRÍTICO

Fecha: Miércoles 06 de Noviembre del 2024	Sección: Local	Página: 06

ALTOS NORTE

Se registran balaceras en Lagos y *La Chona*

Dos enfrentamientos armados entre civiles y elementos de la Guardia Nacional (GN) se registraron la noche de este lunes en Lagos de Moreno y Encarnación de Díaz, en los Altos Norte de Jalisco.

El primero ocurrió cerca de las 23 horas en calles de la colonia La Aurora, en Lagos de Moreno. Ahí efectivos de la GN fueron atacados a balazos por varios sujetos con armas de alto poder.

Tras la refriega que según habitantes de la zona habría durado cerca de 20 minutos, fuentes policiales dieron cuenta preliminarmente de la detención de cuatro varones, así como del aseguramiento de vehículos, armas, cartuchos y motocicletas.

A los detenidos se les identificó anticipadamente como Edson Octavio N, de 22 años de edad y originario de Puerto Vallarta; Viviano N, de 20 años y originario de Pénjamo, Guanajuato; José Ángel N, de 22 y originario de Aguascalientes, y Fidel N, de 44 años y también originario de Vallarta.

También se les habrían asegurado cuatro armas largas, una corta y cartuchos útiles de grueso calibre, así como 70 kilos de marihuana, tres chalecos balísticos, una camioneta y dos motocicletas.

Aproximadamente tres horas después, pero ahora en la población de El Tecuán, en *La Chona*, elementos de la GN fueron atacados por civiles. En este segundo hecho uno de los responsables se reportó herido de forma preliminar y fue trasladado a recibir atención.

También de manera preliminar se reportaron tres varones detenidos, así como el aseguramiento de un arma corta, una camioneta Chevrolet y un remolque.

A los hombres se les identificó preliminarmente como Edwin N, de 38 años y oriundo de Sayula; Luis Miguel N, de 18 años y nacido en Zacatecas, y Orlando N, de 25 años y originario de Tala.

Hasta el cierre de esta edición ni las autoridades federales ni las estatales revelaron el saldo total de las refriegas.

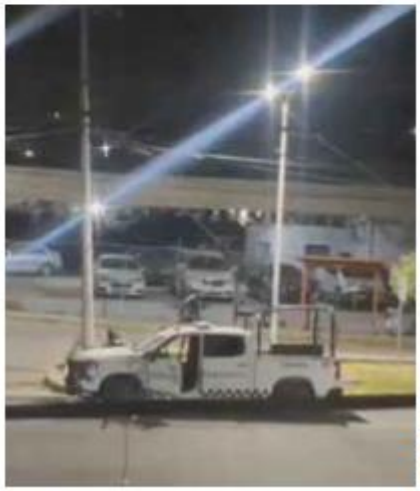

BALAZOS. El enfrentamiento en Lagos de Moreno se registró en calles de la colonia La Aurora.

MILENIO DIARIO JALISCO
Periodismo con carácter

Fecha: Miércoles 06 de Noviembre del 2024	Sección: Local	Página: 03

Zapotlanejo. Prenden fuego a la Catrina

Un hombre incendió el vestido de una las figuras monumentales instaladas por el Día de Muertos en la plaza principal de Zapotlanejo. El hecho fue captado por cámaras de videovigilancia alrededor de las once de la noche del lunes. La Catrina de 22 metros quedó severamente afectada por el fuego. ESPECIAL

MURAL
EXPRESIÓN DE JALISCO

Fecha: Miércoles 06 de Noviembre del 2024	Sección: Comunidad	Página: 05

Chocan federales y sicarios en Lagos

MURAL / STAFF

Militares y miembros de la Guardia Nacional se enfrentaron con delincuentes armados durante la noche del lunes, en Lagos de Moreno.

De forma extraoficial se informó que cuatro personas fueron detenidas y no hubo heridos. La Fiscalía General de la República inició una investigación.

Los disparos comenzaron cerca de las 23:30 horas en la Colonia La Aurora.

Fuentes policiales informaron que militares fueron atacados por sujetos que estaban a bordo de cuatro vehículos en la Calle Profesora Mercedes Zúñiga, cerca del cruce con Teodoro Esparza.

Luego, los delincuentes huyeron hacia el Cerro de La Aurora. Aunque hubo algunos detenidos en circunstancias no aclaradas.

Miembros de la Guardia Nacional acudieron para brindar apoyo al Ejército.

De acuerdo con un video difundido en redes sociales, fuerzas federales llegaron a la Avenida Orozco y Jiménez, a dos cuadras de donde fue el enfrentamiento, y en la grabación se escuchan disparos.

Después de revisar la zona, los elementos se suben a su vehículo oficial.

Además del saldo extraoficial de cuatro detenidos, se reportó el aseguramiento de cinco vehículos, los cuales presuntamente contaban con reporte de robo.

El tiroteo sucedió en la Colonia La Aurora.