PAN

Jalisco

Síntesis Informativa

7-Mayo-2025

TU CORAZÓN NOS LATE
CRUZ ROJA JALISCO

EL INFORMADOR
DIARIO INDEPENDIENTE

Sugerencias, quejas y comentarios
33 3678 8893
comentarios@informador.com.mx

Fundadores
Jesús Álvarez del Castillo V.
Jorge Álvarez del Castillo Z.

Editor-Director
Carlos Álvarez del Castillo G.

EN INTERNET
www.informador.mx

GUADALAJARA, JAL., MIÉRCOLES 7 DE MAYO DE 2025

NÚMERO 38,725
AÑO CVIII

Ovidio Guzmán acuerda declararse culpable

"CULIACANAZO". Debido a un operativo militar en 2019, Culiacán vivió un escenario de violencia que se frenó cuando el entonces presidente, Andrés Manuel López Obrador, ordenó dejar en libertad a Ovidio.

PRIMER ARRESTO. El 17 de octubre de 2019, el hijo de "El Chapo" fue arrestado y dejado en libertad.

EXTRADICIÓN. Imagen del hijo de Joaquín Guzmán durante su vuelo a Estados Unidos en 2023.

Con este arreglo se prevé que el hijo de "El Chapo" reduzca su condena y se convierta en testigo protegido en Estados Unidos

El narcotraficante Ovidio Guzmán, uno de los hijos de Joaquín "El Chapo" Guzmán, llegó a un acuerdo con los fiscales y cambiará su declaración de culpabilidad, según la Corte Federal de Distrito Norte de Illinois. "Una audiencia en persona para un cambio de declaración está programada para el 9 de julio del 2025 a las 11:00 am". En un principio, el capo se declaró no culpable.

La declaratoria de culpabilidad le representará algunos beneficios legales y penitenciarios. De acuerdo con expertos, uno de los principales sería obtener una reducción de su condena y evitar una posible sentencia de cadena perpetua, como la que recibió su padre. Incluso, evitar un juicio en su contra también impediría que algunos testigos colaboren con las autoridades y presenten declaraciones que puedan agravar su situación legal.

Anuar García, presidente del Grupo SOS en su Capítulo Jalisco, considera que esta opción puede representar que evite la pena de muerte. "Lo que busca es un beneficio". Por lo tanto, puede sumarse a un programa de colaboración con el Gobierno. "El tema es que seguramente colaborará como testigo protegido y, entre 10 y 15 años, alcanzaría su libertad". Añade que la declaratoria de culpabilidad está relacionada con el decomiso histórico registrado ayer en Estados Unidos contra el Cártel de Sinaloa, al confiscar tres millones de pastillas de fentanilo.

El nombre de Ovidio se hizo más famoso luego del enfrentamiento para su detención en Sinaloa en octubre de 2019, en el operativo apodado como "El Culiacanazo". Fue uno de los más violentos y polémicos del sexenio de López Obrador, ya que fue liberado al momento de ser detenido para evitar enfrentamientos entre miembros del cártel con militares. Integrantes del crimen organizado amenazaron con una matanza de civiles, incluido un ataque a un complejo de apartamentos de los familiares de militares, en caso de no liberarlo. Y el Gobierno federal cedió.

A principios de 2023 fue de nueva cuenta aprehendido y enviado al Penal del Altiplano. Y en septiembre fue extraditado a Estados Unidos por su participación en el tráfico de fentanilo y otras drogas, portación de armas de fuego y lavado de dinero.

Ovidio no sería el único de los narcotraficantes del Cártel de Sinaloa que alcanzaría un acuerdo. Su hermano, Joaquín Guzmán, también está negociando, así como Ismael "El Mayo" Zambada.

Sobre el decomiso histórico de drogas registrado horas antes de que Ovidio cambiara su declaración, el Departamento de Justicia anunció el arresto de 16 miembros del Cártel de Sinaloa, incluyendo a uno de sus líderes, Heriberto Salazar, en una operación en la que se confiscó "la mayor cantidad" de fentanilo. La acción abarcó varios puntos cercanos a la frontera Sur de Estados Unidos, como Albuquerque y Phoenix. "Es la victoria más significativa en la lucha contra el fentanilo y el narcotráfico", declaró Pamela Bondi, la fiscal general. Decomisaron 11.5 kilogramos adicionales de fentanilo, 35 kilogramos de metanfetaminas, 35 kilos de cristal, 7.5 kilos de cocaína, 4.5 kilos de heroína, 49 armas y cinco millones de dólares en efectivo.

El fentanilo es una droga sintética "elaborada en México" —según Pamela Bondi— con precursores químicos de China. Y mata a 75 mil estadounidenses al año. "Vienen más confiscaciones, vienen más arrestos. Les garantizo eso".

India lanza ataque contra Pakistán y escala tensión entre potencias nucleares

India lanzó misiles hacia territorio controlado por Pakistán en varias ubicaciones, matando a por lo menos ocho personas y dejando 30 heridas, según las autoridades pakistaníes, detonando más tensión entre esas potencias nucleares asiáticas.

La crisis aumentó por la masacre de turistas durante el mes pasado en la parte de Cachemira, donde al menos 26 personas murieron. India culpa a Pakistán de respaldar el ataque de milicias, pero éste lo desmiente.

El primer ministro de Pakistán, Shehbaz Sharif, condenó los ataques y dijo que el "engañoso enemigo ha llevado a cabo ataques cobardes en cinco ubicaciones", y que su país tomaría represalias: "Pakistán tiene todo el derecho de dar una respuesta contundente a este acto de guerra impuesto por India; de hecho, se está dando una respuesta fuerte". Por eso convocó a una reunión del Comité de Seguridad Nacional para hoy.

Los misiles impactaron en ubicaciones de Cachemira, administrada por Pakistán, y en la provincia oriental de Punyab. Uno de ellos impactó en una mezquita en la ciudad de Bahawalpur, donde murió un niño.

La Televisión de Pakistán, con base en información proporcionada por funcionarios de seguridad, reportó que la fuerza aérea derribó cinco aviones indios en represalia, pero no brindó más detalles. No hubo comentarios inmediatos de India sobre esa afirmación.

Por su parte, el Ministerio de Defensa de India informó que en nueve sitios "se han planeado ataques terroristas" en su contra y fueron atacados.

Stephane Dujarric, portavoz de las Naciones Unidas, afirmó que el secretario general Antonio Guterres está "muy preocupado por las operaciones militares indias a través de la línea de control y la frontera internacional". Pidió moderación militar, pues "el mundo no puede permitirse una confrontación militar".

ASIA. El ataque de India a Pakistán detona una mayor tensión internacional. Los misiles dejaron por lo menos ocho muertos.

El analista de conflictos internacionales, Michael Kugelman, apuntó que los ataques con misiles fueron algunos de la mayor intensidad de India en los últimos años, y que la respuesta de Pakistán "seguramente también será contundente. Son dos ejércitos fuertes que, aun con armas nucleares como disuasión, no tienen miedo de desplegar niveles considerables de fuerza militar convencional entre sí. Los riesgos de escalada son reales. Y podrían aumentar rápidamente".

Tzinti Ramírez Reyes, académica del Tecnológico de Monterrey, recordó que el conflicto entre ambas naciones data de 1947. Advirtió que ahora Estados Unidos buscará reducir las tensiones en la zona aliándose con Narendra Modi, primer ministro indio, en búsqueda de ganar un aliado en Asia para contrarrestar la influencia china en la región.

Para Arturo Santa Cruz, académico de la UdeG, este conflicto empeora el ambiente internacional. "Con la guerra en Ucrania y Rusia, las tensiones en Medio Oriente y un conflicto comercial entre China y Estados Unidos, la escalada de violencia entre India y Pakistán crea mayores turbulencias internacionales".

Página 8

CERCA DE LA CIMA. Frattesi (centro) marcó el gol que permitió al Inter de Milán escalar un peldaño más en su anhelado título de la Liga de Campeones, que disputará ante el ganador del juego entre París Saint-Germain y Arsenal.

El Inter de Milán sobrevive al Barça y vuelve a la final de la Champions League

La magia de la Champions regresó ayer al Estadio de San Siro. El espectacular recinto del Inter de Milán fue el escenario perfecto para uno de los partidos más emocionantes, intensos y espectaculares de la temporada.

El equipo nerazzurri se colocó a un paso de la gloria al pasar a la final tras vencer 4-3, de manera dramática, al Barcelona, que se quedó a sólo dos minutos de completar una remontada histórica.

En el primer tiempo, Lautaro Martínez y Hakan Çalhanoglu pusieron al Inter 2-0 al frente. Y todo indicaba que no tendrían dificultades para completar la faena. Parecía que el Barcelona no tenía capacidad de respuesta; sin embargo, en la segunda mitad, el equipo dirigido por Hansi Flick recuperó la ambición y la magia con la que llegó a la semifinal, recordando lo que estaba en juego.

Al 53', Éric García inició la remontada con un golazo desde fuera del área chica para vencer a Sommer. Siete minutos más tarde, Dani Olmo hizo lo propio con un potente remate de cabeza y empató el marcador 2-2.

Al 87', Raphinha silenció a los más de 70 mil tifosi presentes en San Siro. Parecía que todo estaba perdido para el equipo italiano, pero el milagro llegó al minuto 93: con sólo dos minutos restantes en el reloj, apareció Francesco Acerbi para devolverle el alma a los aficionados y mandar el encuentro a tiempos extra.

Ahí emergió el héroe del Inter: Yann Sommer, quien detuvo todo lo que el Barcelona le envió a su portería durante el alargue. Fue prácticamente perfecto.

No así el conjunto blaugrana, pues Ronald Araújo falló en un momento clave y permitió un potente disparo de Davide Frattesi, que se convirtió en el gol del triunfo.

San Siro estalló de alegría. Ese gol valió el boleto a la gran final, que se jugará el 31 de mayo en el Allianz Arena de Múnich, donde la escuadra del Inter buscará levantar la cuarta Orejona de su historia.

Su rival saldrá del encuentro entre el PSG y el Arsenal que se disputa hoy a las 13:00 horas.

7 500303 834067 $10.00

¡SUBLIME!

En un trepidante partido que se decidió en tiempo extra, el Inter impidió la posibilidad del triplete del Barcelona, al que venció para avanzar a la Final de la Champions.

AP

PIDEN CATÓLICOS MEXICANOS UNA IGLESIA MÁS ABIERTA

La mayoría de católicos en México espera que, con el nuevo Papa, la Iglesia sea más abierta, revela una encuesta de Grupo REFORMA.

SIGUE LA COBERTURA

Después del Pontificado del Papa Francisco, ¿qué tipo de iglesia debe prevalecer?

¿Cómo evalúa el Pontificado del Papa Francisco?

87% Muy bueno / Algo bueno

6% Muy malo / Algo malo

7% No sabe

El Papa Francisco inició la apertura de la Iglesia en asuntos sensibles. ¿Cree que se deben hacer reformas para que la Iglesia permita...?

	SÍ	NO
Que se denuncie obligatoriamente ante autoridades civiles a sacerdotes acusados de pederastia o abuso sexual	83%	14%
Aceptar a personas de distintos géneros	73%	22%
Que los divorciados accedan a sacramentos de matrimonio, comunión y confesión	70%	25%
Mujeres en el sacerdocio	51%	41%
Que los sacerdotes puedan casarse	41%	55%
Matrimonio entre personas del mismo sexo	38%	55%

Nota: No se muestra el porcentaje de "No sabe".

Metodología: Encuesta nacional telefónica realizada del 24 al 28 de abril a 400 adultos católicos en el País. Margen de error: +/-4.9%, al 95% de confianza. Tasa de rechazo: 518%. Patrocinio y realización: Grupo Reforma.

EL HISTORIAL

Día del cónclave en que se logró el humo blanco en el Vaticano en las últimas elecciones papales:

PAPA	AÑO	DÍA
Francisco	2013	Día 2
Benedicto XVI	2005	Día 2
Juan Pablo II	1978 (Octubre)	Día 3
Juan Pablo	1978 (Agosto)	Día 2
Pablo VI	1963	Día 3
Juan XXIII	1958	Día 4
Pío XII	1939	Día 1
Pío XI	1922	Día 5
Benedicto XV	1914	Día 3
Pío X	1903	Día 4

INTERNACIONAL PÁG. 13

MIÉRCOLES 7 / MAY. / 2025 / GUADALAJARA, JALISCO / 38 PÁGINAS, AÑO XXVII NÚMERO 9,640 $25.00

MURAL
EXPRESIÓN DE JALISCO

Decomiso equivaldría a 84 millones de dólares

Cae en EU fentanilo ...tras cruzar México

Atrapa DEA a capo y socios con 4 mdd; incauta 3 millones de pastillas de droga

JOSÉ DÍAZ BRISEÑO
CORRESPONSAL

WASHINGTON.- Estados Unidos reportó ayer el decomiso de 3 millones de pastillas de fentanilo que entraron desde México.

La Administración Trump anunció la desarticulación de una red de narcotráfico ligada al Cártel de Sinaloa en cinco estados norteamericanos que condujo al decomiso de 420 kilogramos de fentanilo, el más grande en la historia de la Administración para el Control de Drogas (DEA, por sus siglas en inglés).

Cada kilo de fentanilo en EU podría tener un valor de 200 mil dólares, es decir, los 420 kilos equivalen a 84 millones de dólares, unos mil 680 millones de pesos.

Además del fentanilo, las autoridades de EU informaron del arresto de 16 individuos, incluido el presunto cabecilla de la red, Heriberto Salazar Amaya, y la incautación de 49 armas de fuego, 4.6 millones de dólares en efectivo, 5 vehículos, y diversas cantidades de metanfetamina, cocaína y heroína.

"Este histórico decomiso de drogas, liderado por la DEA, es un golpe significativo contra el Cártel de Sinaloa que elimina el veneno de nuestras calles y protege a los ciudadanos estadounidenses del flagelo del fentanilo", dijo ayer la Fiscal General de EU, Pam Bondi, luego de una investigación que duró meses.

Bondi aseguró que Salazar Amaya fue arrestado en la ciudad de Salem, en el estado de Oregon, y que tenía en su poder más de 2.8 millones de dólares, joyas y autos de lujo, pero no drogas.

"Quiero decirles que el tipo hasta arriba (de la red) al que estoy señalando estaba aislado: Él estaba en Oregon. No llevaba drogas, pero era el líder. Tenía millones de dólares. Tenía un Mercedes (Benz), una camioneta", dijo la Fiscal.

Las autoridades detallaron que el decomiso de la DEA incluyó 396 kilogramos de pastillas de fentanilo, 11.5 kilogramos incautadas en Albuquerque, Nuevo México, así como otros 13 kilogramos en Phoenix, Arizona.

Además de Oregon, Nuevo México, y Arizona, la operación se extendió también a Utah y Nevada.

La administración estadounidense no informó si en este operativo tuvo colaboración del Gobierno de Claudia Sheinbaum.

En julio de 2024, en la recta final de la Administración de Joe Biden, se reportó que el Gobierno estadounidense había realizado un decomiso aún más grande de fentanilo, cuando la Oficina de Aduanas y Protección Fronteriza (CBP, en inglés) incautó 453 kilos en la frontera de Lukeville, Arizona, con Sonoyta, Sonora.

La Fiscal de Estados Unidos, Pam Bondi, informó del decomiso de fentanilo, armas, dólares en efectivo y la captura de 16 personas.

SE DECLARARÍA OVIDIO GUZMÁN CULPABLE

MURAL / STAFF

CHICAGO.- De acuerdo con un documento de la Fiscalía de Chicago, Ovidio Guzmán, "El Ratón", se declarará culpable en Estados Unidos.

El hijo del narcotraficante Joaquín "El Chapo" Guzmán enfrenta cargos en una Corte federal de Illinois por liderar una red internacional de narcotráfico vinculada al Cártel de Sinaloa.

Se le acusa de conspirar para distribuir fentanilo, metanfetamina, cocaína y heroína, además de lavado de dinero y uso de armas de fuego en actividades delictivas.

Ante esta decisión, que desde hace meses se gestionaba en las audiencias del capo, se canceló la audiencia programada para el 12 de mayo, y en su lugar se programó para el 9 de julio a las 11:00 horas la comparecencia en la que se declarará culpable.

"El Gobierno deberá proporcionar al tribunal una copia de cortesía del acuerdo de culpabilidad al menos tres días antes de la audiencia", señala el documento de la Fiscalía.

Ovidio fue extraditado a Estados Unidos en septiembre del 2023, tras ser recapturado en México en enero de ese año.

Grupo REFORMA publicó el 8 de enero pasado que tanto Ovidio como su hermano Joaquín Guzmán, "El Güero", estaban en negociaciones para declararse culpables.

La noticia de un posible acuerdo para Ovidio, quien en primera instancia se declaró inocente, se divulgó por primera vez durante una audiencia en octubre.

NACIONAL PÁG. 8

Ovidio Guzmán tiene su próxima audiencia el 9 de julio.

Entre las más costosas

Guadalajara es la tercera ciudad con los departamentos más caros en el País, y la quinta en América Latina.

(Top 5 de ciudades de América Latina con precio de departamentos en venta más alto por metro cuadrado)

CIUDAD	DLS/M2	MXN/M2
1. Montevideo, Uruguay	3,330	65,485
2. Ciudad de México	2,666	52,423
3. Monterrey	2,592	52,968
4. Buenos Aires, Argentina	2,586	50,849
5. Guadalajara	**2,369**	**46,581**

Fuente: Universidad Torcuato Di Tella e Inmuebles24.

Es ZMG quinta en AL con depas más caros

Está por debajo sólo de Montevideo, CDMX, Monterrey y Buenos Aires

OSCAR LUIS GARZA

La Zona Metropolitana de Guadalajara (ZMG) es la quinta ciudad en América Latina (AL) con los departamentos más caros.

El Centro de Investigación en Finanzas de la Escuela de Negocios de la Universidad Torcuato Di Tella, junto con Inmuebles24, realizaron el estudio Relevamiento Inmobiliario de América Latina, de marzo de 2025, con base en el precio del metro cuadrado de departamentos en colonias residenciales de 12 ciudades de siete países de América Latina.

El cómputo lo realizaron a partir del precio de venta de propiedades publicadas en sitios web inmobiliarios.

Las ciudades más caras de la región son Montevideo, Uruguay, con 3 mil 330 dólares por metro cuadrado, equivalentes a 65 mil 485 pesos mexicanos; seguida por Ciudad de México, en 2 mil 666 dólares, o 52 mil 423 pesos; Monterrey, con 2 mil 592 dólares, o 52 mil 968; Buenos Aires, Argentina, con 2 mil 586 dólares, o 50 mil 849 pesos, y Guadalajara, con 2 mil 369 dólares, es decir, 46 mil 581 pesos.

MURAL publicó que en las viviendas en la ZMG se encarecieron el año pasado 9.4 por ciento, según el Índice SHF de Precios de la Vivienda, que publica la Sociedad Hipotecaria Federal y que se basa en los montos establecidos en los créditos hipotecarios que se contratan.

Eso significa que las viviendas se encarecieron por encima de la inflación, que en 2024 fue de 4.2 por ciento.

Y de acuerdo con la Asociación Mexicana de Profesionales Inmobiliarios (AMPI) Capítulo Guadalajara, este año se espera que las viviendas encarezcan entre 8 y 9 por ciento.

Zapopan es el Municipio de Jalisco con las viviendas en venta más caras, con una mediana de 6.4 millones de pesos por inmueble, lejos de los 4.3 millones de Guadalajara y de los 4.9 millones en el Estados, de acuerdo con datos del Instituto de Información Estadística y Geográfica (IIEG).

Según el estudio Relevamiento Inmobiliario de América Latina, de marzo de 2025, las ciudades con el metro cuadrado más económico son Quito, Ecuador, con mil 215 dólares, o 23 mil 890 pesos mexicanos; Rosario, Argentina, con mil 614 dólares, o 31 mil 735 pesos; Córdoba, Argentina, con mil 628 dólares, o 32 mil 12 pesos, y Panamá, con mil 804 dólares, o 35 mil 473 pesos.

Encarecerán multas por apología del delito

MAGGIE URZÚA Y TANIA CASILLAS

Mientras que el Ayuntamiento de Zapopan prevé encarecer las multas contra establecimientos que reproduzcan música o imágenes que fomenten la apología del delito, el Gobernador Pablo Lemus pidió que la Fiscalía llame a declarar a los Alcaldes de Cihuatlán y Tequila que permitieron la presentación del grupo Los Alegres del Barranco.

El Alcalde zapopano, Juan José Frangie, indicó que las sanciones por fomentar apología del delito irían contra artistas, locales, salones de eventos y restaurantes.

Las multas ascenderían a 440 mil 40 pesos.

En tanto, el Gobernador informó ayer que serían citados a declarar los Alcaldes de Cihuatlán y Tequila, ya que no se trata de jugar a medio cumplir el impedir que se haga apología del delito.

Por otra parte, los integrantes de Los Alegres del Barranco acudieron a su audiencia con el Juez a Puente Grande y fueron imputados, pero su audiencia de vinculación a proceso será el lunes.

Como medidas cautelares, los imputados no podrán salir del Estado, y tendrán que probar que tienen 300 mil pesos cada uno como garantía.

Son acusados de hacer apología del delito por la proyección de imágenes de un capo durante un concierto realizado el 29 de marzo en el Auditorio Metropolitano, de la UdeG.

COMUNIDAD

Integrantes de Los Alegres del Barranco acudieron a Puente Grande.

A FESTEJAR A MAMÁ

Comedia, música, danza y espectáculos de todo tipo es lo que habrá en Guadalajara para disfrutar y consentir a mamá.

ARMA TU PLAN

MILENIO

DIARIO JALISCO
Periodismo con carácter

MIÉRCOLES 7 DE MAYO DE 2025
$10.00 - AÑO 27 - NÚMERO 9808
www.milenio.com

Denise Maerker
"Pesa sobre su gobierno y todos nosotros una terrible amenaza" - P. 21

Martin Wolf
"Inviable, el viejo orden económico guiado por Estados Unidos" - P. 26

Irene Vallejo
"Stendhal recomendaba al enamorado usar los ojos para seducir" - P. 31

Emergencia. Actualmente las empresas en la ZMG pueden funcionar sin equipos automáticos para detectar y extinguir el fuego; Protección Civil Jalisco alista reglamento para que sea forzosa su instalación

Riesgo latente en fábricas: operan sin tener norma contra incendios

JOSEFINA RUIZ, GUADALAJARA

La Unidad Estatal de Protección Civil y Bomberos de Jalisco trabaja en una norma que obligue a las empresas a instalar sistemas de rociadores y cumplir con otros requisitos, pues actualmente no están obligadas a contar con este tipo de sistemas que eviten incendios. En menos de una semana, suman cuatro siniestros y tres muertos en la entidad. PÁG. 5

Familia destruida
Dan último adiós a Gloria entre ruinas y abandono
USI TOLEDO - PÁG. 4

Sigue la búsqueda
José Octavio desapareció tras explosión en empresa
JUAN CARLOS MUNGUÍA - PÁG. 4

Recuento de daños
Bodegas vecinas a la fábrica sufren pérdidas millonarias
DIANA BAJARAS - PÁG. 4

La agrupación sinaloense acudió la mañana de este martes a declarar ante un juzgado en Puente Grande. FERNANDO CARRANZA

Juez imputa a Los Alegres por apología del delito

FÁTIMA BRICEÑO, GUADALAJARA

Los Alegres del Barranco deberán permanecer en Jalisco y pagar casi dos millones de pesos tras ser imputados por apología del delito por su presentación del 29 de marzo en el Auditorio Telmex, donde interpretaron un *narcocorrido* acompañado de imágenes de Nemesio Oseguera Cervantes, alias *El Mencho*, líder del CJNG. El lunes será la audiencia de vinculación a proceso. PÁGS. 2 Y 3

Indagan *narcokaraoke*
Fiscalía citará a alcaldes de Cihuatlán y Tequila
DALIA ROJAS - PÁG. 2

Proceso en Teuchitlán
Lemus pide no politizar el caso tras detención de edil
DALIA ROJAS - PÁG. 2

Liga Mx. La Liguilla arranca hoy con el América de favorito

El T-MEC es muy efectivo, pero hay que ajustarlo o acabarlo, advierte Trump

DIEGO SALCEDO, WASHINGTON

"Me reuní con los propietarios de Canadá en la campaña y no está a la venta, no va a estar nunca": Carney. PÁGS. 18 Y 19

Violencia en Sinaloa
Mayiza y cártel de Guasave se aliaron contra *Chapitos*
EQUIPO MILENIO - PÁG. 12

Saca inteligencia artificial su terna para nuevo papa

El filipino Tagle, el español Fernández y el italiano Zuppi, los que encabezan en las redes

MILENIA - PÁG. 17

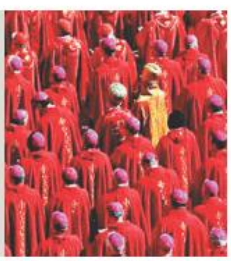

Arranca en Jalisco la colecta anual de la Cruz Roja Mexicana Página 3

7 Mayo 2025
Año 3, No. 591

@antenanoticias
@antenanoticias
@antenanoticiasgdl
@antenanoticias

Diario antena noticias
www.antenanoticias.com.mx

Otorgarán subsidios económicos

Abren convocatoria para apoyo a estancias y cuidadores de personas

Por medio de la Secretaría del Sistema de Asistencia Social (SSAS), el Gobierno de Jalisco abrió la convocatoria para apoyar con subsidios económicos a personas cuidadoras y estancias infantiles que quieran mejorar su infraestructura o equipamiento. La recepción de documentos estará abierta hasta el 23 de mayo. En la Modalidad A, el programa otorgará un estímulo económico mensual de 1,500 pesos y en la Modalidad B que se dirige a la mejora de estancias infantiles, el apoyo será de hasta 500 mil pesos. Página 6

Pablo Lemus y Karla Planter

Resuelven nombramientos de las direcciones de los HCG

Finalmente, tras sostener una reunión la tarde de este martes, el gobernador Pablo Lemus Navarro y la rectora de la Universidad de Guadalajara, Karla Planter llegaron a un acuerdo para emitir los nombramientos en las direcciones del OPD Hospital Civil de Guadalajara, el HCG "Juan I. Menchaca", el HCG "Fray Antonio Alcalde" y el Hospital Civil de Oriente. "Con esta determinación refrendamos que con diálogo y disposición, el Gobierno de Jalisco y la UdeG trabajamos en favor de la salud de las y los jaliscienses" publicó en sus redes el mandatario. Página 6

Imputados por apología del delito

Juez prohíbe a Los Alegres salir del estado

Los integrantes de la agrupación musical Alegres del Barranco, que durante un concierto en Zapopan proyectaron imágenes alusivas a un personaje vinculado al crimen organizado, fueron imputados ante un juzgado penal por presunta apología del delito, así lo informó la Fiscalía del Estado luego de la audiencia de este martes celebrada en el Juzgado 16 en la sala 5 de los Juzgados de Control y Juicio Oral, situado en Puente Grande.

El juez resolvió imponer como medidas cautelares que los señalados no podrán salir del estado y deberán garantizar conjuntamente una fianza por un monto de 1 millón 800 mil pesos. La defensa se apegó al término constitucional de 144 horas, para determinar su situación legal, además, los imputados optaron por no emitir declaración. La audiencia en la que se decidirá su posible vinculación a proceso se programó para el lunes 12 de mayo.

Invertirán 300 MDP

Zapopan remodelará su Centro Histórico

El gobierno municipal de Zapopan anunció la rehabilitación de su Centro Histórico con una inversión cercana a los 300 millones de pesos. De acuerdo con la planeación trazada, la obra se ejecutará en tres etapas, una por cada año de la administración. En la primera de estas se intervendrá la Plaza de las Américas, la cual se encuentra ya acordonada. En este espacio se rehabilitarán luminarias, fuentes y jardineras.

El alcalde del municipio Juan José Frangie se comprometió a no cerrar vialidades y no afectar a ningún comercio mientras se termina la obra. La rehabilitación del Centro Histórico llega en un momento idóneo, pues la ciudad de Guadalajara se prepara para recibir a miles de turistas que llegarán a la entidad a disfrutar del Mundial de Fútbol 2026.

Página 5

LA CRÓNICA DE HOY
JALISCO
PRESIDENTE DEL CONSEJO DE ADMINISTRACIÓN: JORGE KAHWAGI GASTINE // DIRECTOR GENERAL: RAFAEL GARCÍA GARZA // MIÉRCOLES 7 MAYO 2025

Ni tan Alegres los del Barranco: juez les fija fianza de 1.8 mdp

Se ordena al grupo musical que no abandone el estado; está en riesgo de que se le aplique prisión preventiva oficiosa

Lino González Corona

Una fianza que a todas luces es exagerada, de acuerdo a lo que consideran abogados penalistas consultados por Crónica, fue la que se les impuso este martes a los integrantes del conjunto norteño Los Alegres del Barranco durante la audiencia de imputación celebrada en el Juzgado 16 del complejo penitenciario de Puente Grande, Jalisco.

El grupo de origen sinaloense debe garantizar de manera mancomunada, un millón 800 mil pesos de fianza –a razón de 300 mil por cada uno de los cuatro integrantes más su representante artístico y el promotor de sus eventos-, tras la acusación que presentó la Fiscalía de Jalisco por apología del delito, en relación con los hechos del 29 de marzo de este año en el Auditorio Telmex de Zapopan.

Ese día, como parte de su actuación en el espectáculo "Los señores del corrido", Los Alegres del Barranco interpretaron la canción "El dueño del palenque", cuya letra adula al líder del Cártel Jalisco Nueva Generación, Nemesio Oseguera Cervantes, El Mencho. Además, en las pantallas del recinto se exhibieron imágenes del capo.

La mañana de este martes 6 en el Juzgado "con base en los datos de prueba presentados por la Fiscalía del Estado, la Representación Social solicitó la vinculación a proceso y la prisión preventiva justificada de los músicos y empresarios", señaló la dependencia.

En su comparecencia ante el juez, Los Alegres del Barranco y sus promotores se abstuvieron de declarar, tal como lo hicieron cuando se presentaron en las instalaciones de Fiscalía, ubicadas en la Calle 14 de la Zona Industrial de Guadalajara, el pasado 17 de abril.

Allí no cantaron. La defensa legal de los seis imputados solicitó que el término constitucional para que el Juez 16 resuelva su situación jurídica, fuera ampliado a 144 horas, lo cual fue concedido.

La audiencia para determinar si se les vincula o no a proceso quedó agendada para el próximo lunes en punto de las 8:00 de la mañana.

Pero el juez determinó como medidas cautelares, que antes de que venza el susodicho plazo, los imputados no pueden salir de Jalisco y deben exhibir la garantía por un millón 800 mil pesos como caución o fianza. Los abogados consultados por Crónica advirtieron que en caso de que los acusados no depositen o garanticen la cantidad de referencia, el MP puede argumentar que existe la presunción de que se sustraigan de la acción de la justicia y pedir que se les someta a prisión preventiva. Todo esto a pesar de que, por la baja penalidad de la apología del delito, lo más seguro es que de hallarlos culpables, los acusados no pisarían la cárcel, pues se les conmutaría por trabajo en bien de la colectividad y otras medidas cautelares.

La Fiscalía de Jalisco tiene abiertas otras tres indagatorias por posible apología del delito. Una de ellas corresponde a su presentación en el municipio de Villa Purificación en abril, cuando ensalzaron de nuevo al Mencho y por lo que deben acudir este próximo jueves, a partir de las 9:30 horas, a la Fiscalía una vez más. Las otras dos averiguaciones se deben a sus conciertos en Cihuátlán, el sábado 3, y en Tequila, el domingo 4 de mayo, en donde ya no cantaron narcocorridos pero sí tocaron la música e incitaron al público a que entonara la letra en una pantalla gigante, a manera de karaoke.

"Yo no sé si los alcaldes quieran que les vean la cara"

"Eso es una burla", señaló con molestia el gobernador Pablo Lemus y remató señalando que ignora si los alcaldes permitirán que "ese grupo quiera verles la cara; ese narcocaraoke lo único que hace es apología del delito".

Lemus pidió al Fiscal que llame a los presidentes municipales de Tequila, Villa Purificación y Cihuatlán ante el incumplimiento de un acuerdo, firmado, para evitar apologías del delito.

El gobernador se mostró igualmente duro con quienes "estaban advertidos" sobre este tema y se mostraron omisos al respecto.

"Confío en que habrá una investigación sin tintes políticos"

Pablo Lemus confió en que, "como ha sido hasta ahora", las indagatorias en torno a Teuchitlán se darán sin que hay tintes políticos partidistas. A pregunta expresa, el gobernador señaló que es respetuoso de la Fiscalía General de la República y que el presidente municipal de Teuchitlán tendrá derecho a defenderse; comentó que en este momento hay preocupación por que el municipio implicado normalice su vida interna, primero nombrando un gobernante sustituto y después reactivando la economía local, pues está ha sido seriamente afectada por los hechos.

Cónclave en curso; un nuevo Papa está por ser elegido

Los Thunderbolts, los héroes que no sabíamos que necesitábamos

CUSur presentó **Synergia**, *revista académica que apuesta por la multidisciplina y la inclusión*

QUADRATIN
Jalisco

Peleará América por el pase al Mundial de Clubes

Pag. 9

@ClubAmérica

Jalisco donará con generosidad

Fue lanzada la colecta anual de la Cruz Roja 2025 con el objetivo de la apertura de nuevas bases, la modernización integral de instalaciones y la construcción de un nuevo centro de urgencias en el municipio zapopano Pág. 3

Francisco Rodríguez

REFERENTE URBANO

Pag. 7

Arranca Zapopan rehabilitación integral del Centro Histórico

Gobierno de Zapopan

APOLOGÍA DEL DELITO

Pag. 7

Imputan a integrantes de Los Alegres del Barranco

Fiscalía de Jalisco

EL FINANCIERO
SOCIO ESTRATÉGICO
ovaciones

El Diario NTR

PERIODISMO CRÍTICO

Miércoles 7 de mayo de 2025 | Guadalajara, Jalisco | Año XI | Número 3024 | $10.00

El Diario NTR | facebook.com / ntrguadalajara | twitter.com / ntrguadalajara | www.ntrguadalajara.com

NTR NOTICIAS EN TIEMPO REAL | GOBIERNO NO RESOLVERÁ PROBLEMA DE AGUA

MICHELLE VÁZQUEZ

PREMIO VOLTAIRE

ENTREGAN RECONOCIMIENTO A NTR GUADALAJARA

● A UNA DÉCADA. Asociaciones civiles y de profesionistas entregaron ayer a *El Diario NTR* Guadalajara el reconocimiento ciudadano Francois-Marie Arojet Voltaire por el desarrollo cotidiano de una práctica periodística honesta, crítica, plural y solidaria, en beneficio de la sociedad jalisciense. ZMG 2A

GIRA CULTURAL

'MÉXICO EN EL CORAZÓN' ATERRIZARÁ EN EUA

ESCENARIO 7A

Vivienda duplicó su precio en siete años

EL AUMENTO ESTÁ POR ENCIMA DE LA INFLACIÓN

El Instituto de Información Estadística y Geográfica también revisó el estatus del índice estatal y encontró que **Jalisco es séptimo a nivel nacional por el precio promedio más elevado de la vivienda**

El costo de una vivienda en el Área Metropolitana de Guadalajara (AMG) aumentó al doble entre 2017 y 2024, según el Índice de Precios de Vivienda de la Sociedad Hipotecaria Federal (SHF) del gobierno de México.

Entre los factores que influyen en el instrumento están los avalúos de casas con crédito hipotecario, pero también elementos como antigüedades de las casas en venta o recámaras, entre otros.

El periodista y activista de la vivienda Andrés de la Peña explicó que con el dinero que se necesita el día de hoy para comprar una casa en el AMG, en 2017 podrían adquirirse dos fincas. El incremento acelerado supera con creces al de la inflación.

"El último trimestre de 2024 el precio de la vivienda en el Área Metropolitana de Guadalajara rompió un récord: llegó a costar el doble de lo que costaba en 2017. Es decir, duplicó su precio nominal en siete años. ¿Es la inflación? Pues no: el aumento es de 66.34 por ciento sin inflación", dijo tras analizar los datos.

El AMG es la segunda zona metropolitana que más ha subido de precio en todo el país desde 2005, abundó, siendo superada solamente por Tijuana, la cual la supera por su dinámica fronteriza excepcional.

MICHELLE VÁZQUEZ

Al analizar por su cuenta las cifras, el Instituto de Información Estadística y Geográfica (IIEG) de Jalisco encontró también que al comparar el último índice con el del trimestre final de 2023, el aumento fue de 9.47 por ciento, más del doble que la inflación al mismo periodo: 4.21 por ciento.

Una investigación del Instituto de Estudios sobre Desigualdad (Indesig) encontró que en el AMG una casa cuesta alrededor de 4.3 millones de pesos, mientras que un departamento, 4 millones, en tanto que las rentas pueden ser de hasta 28 mil 500 pesos al mes.

ZMG 2A

CUARTOSCURO

AMDA

La venta de autos retrocede 4.6% en abril

La venta de vehículos nuevos en México cayó 4.6 por ciento en abril con la comercialización de 108 mil 298 unidades. El volumen del cuarto mes del año es el quinto registro más alto para un abril, solo debajo de 2018, cuando se vendieron 109 mil 748 vehículos ligeros, mientras que el abril de mayor venta fue el de 2016, con 118 mil 754 unidades.

Comparado con el mes previo de marzo 2025, las ventas de abril cayeron 15 por ciento, en medio de la incertidumbre por la guerra de aranceles emprendida por Estados Unidos al comercio internacional, que ha provocado compras adelantadas de vehículos libres de gravámenes y agotamiento de inventarios.

Guillermo Rosales, presidente de la Asociación Nacional de Distribuidores Automotores (AMDA), expresó que los datos de abril fueron afectados por las vacaciones de Semana Santa, sin embargo, la venta de autos este año podría experimentar una desaceleración debido a un menor ritmo de la economía y la incertidumbre global.

EL FINANCIERO

ENDUTIH 2024

Sin acceso a Internet, un millón de jaliscienses

El Instituto Nacional de Estadística y Geografía (Inegi) publicó ayer los resultados de la Encuesta Nacional sobre Disponibilidad y Uso de Tecnologías de la Información en los Hogares (Endutih) 2024 en la que evidenció que en Jalisco hay un millón de personas sin acceso a Internet.

La encuesta identifica el uso de la tecnología en la población de 6 años y más, y mide, además del acceso y uso de Internet, también a una computadora, celular, comercio y banca electrónica, radio, televisión abierta, *streaming* y dispositivos inteligentes.

Jalisco estuvo por encima del indicador nacional en cuanto acceso a Internet, ya que 80.9 por ciento de los hogares lo tienen, en contraste, un millón 424 jalisciense no tenían, de los que poco más de la mitad es porque no sabe cómo utilizarlo.

Además, 21.8 por ciento dijo que no tiene acceso a Internet porque no le interesa o no lo necesita, y 10 por ciento porque en donde vive no hay acceso generalizado a este servicio.

ZMG 5A

MICHELLE VÁZQUEZ

INICIA COLECTA DE LA CRUZ ROJA

● CAMPAÑA. Bajo el lema *México Dona. Cada peso, cada gesto, cada corazón cuenta*, ayer la Cruz Roja Jalisco arrancó su colecta anual para recaudar fondos. En la entidad se destinarán para continuar con las acciones de salvar vidas a través de servicios eficaces, y en el caso del AMG lo recaudado será para duplicar la capacidad de respuesta de la dependencia. Al boteo se unirá la donación por códigos QR y terminales bancarias. Además, se hizo entrega de seis ambulancias que se suman a la red del organismo. *Nancy Ángel* ZMG 5A

LIGUILLA

AMÉRICA, A ROMPER EL MALEFICIO CON PACHUCA

OVACIONES

PACHUCA vs. AMÉRICA

ESTADIO HIDALGO | 21:10 HORAS

DURO GOLPE

EL TAS LE CONFIRMA A LEÓN QUE NO VA AL MUNDIAL

OVACIONES

GOBIERNO ESTATAL

ANUNCIAN BRIGADAS DE APOYO Y REACTIVACIÓN PARA TEUCHITLÁN

● RESPALDO. Tras la detención del alcalde de Teuchitlán, el gobernador de Jalisco, Pablo Lemus Navarro, anunció el despliegue de brigadas estatales para apoyar a la ciudadanía ante la crisis de inseguridad y el desplome económico que enfrenta el municipio. ZMG 2A

ATOTONILCO

INCENDIO DEJA UNA PERSONA MUERTA Y OTRA LESIONADA

ZMG 7A

ORGANIZACIONES

EXIGEN JUSTICIA ANTE HOMICIDIO DE LA ACTIVISTA KARINA RUIZ

ZMG 3A

SE ABSTIENEN DE DECLARAR

IMPUTAN A LOS ALEGRES DEL BARRANCO POR APOLOGÍA DEL DELITO

ZMG 7A

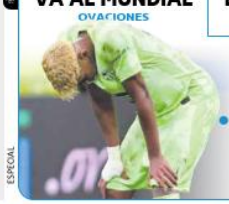

ESPECIAL

PROTAGONIZAN UN PARTIDAZO

EL INTER LE ARREBATA LA GLORIA AL BARCELONA

● MILÁN. El Barcelona rozó la gloria en San Siro. Puso al Inter contra las cuerdas y estuvo a escasos minutos de volver a la Final de la Liga de Campeones, pero los goles en la prórroga quebraron el sueño blaugrana y permitieron a los italianos sacar el billete a Múnich para el 31 de mayo. OVACIONES

INTER 4-3 BARCELONA (GLOBAL 7-6 AVANZA INTER)

CORTESÍA EFE

ROMA

INICIA EL CÓNCLAVE EN EL VATICANO

● IGLESIA. En la era de las redes globales y la información total al instante, la secrecía del cónclave papal enfrenta retos y desafíos de la modernidad. El Vaticano toma medidas extremas para proteger el secreto, los candidatos, las votaciones y todo en cuanto al interior.

EL FINANCIERO

DONALD TRUMP

ADVIERTE QUE TMEC PODRÍA TERMINAR EN 2026

● WASHINGTON. En medio de la tensión por las medidas arancelarias, el presidente de Estados Unidos, Donald Trump, adelantó que está abierta la posibilidad de que el tratado de libre comercio entre su país, México y Canadá (TMEC) concluya en 2026.

EL FINANCIERO

7 503012 803001

SIOP
● Arranca intervención de carriles laterales en Periférico Sur 3A

IEPC
● Comienza la construcción de lineamientos de paridad e inclusión 5A

TLAJOMULCO
● Procesan a hombre por poseer 40 mil litros de gasolina ilegal 7A

REPORTE Indigo
CINCO DÍAS
EDICIÓN GUADALAJARA
No. 3222: MIÉRCOLES 7 DE MAYO 2025
reporteindigo.com

BULLYING: ATAQUE PERMANENTE

Ante la creciente incidencia de casos de acoso escolar en las escuelas del país, la organización AB Protocol, LLC busca revisar y actualizar la única norma a nivel mundial para eliminar estas agresiones entre estudiantes, pues considera que no es un problema pasajero

12

CDMX

Nombran a Rubalcava como Director del Metro

Tras la renuncia de Guillermo Calderón, el Gobierno de la Ciudad de México confirmó la llegada del exalcalde de Cuajimalpa como director del Sistema de Transporte Colectivo

20

LATITUD

Los favoritos al Vaticano

Con el inicio del cónclave, los nombres de algunos cardenales se popularizaron; sin embargo, solo uno podrá alcanzar la mayoría de votos para representar a los millones de católicos del mundo

24

Metro World News Media Group | GUADALAJARA, JALISCO | Miércoles/07.05.2025

METRO

Cardenales inician el cónclave

Pág. 04

Mundo. Este miércoles, 133 cardenales reunidos en la Capilla Sixtina emitirán su primer voto para elegir al sucesor de Francisco, mientras el mundo estará pendiente de la chimenea instalada en el Vaticano. / GETTY IMAGES

Gasolineras venden por menos de 24 pesos

El 94% de las estaciones del país cumplen el acuerdo sellado con la Profeco. / **Pág.03**

Regresa Chespirito pero en streaming

Sin querer queriendo es una serie autobiográfica que se estrena en junio. / **Pág.09**

CORTESÍA

Pablo Lemus encabeza colecta de la Cruz Roja

El gobernador de Jalisco y la presidenta del DIF estatal, Maye Villa, realizaron la entrega simbólica de seis ambulancias. / **Pág.02**

Ovidio Guzmán se declara culpable

Seguridad. El hijo del *Chapo* Guzmán canceló su audiencia debido a que se declarará culpable de diversos cargos de narcotráfico. / Pág.03

Caliente
caliente.mx
CASA DE APUESTAS OFICIAL
LIGA BBVA

HORARIO	PARTIDOS 7 DE MAYO			LOCAL	EMPATE	VISITANTE
13:00	PARIS SAINT G.	VS	ARSENAL	+108	+265	+230
19:00	MONTERREY	VS	TOLUCA	+146	+250	+175
21:10	PACHUCA	VS	AMÉRICA	+185	+255	+136

RETOS MOMOS, FECHAS Y HORARIOS PUEDEN CAMBIAR EN CUALQUIER MOMENTO. CONSÚLTALOS ANTES DE METER TU APUESTA.

Si apuestas $1,000 a este parlay cobrarías: $13,499

Recibe de regalo* $1,000 SIN DEPÓSITO

BAJA LA APP EN caliente.mx

MURAL
EXPRESIÓN DE JALISCO

Fecha: Miércoles 07 de mayo del 2025	Sección: Opinión	Página: 06

CÚPULA

S. CABAÑAS
cupula@mural.com.mx

ES POSIBLE QUE haya desabasto de tranquilizantes, pues hay muuucha gente nerviosa porque **Ovidio Guzmán** ya tiene listo su arreglo con la justicia de **Estados Unidos**, lo cual sólo significa una cosa: va a cantar como un jilguero ante los fiscales norteamericanos.

POR LO PRONTO, "El Ratón" se declarará culpable en una audiencia programada para julio próximo, con lo que quedó cancelada la presentación ante el juez la próxima semana. Falta saber cuáles serán los cargos que le fincarán, los cuales se esperan tranquilitos, pues esto se da luego de que su hermano **Iván Archivaldo** entregó a las autoridades al mismísimo **"Mayo" Zambada**.

ASÍ QUE, con el hijo de **"El Chapo" Guzmán** cantando como jilguero y el **"Mayo"** dispuesto a hacer lo mismo, en **México** se empiezan a registrar crisis nerviosas.

• • •

LA FIEBRE mundialista ya se siente en la **Zona Metropolitana de Guadalajara**, pero no porque el Tri despierte pasiones, sino porque ya empezaron las patadas de la grilla jalisciense. ¿O cómo explicar las súbitas manifestaciones que surgieron en **Guadalajara** y **Zapopan**, y que a todas luces traen tufo político?

POR EJEMPLO, en la remodelación del **Centro Histórico zapopano** andan circulando panfletos que han encendido a los vecinos, quienes de plano ayer fueron a plantarse frente al alcalde **Juan José Frangie**. Cuentan que la autoría es tan tricolor como el uniforme de **México**, pues quien azuza es una militante priista.

DEL OTRO LADO están las broncas que se han montado en torno a la remodelación del **Parque Rojo**. Detrás de esas protestas se ve clarita la mano de la 4T, tanto movidas por **Morena**, como por el **PT**.

• • •

HOY INICIA el Cónclave en **El Vaticano** para elegir al nuevo **Papa** y una cosa es segura: no habrá tómbola para seleccionar al ganador. ¡Ni lo permita Dios! Y es que ya se vio que eso de dejar decisiones tan importantes a la suerte, lo único que genera son problemas. Y la prueba está en que el senador **Gerardo Fernández Noroña** y el diputado **Sergio Gutiérrez Luna**, como **pecadores arrepentidos**, ahora quieren que el **INE** borre de la lista a los candidatos que consideran indeseables. Pero la autoridad electoral, como **Poncio Pilatos**, se lavó las manos y les dijo que deberán cargar ellos con esa cruz, pues ellos mismos los seleccionaron... por medio de la tómbola.

• • •

LA BUENA NOTICIA: el **Imeplan** lanzará una versión para teléfonos celulares del **Mapa Único de Inundaciones**.

LA MALA NOTICIA: en lugar de ponerle una solución al problema que año con año se repite... las autoridades se limitarán a avisarnos dónde están las inundaciones.

Diario antena noticias
www.antenanoticias.com.mx

Fecha: Miércoles 07 de Mayo del 2025	Sección: Local	Página: 02

PARABÓLICA

Designación bajo tierra. En un movimiento que para muchos raya en el absurdo, por decir lo menos, **Clara Brugada** nombró a **Adrián Rubalcava** como director general del Metro de la Ciudad de México. La decisión generó muchas más críticas que aplausos. ¿Cómo justificar que un personaje con un historial tan cuestionado esté al frente del sistema de transporte más complejo, riesgoso y estratégico del país? A Rubalcava no se le conoce experiencia en movilidad ni en infraestructura ferroviaria. Su trayectoria es más conocida por sus brincos partidistas (PRD, PRI, Verde) y por sus pleitos políticos que por buenas gestiones. Recordemos que hace apenas unos meses se decía traicionado por el Frente opositor y acabó corriendo a los brazos de Morena. Hoy, como pago, se le entrega el control de una red que ha sufrido colapsos, incendios y una crisis permanente de mantenimiento. Nombrar al exalcalde de Cuajimalpa en el Metro es una incongruencia política, pero también representa es una apuesta riesgosa en un área sensible y ávida de un experto, Un operador político sin perfil técnico no debería estar a cargo de los vagones por los que viajan más de cinco millones de personas al día.

Le meten segunda a la seguridad vial. La diputada **Alejandra Giadans** organizó un foro bastante nutrido llamado "Seguridad Vial, Atención a Víctimas y Primeros Respondientes". El evento reunió a funcionarios, activistas, estudiantes y expertos que trataron temas claves de la movilidad y algunos de los principales factores de accidentes, como el exceso de velocidad, alcohol al volante y celulares en mano. La diputada emecista prometió que todo lo que se dijo no se quedará en el aire y que lo llevará al Congreso para traducirlo en iniciativas. Lo más interesante es que puso sobre la mesa la idea de meter la educación vial en las escuelas, desde temprana edad. El foro se dividió en varias mesas, desde movilidad con enfoque de género hasta cómo hacer más accesible el transporte para personas con discapacidad.

Inicia el Cónclave. Este miércoles 7 de mayo, cardenales y líderes religiosos se reúnen en el Cónclave, en El Vaticano, para elegir al próximo líder católico. Y, como lo señaló **Fabián Acosta Rico**, profesor investigador del CUCSH, sea o no católico, es importante que la población se mantenga atenta a este suceso, pues el Papa es también un líder político a nivel internacional. El académico reconoce que las probabilidades de que el próximo Papa electo sea latino son realmente bajas, pues se apuesta más por cardenales como el italiano **Pietro Parolin** o el asiático **Luis Antonio Tagle**, ambos de postura progresista muy afines al Papa Francisco.

MILENIO DIARIO JALISCO
Periodismo con carácter

Fecha: Miércoles 07 de Mayo del 2025	Sección: Local	Página: 09

LA TREMENDA CORTE

Que Puerto Vallarta, bajo el gobierno de **Luis Munguía**, será testigo de un momento clave para el sector financiero con la 88 Convención Bancaria, donde lo más relevante será el discurso de apertura este jueves de la presidenta de México, **Claudia Sheinbaum**. Su intervención adquiere mayor peso tras su reciente análisis sobre el FOBAPROA, el polémico rescate bancario de la era de **Zedillo** que, aunque criticado por uno, para otros evitó una catástrofe mayor. Esta convención no solo será un termómetro de la confianza entre el nuevo gobierno y la banca, sino también una oportunidad para reflexionar sobre cómo evitar crisis pasadas. Ojalá prevalezca la sensatez.

Que la reciente ola de incendios en fábricas de Jalisco evidencia una grave vulnerabilidad en materia de prevención y seguridad. Es preocupante que, a pesar de los riesgos, el estado aún no cuente con una norma técnica actualizada contra incendios, dejando en un vacío legal la aplicación de medidas efectivas. El director de Protección Civil estatal, **Sergio Ramírez López**, reconoce que, aunque la ley les asigna la responsabilidad de autorizar medidas de seguridad, no especifica cuáles deben ser, lo que genera inconsistencia en su aplicación. Mientras algunos municipios, como Guadalajara, ya avanzan con reglamentos propios, otros dependen de guías técnicas sin fuerza normativa plena..

Que es urgente que intervenga el gobierno de Claudia Sheinbaum en el caso de la explosión de la fábrica de Aerosoles Francomexicanos que esparció el fuego a otras empresas y bodegas porque sus víctimas mortales no han recibido apoyo ni para el funeral. Irma Sánchez Báez, hermana de **Gloria**, denuncia con indignación que ni la empresa ni las autoridades han asumido su responsabilidad: no hay indemnización, ni apoyo real para el entierro, y mucho menos una solución digna para las viviendas destruidas.

Que el gobernador **Pablo Lemus** va a cumplir la advertencia y ya pidió a la Fiscalía del Estado que se cite a los alcaldes de Tequila y Cihuatlán, donde Los Alegres del Barranco hicieron un *narcokaraoke* el pasado fin de semana, por apología del delito, pero ¿realmente servirá de algo para erradicar los *narcocorridos*?

Diario antena noticias
www.antenanoticias.com.mx

Fecha: Miércoles 07 de Mayo del 2025	Sección: Local	Página: 02

"LOS ALEGRES", OTRA VEZ EN FISCALÍA

En el combate a la apología del delito expresada en canciones y corridos tumbados, otra vez estuvieron en la Fiscalía de Jalisco los integrantes del grupo "Los Alegres del barranco", que no han tenido una buena asesoría jurídica en esta cruzada emprendida por las autoridades del gobierno estatal. Al enterarse que otra vez cantaron narcocorridos en eventos públicos en municipios de la zona Sur del Estado, el gobernador Pablo Lemus apretó las tuercas y subrayó que no sólo los gruperos seguirán su proceso, sino que también serán citados presidentes municipales que han permitido los conciertos. El primero será el alcalde de Villa Purificación. Los "alegres" ya estuvieron por segunda vez en la Fiscalía y aunque no quisieron declarar, dejaron muchas certezas en quienes atestiguaron el acto, por los guardaespaldas y las camionetas que llevaron a la cita. Y tendrán que volver.

OTRO DÍA Y NO HAY CONVOCATORIAS

Avanzó otro día en las actividades del Congreso estatal y la Junta de Coordinación Política sigue sin sesionar. Los coordinadores de las diferentes fracciones comentan que están a la espera de que el nuevo presidente, el diputado José Luis Tostado Bastidas, convoque a reunión previa para tomar acuerdos, pero no hay luz verde para eso. Aparentemente, el caso de la detención del alcalde de Teuchitlán tiene en alerta a los legisladores de Movimiento Ciudadano y ayer, al enterarse de que había varios eventos públicos en el Congreso, el diputado Tostado Bastidas prefirió retirarse.

OTRA VEZ, LAS INFANCIAS TRANS

Hablando del Congreso estatal, quienes están a la espera de que se tomen acuerdos son los diputados de Morena, para volver sobre el tema de la reforma al Registro Civil por las "infancias trans". El coordinador morenista, Miguel de la Rosa Figueroa, subraya que ya se recibió en el Congreso el tercer requerimiento de la Suprema Corte, y otra vez ordenan hacer la modificación para que los menores puedan cambiar su nombre y sexo en el acta de nacimiento, no para que se vote a favor o en contra. El diputado lamenta que vayan a dejar que el plazo se venza, sobre todo ahora que Morena encabeza la Mesa Directiva del Congreso en la persona de la diputada Marta Arizmendi.

EL INFORMADOR
DIARIO INDEPENDIENTE

Fecha: Miércoles 07 de Mayo del 2025	Sección: Local	Página: 02

ALLÁ EN LA FUENTE

Que se "mochen"

El que pidió a sus secretarios que se "mochen" con la Cruz Roja fue el gobernador de Jalisco, Pablo Lemus.

Ayer, durante el arranque de la Colecta Anual 2025, les dijo a los de la Cruz Roja que aprovecharan la ocasión y pasaran la conocida alcancía a los funcionarios del gabinete estatal, ya que estaban juntitos. Además, comentó que no se trata de dar lo que nos sobra, sino lo que se requiere para apoyar socialmente a la institución. ¿Qué tal?

También pidió a los alcaldes y a todos los jalisciense que se sumen a la campaña.

***

El comisario vial, Jorge Arizpe, estuvo ayer en un foro de movilidad en el Congreso de Jalisco. Y entre las sugerencias para reducir el tráfico mencionó el programa Hoy no circula, como el que se aplica en la Ciudad de México.

En todas las administraciones pasadas, ningún gobernador le entró a la propuesta o sugerencia de algunos especialistas. ¿Ahora sí o qué?

Los asistentes pidieron más transporte colectivo o camiones en buenas condiciones, con la intención de reducir el número de autos en la metrópoli.

Por lo pronto, el comisario reiteró que los agentes viales siguen desplegados en avenidas para agilizar la circulación y para demostrar que ahora sí hay presencia en la ciudad, no como en la pasada administración, cuando solamente se distinguían para estar "cazando" a los autos mal estacionados.

***

En la Universidad de Guadalajara prácticamente ya se completaron los nuevos nombramientos, tras la llegada de la rectora Karla Planter.

Para los que tenían pendiente, ayer se enviaron al Gobierno de Jalisco las propuestas para las nuevas direcciones de los Hospitales Civiles de Guadalajara.

María Elena González es la propuesta para ser la directora general, Rafael Santana para encabezar el Hospital "Juan I. Menchaca", así como Héctor Enrique Montes para el "Fray Antonio Alcalde".

Nos cuentan que Carlos Silva había sido propuesto inicialmente para la dirección del Hospital Civil de Oriente, pero quedó Jaime Briseño Ramírez.

La UdeG subraya que todos cuentan con una reconocida trayectoria profesional, ética y académica, por lo que están listos para tomar las riendas de la institución.

Ahora deben ser palomeados por el gobernador Pablo Lemus.

El Diario NTR
PERIODISMO CRÍTICO

Fecha: Miércoles 07 de Mayo del 2025	Sección: Local	Página: 04

Quinto patio

qp@ntrguadalajara.com

¿Es complicado **comprar una casa** en Guadalajara? Claro que lo es, y más porque los precios crecen y crecen como la espuma de una buena champaña, superando incluso a la inflación, y por mucho; ya no se diga al salario. De acuerdo con indicadores de la Sociedad Hipotecaria Federal, de 2017 a 2024 el precio de una vivienda promedio en el Área Metropolitana de Guadalajara se duplicó. ¿A alguien le duplicaron el salario en este tiempo?

Lo que ocurre en la ciudad de Guadalajara sólo es superado, a nivel nacional, con el aumento de los costos de la vivienda en Tijuana, Baja California. De ahí en fuera, nadie les gana a los tapatíos en cuanto a casas caras. La inflación fue de 66 por ciento en esos siete años, mientras que el aumento a la vivienda, de casi 100 por ciento, completamente desproporcionado. El mercado inmobiliario es desquiciante.

❖ ❖ ❖

El grupo musical **Los Alegres del Barranco** podría desbarrancarse luego de que la Fiscalía del Estado lo trae en la mira. Desbarrancarse no significaría necesariamente que caiga en un barranco como símil, pero cuando menos un resbalón, eso sí. Ya el Ministerio Público imputó ante un juzgado penal a los integrantes de la banda, al representante de la empresa que administra al conjunto y al promotor de los conciertos por presunta apología del delito. Lo peor, que se puede constatar en los videos, es que sus seguidores festejan sus canciones que vanaglorian criminales.

Pero pareciera que los músicos ni sudan ni se acongojan. En presentaciones que hicieron en Tequila, Villa Purificación y Cihuatlán volvieron a hacer de las suyas. En pueblos jaliscienses se han normalizado los narcocorridos. Camionetones con bocinas a todo volumen circulan a cualquier hora taladrando oídos. Por lo pronto, mañana tendrán que presentarse en las instalaciones de la Fiscalía en seguimiento a la investigación por su concierto en Villa Purificación. El gobernador **Pablo Lemus Navarro** anticipó que los alcaldes de los tres municipios también deberán declarar por las omisiones en los conciertos.

❖ ❖ ❖

El Congreso del Estado inauguró ayer un espacio dentro de su Edificio Juárez para que lo utilice el Observatorio Legislativo del ITESO, como parte del convenio de colaboración impulsado por la diputada **Mónica Magaña Mendoza**, quien celebró que por primera vez una universidad tenga presencia permanente dentro del Legislativo. Que se mejore el trabajo legislativo, con leyes de calidad, es el desafío.

❖ ❖ ❖

El gobernador **Pablo Lemus Navarro** dijo este martes que se mantendrá al margen y respetuoso de las investigaciones que la Fiscalía General de la República realice contra el alcalde de Teuchitlán, **José Ascensión**, quien fue detenido este fin de semana imputado por desaparición y delincuencia organizada por su presunta complicidad en la operación del Rancho Izaguirre. El mandatario pidió a la Fiscalía federal investigar el caso sin tintes partidistas y reiteró la cooperación de su gobierno.

El caso Teuchitlán es una papa caliente para Movimiento Ciudadano, luego de que el edil pertenece al partido.

❖ ❖ ❖

Un millón de jaliscienses, maomenos, no tiene acceso a **Internet**... un enorme rezago... con repercusiones en la calidad de vida... mínimo...

publimetro

Fecha: Miércoles 07 de mayo del 2025	Sección: Local	Página: 02

noticias N

#POLÍTICA CONFIDENCIAL

• **Morena** le dice adiós (otra vez) al lujo y al influyentismo... al menos en el papel. El partido oficialista juró volver a sus raíces y en su más reciente Consejo Nacional lanzó una lista de lo que queda prohibidísimo para sus cuadros: nada de aviones privados, relojes de lujo, helicópteros, ni turismo político. También quedó vetado el amiguismo, el nepotismo y el clásico "a mí me toca porque soy cercano". ¿La razón? El partido no quiere despegarse del "pueblo bueno" y busca evitar que sus funcionarios terminen convertidos en lo mismo que juraron combatir. El mensaje fue claro: "No venimos a enriquecernos ni a codearnos con las élites", dijeron varios dirigentes en la reunión. Se cumplirá? Eso ya lo veremos... Pero por lo pronto, Morena se pone su traje de humildad para arrancar el sexenio con los pies en la tierra... o al menos sin helicóptero.

• **Paco Ignacio Taibo II,** director del Fondo de Cultura Económica, ahora salió en una conferencia con que habría que "nacionalizar TV Azteca". Sí, como lo lees. En pleno evento, y de cuerpo entero, Taibo soltó la frase como si fuera lo más normal del mundo. Todo porque no le gusta cómo piensan o qué transmiten. Y pues... de ese tamaño la cosa: la crítica se responde con censura, y las diferencias se quieren "aplastar" con estatización. Así se va retratando el autoritarismo de algunos que, en lugar de debatir ideas, buscan callar a quien les incomoda. ¿Libertad de expresión? Bien, gracias.

Esta columna compila datos recabados por especialistas externos a este diario. La opinión vertida en este texto no es propia de *Publimetro*.

Diario antena noticias
www.antenanoticias.com.mx

Fecha: Miércoles 07 de Mayo del 2025	Sección: Local	Página: 02

Teuchitlán y el acuerdo político

La detención del presidente municipal de Teuchitlán, José Ascención Murguía, por el caso del Rancho Izaguirre, con serias acusaciones en su contra (entre éstas la de crimen organizado y desaparición forzada), ha dejado conocer que hay acuerdos políticos que se originan en las más altas cúpulas políticas del país.

Aunque algunos partidos políticos como Acción Nacional (PAN), abordaron el tema y acusaron que los gobiernos de Movimiento Ciudadano (MC) en Jalisco han fracasado al enfrentar los temas de inseguridad, y además acusaron a Morena de no enfrentar a los grupos delincuenciales, otras dirigencias como la de Morena han preferido hacer críticas mucho más mesuradas.

El acuerdo específico es no hacer "raja política" del caso Teuchitlán, no porque se quiera proteger al alcalde José Ascención Murguía, sino porque la presidencia de la república ha hecho hincapié en que debe evitarse la "contaminación política" y dejar el camino abierto a la acción de la Fiscalía General de la República, la dependencia que encabeza Alejandro Gertz Manero, para que cumpla con su labor de investigación y deslinde de responsabilidades.

Sin embargo, se empezaron a generar rumores para revisar quién se hará cargo de la alcaldía de Teuchitlán y si lo sucedido es motivo suficiente para declarar la extinción de poderes y convocar a un Concejo Municipal que se haga cargo del gobierno hasta que se convoque a un nuevo proceso electoral.

Aparentemente no se llegará a este extremo, y con algunas instrucciones, se dejará en manos del Ayuntamiento la determinación de hacer oficial una suplencia del alcalde detenido, pero sin interrumpir el período constitucional de gobierno.

De confirmarse este acuerdo, quedará claro que los puentes de entendimiento entre el gobierno de Pablo Lemus y la administración de la presidenta Claudia Sheinbaum están vigentes, al menos para no provocar distorsiones políticas que afecten otras negociaciones, particularmente las de carácter presupuestal para las importantes obras que están pendientes de consolidar en el Estado, que pretende incrementar su infraestructura de comunicación para el evento del Mundial de Futbol del año 2026.

Lo que no puede dejarse de lado, definitivamente, es la colaboración en la investigación del tema Teuchitlán y todos los casos similares que, se sospecha, se desarrollan en varios puntos de Jalisco y del país.

Diario antena noticias
www.antenanoticias.com.mx

Fecha: Miércoles 07 de Mayo del 2025	Sección: Local	Página: 07

El ADN de las niñas y niños mexicanos

Mirar a los ojos de una niña o un niño mexicano es asomarse al porvenir. Pero también, si afinamos la vista más allá de lo visible, en su ADN se cuentan historias viejas: migraciones, adaptaciones, resistencias silenciosas contra enfermedades. Historias que hoy, gracias a la ciencia, podemos empezar a leer de forma precisa.

En un esfuerzo continuo desde el Proyecto del Genoma Humano hasta la fecha, las y los investigadores seguimos trazando el mapa genético de nuestra población. Y lo que encontraron es lo que siempre hemos intuido: somos una mezcla profunda. Raíces indígenas, europeas, africanas y asiáticas conviven en nuestro código genético, formando un mosaico tan diverso como variable. Pero más allá de la diversidad, el mapa ofrece advertencias que no podemos ignorar: los riesgos que llevamos dentro, como la predisposición a obesidad, diabetes y otras enfermedades metabólicas.

Cada variante genética que identificamos es una pista. Un aviso. Saber que ciertos grupos presentan mayor riesgo de desarrollar obesidad o diabetes permite diseñar respuestas médicas y políticas de salud que entienden de matices. No es lo mismo combatir estos problemas en el norte que en el sur del país. El ADN nos habla de esas diferencias.

La infancia es, en este contexto, el territorio más urgente. Porque es ahí donde podemos hacer la diferencia entre prevenir o simplemente tratar las consecuencias. Entender desde temprano qué riesgos trae consigo nuestra herencia genética es invertir en una generación que no cargue, innecesariamente, con enfermedades evitables.

El mapeo genético no nos condena. Al contrario: nos da herramientas. Nos invita a construir una medicina más preventiva, más personalizada y más consciente. Nos recuerda que cuidar la salud de las niñas y niños mexicanos empieza por reconocer quiénes somos, desde nuestras raíces más profundas.

En su ADN no solo habita el pasado histórico de México. Habita también la posibilidad de un futuro más justo, más sano, más digno. Y leer ese mensaje, y actuar en consecuencia, es un deber que va mucho más allá de la ciencia: es un acto de valentía.

Diario antena noticias
www.antenanoticias.com.mx

Fecha: Miércoles 07 de Mayo del 2025	Sección: Local	Página: 07

El efecto Trump: cuando la ultraderecha pierde por contagio

"Cuando veas las barbas de tu vecino cortar...". Usted sabe cómo sigue esa frase. En el escenario político global, la figura de Donald Trump ha servido como ese vecino cuyo penoso espectáculo ha llevado a otros países a reflexionar sobre sus propias decisiones electorales. Lejos de ser un fenómeno aislado, el estilo y las políticas de Trump han tenido repercusiones electorales más allá de las fronteras de Estados Unidos.

En Canadá, las elecciones federales de 2025 fueron un claro ejemplo de este efecto. El primer ministro Mark Carney, líder del Partido Liberal, logró una victoria significativa frente al conservador Pierre Poilievre, quien inicialmente lideraba las encuestas. La intervención de Trump en la campaña canadiense, incluyendo amenazas de anexar Canadá como el "51 estado" y la imposición de aranceles comerciales, generó una reacción adversa entre los votantes. Carney capitalizó este sentimiento, lo que resonó con un electorado preocupado por la insolencia del presidente estadunidense.

Austria ofrece otro caso ilustrativo. Aunque Trump aún no había vuelto oficialmente al poder, la sombra de su influencia era latente. El temor a una nueva ola de ultraderecha, alimentada por su retórica, ya era palpable en Europa. En las elecciones de 2024, el Partido de la Libertad de Austria (FPÖ), de extrema derecha, obtuvo el mayor porcentaje de votos, marcando un hito en su popularidad. Sin embargo, no logró formar gobierno: los demás partidos se negaron a aliarse con ellos. Finalmente, se estableció una coalición entre los democristianos (ÖVP), socialdemócratas (SPÖ) y liberales (NEOS), excluyendo al FPÖ del poder. Esta decisión reflejó una resistencia institucional al ascenso de la ultraderecha y una preferencia por mantener una política más centrista y proeuropea.

Alemania también ha vivido los efectos del fenómeno anti-Trump, aunque de forma ambivalente. En las elecciones federales de febrero de 2025, el partido de extrema derecha Alternativa para Alemania (AfD) logró un resultado sin precedentes, con el 20.8% de los votos, convirtiéndose en la segunda fuerza política del país. Pero ese avance encendió todas las alarmas. Lejos de normalizar su papel político, los partidos tradicionales respondieron reforzando un cordón sanitario a su alrededor al negarse a integrar o apoyar cualquier coalición con AfD. Friedrich Merz, líder de la CDU, fue finalmente investido como canciller en una segunda votación parlamentaria, tras un bloqueo inédito. El episodio expuso no solo las tensiones internas del sistema político alemán, sino también una resistencia a la normalización de la ultraderecha, incluso cuando esta pueda ganar terreno en las urnas.

Estos ejemplos sugieren que la presencia y las políticas de Trump han servido como un catalizador que moviliza a instituciones políticas y a sectores del electorado a rechazar opciones antipluralistas. En lugar de únicamente inspirar a sus imitadores, el estilo trumpista parece haber provocado también un aumento en la presencia de algunas fuerzas moderadas (incluso dentro de la misma derecha) y una reafirmación de preocupaciones históricas aún vigentes en varios países.

El "efecto Trump" demuestra que las acciones y retóricas de líderes influyentes pueden tener consecuencias imprevistas en el panorama político global. Lejos de solo fortalecer movimientos afines, también pueden desencadenar reacciones que fortalezcan a sus opositores, y en el mejor de los casos, que refuercen el compromiso con la democracia y la diversidad. Así, las barbas del vecino han servido de advertencia, llevando a muchos a remojar las propias con cautela.

La pregunta es si bastará con eso, o si hará falta algo más que un "no a Trump", porque el rechazo une, pero no construye proyecto.

Diario antena noticias
www.antenanoticias.com.mx

Fecha: Miércoles 07 de Mayo del 2025	Sección: Local	Página: 07

Queremos industrias, no bombas de tiempo

Olvídese de los terremotos; esos son para el centro del país.

Tampoco piense en inundaciones, que ocurren con más frecuencia en el Sureste.

Y si acaso, los incendios forestales, que son muchos en Jalisco, pero fuera del alcance de las zonas habitadas.

Lo que realmente debe preocupar a los jaliscienses en materia de protección civil son los desastres que pueden causar las industrias, principalmente las asentadas en el Área Metropolitana de Guadalajara, que son la mayoría.

Y para muestra lo ocurrido en apenas siete días: dos grandes incendios en zonas industriales de la metrópoli. Uno de ellos en una fábrica de aerosoles, que tuvo estallidos de tanques con productos químicos, afectaciones a diez empresas aledañas, y por desgracia con saldo de por lo menos cuatro muertos. El otro, en una fábrica de productos de limpieza, afortunadamente sin daño a personas.

Los tapatíos poco sabemos de ello, y lo hablamos menos, pero buena parte de la mancha urbana está llena de industrias.

Una estimación del gobierno estatal con datos del INEGI señala que en el Área Metropolitana de Guadalajara se asienta 75 por ciento de las industrias de Jalisco. Y las industrias manejan gas, productos químicos, plásticos, telas, cartón, y otros elementos que pueden resultar peligrosos.

Y muchos vivimos al lado, atrás, o a unas cuadras de estas empresas.

Por eso una de las preocupaciones de todos en Jalisco, especialmente en la gran metrópoli, tendría que ser la seguridad industrial.

Por supuesto que los primeros en tomar cartas en el asunto deben ser los propios industriales. Son ellos quienes deben garantizar la seguridad de sus trabajadores, la de sus vecinos, y de su inversión.

También muy pendientes deben estar las autoridades municipales y estatales para comprobar que las industrias locales cumplen con todo lo que la ley y los reglamentos les exigen en materia de seguridad.

Nunca más debe un gobernador anunciar, con los bomberos de fondo, que una empresa no cumplía.

Y los terceros involucrados debemos ser los ciudadanos. Tendríamos que exigir que los reportes de seguridad de cualquier industria asentada en la ciudad sean públicos. Tendríamos que estar atentos a que las fábricas, las maquiladoras, los grandes talleres cumplan con o que la ley les exige.

Los estallidos del 22 de abril de 1992 en Analco fueron resultado de una negligencia industrial (Pemex incluido como industria). Quienes sí lo supimos, lo vivimos, debemos presionar para evitar a toda costa que se repita un caso similar.

Sin vivimos en una ciudad con grandes industrias, debemos mentalizarnos a estar protegidos. No se vale que nadie, absolutamente nadie, mire hacia otro lado a la hora de comprobar la seguridad para todos.

EL INFORMADOR
DIARIO INDEPENDIENTE

Fecha: Miércoles 07 de Mayo del 2025	Sección: Local	Página: 02

EN TRES PATADAS

diego.petersen@informador.com.mx
Diego Petersen Farah

Un cónclave urbi et orbi

Todo Cónclave genera enormes expectativas, particularmente en un país abrumadoramente católico como el nuestro. Para el 85 por ciento de los mexicanos significa la elección del líder de su Iglesia y para el resto un morbo infinito. Pero en esta ocasión, como pocas en la historia reciente, la expectativa de la elección del nuevo Obispo de Roma y Papa de la Iglesia Católica es seguido urbi et orbi, en la ciudad de Roma y en el mundo entero.

Si algo logró Francisco a lo largo de sus 12 años de papado fue regresarle al Papa una voz más allá de los temas que tienen que ver con la vida interna de la Iglesia y con la moral. La gran cantidad de jefes de Estado que asistieron a su funeral y la reunión cumbre en el Vaticano entre Donald Trump y Volodímir Zelenski (ninguno de los dos católico) dejaron claro la fuerza política de la Iglesia Romana y lo que representa en estos momentos la figura papal. Pero no nada más: Francisco metió a la Iglesia a los debates de frontera como los llamaba él, esos que están en los límites, como la inteligencia artificial, el deterioro ecológico o la migración.

En un mundo polarizado, deshumanizado, amenazado por guerras, con la democracia en vilo, la decisión de quién será Papa afecta a todos, no solo a los católicos. Para el mundo no es lo mismo un Papa conservador, aliado de las causas de Trump, que uno liberal que haga contrapeso. La posibilidad de que un cardenal estadounidense, como Michael Dolan, llegue al trono de San Pedro en este momento de la historia significaría un enorme desequilibrio de poder. Un Papa abierto, que dé continuidad al pensamiento de Francisco, como el filipino Luis Tagle o el italiano Matteo Zuppi, abre la puerta a otras discusiones que el conservadurismo ha ido cerrando en muchos países católicos y no católicos. Un Papa diplomático, como el actual secretario de estado Vaticano, Pietro Parolin, le daría a la Iglesia un mayor peso en el concierto internacional.

En un mundo polarizado, deshumanizado, amenazado por guerras, con la democracia en vilo, la decisión de quién será Papa afecta a todos

Se espera un cónclave largo, de varias rondas de votación, donde los llamados moderados o indefinidos tendrán un papel relevante sea para inclinar la balanza, sea para proponer alguien que uno y otro lado consideren confiable. En dos, tres, cinco, ocho o 10 días, en una de esas más, sabremos quién será en nuevo líder de la Iglesia Católica y lo que eso pueda significar urbi et orbi, para Roma y para el mundo. Salvo en Cónclaves preparados con mucha anterioridad, como fue en el que se eligió a Joseph Ratzinger (Benedicto XVI) tras una larga enfermedad del Papa Juan Pablo II, en general nunca ganan los favoritos ni de la prensa, ni de las casas de apuestas, por lo que tiene poco sentido especular. Quien diga que sabe lo que va a pasar está mintiendo o faroleando.

EL INFORMADOR
DIARIO INDEPENDIENTE

Fecha: Miércoles 07 de Mayo del 2025	Sección: Local	Página: 02

RADAR

jbarrera4r@gmail.com
Jaime Barrera

Trump, Sheinbaum y la piñata del narco

En un operativo realizado el lunes pasado por elementos federales en el municipio de Magdalena, a 73 kilómetros de Guadalajara, se detuvo a María del Rosario Navarro Sánchez, presunta operadora del cartel nueva generación (CNG), quien era buscada por la justicia estadounidense por lavado de dinero y por traficar fentanilo y armas, para que responda ante la Corte Federal del Distrito Occidental de Texas. Junto a ella se detuvo a Moisés Navarro Orozco.

Ese mismo día en sus redes sociales, el titular de la Secretaría de Seguridad Pública del Gobierno federal, Omar García Harfuch, difundió que esa detención era fruto de la colaboración del Gabinete de Seguridad y el "optimo intercambio de información" con la Agencia de Alcohol, Tabaco, Armas de Fuego y Explosivos y la Oficina Federal de Investigaciones (FBI) de los Estados Unidos. De hecho, intervinieron elementos de esas agencias en las detenciones en Magdalena.

Se trata, sin duda de una detención importante, como otras que se han realizado, junto con decomisos importantes de droga, en especial de fentanilo, sin que todo ello le parezca suficiente al Presidente Donald Trump, quien sigue dándole duro a la piñata del narco en México.

De hecho, ese operativo en territorio jalisciense, junto con la aprehensión de Jesús Guzmán Castro, alias "El Chuy", en Sinaloa, considerado el principal operador de "Los Mayitos", facción del cártel de Sinaloa en pugna con "Los Chapitos", desde hace más de 90 días, coincidió con la última provocación que soltó Trump al afirmar que la Presidenta Claudia Sheinbaum rechazó su propuesta de apoyar a México con el envío de tropas estadounidenses para combatir el narcotráfico por el "miedo" que le tiene a los poderosos cárteles de la droga que operan en el país, "por lo que ni siquiera puede pensar con claridad".

Si algo habrá que reconocer es que la Presidenta de México sigue con su estrategia de "cabeza fría" y no se ha enganchado en los ataques de su homólogo estadounidense. Lejos de ello, insiste una y otra vez que mantiene una buena comunicación con Trump y que no debatirá con él a través de los medios, sino en conversaciones directas como las cinco que ha tenido en los primeros 100 días que lleva de su segundo periodo en la Casa Blanca.

Lo cierto es que las constantes muestras del poder corruptor y de fuego del narco en amplios territorios de México, como en la Región Altos Norte, la Región Ciénaga o Valles en Jalisco, le dan la razón al presidente de Estados en el sentido que tienen bajo su control cada vez más zonas del país porque las estrategias policiales empleadas hasta hoy no logran debilitar a los grupos del crimen organizado, y por ello México sigue sumido en una severa crisis de inseguridad y violencia.

EL INFORMADOR
DIARIO INDEPENDIENTE

Fecha: Miércoles 07 de Mayo del 2025	Sección: Local	Página: 02

EN PERSPECTIVA

jonathan.lomeli@informador.com.mx
Jonathan Lomelí

Aquí el activismo vecinal tiene precio

Todo crimen es condenable, pero unos tienen mayor carga simbólica, social y política. ¿Quién era Karina Ruiz Ocampo?

Una mujer de 47 años habitante del fraccionamiento La Cima, en el Arenal, Jalisco. Quiropráctica. Atendía por medio de citas en su casa. Vivía con su hijo de 11 años. Sus otros dos hijos mayores, uno de 19 y otro de 27 años, vivían en Guadalajara.

Karina también era representante de "La Cima Nuestra Prioridad". Una asociación civil desde la cual luchó cuatro años por el derecho al agua.

Todo comenzó en 2021, cuando la desarrolladora "Tango", hoy desaparecida, abandonó el fraccionamiento La Cima sin pagar un adeudo a la CFE –que hoy asciende a más de 11 millones de pesos– para bombear agua del pozo.

Desde entonces, unas dos mil 500 viviendas se quedaron sin agua. Sólo tienen líquido 30 minutos al día.

Aquí entró Karina como activista vecinal.

Sus streaming en redes y protestas organizadas con vecinos se convirtieron en un dolor de cabeza para las autoridades. Interpuso quejas, visitó oficinas, giró oficios incansablemente.

El domingo 13 de abril, hombres armados entraron a casa de Karina en La Cima y se la llevaron junto con objetos personales como su celular y computadora.

Familiares, amigos y vecinos la buscaron durante tres semanas. En la ficha de búsqueda emitida por la Cobupej, Karina aparece con su distintivo pelo rojo.

Sus señas particulares permiten imaginar una personalidad: "tatuajes en el pecho, un corazón con cuerdas de guitarra, en espalda un eclipse, una en la nuca con las fases lunares y un atrapasueños".

El sábado pasado, el cadáver de Karina fue localizado en Amatitán, a pie de carretera.

Los últimos días de Karina, antes de ser desaparecida, son claves para capturar a el o los responsables de su asesinato.

Hay un audio de la activista que circula en grupos de WhatsApp en donde, días antes de ser desaparecida, mencionó que se retiraba del activismo por amenazas.

El homicidio de Karina simboliza la crisis por falta de "oxigenación" en nuestra democracia. Esta crisis indica que hay territorios de Jalisco en donde luchar por el derecho humano al agua te cuesta la vida.

Los vecinos de La Cima tienen miedo. Hace unos días, me contó una vecina del fraccionamiento, llegaron trabajadores a instalar paneles solares para activar la bomba del pozo que finalmente les dará agua. Ignoran quién o por qué. Mejor no preguntan.

"Qué tristeza que la muerte de Karina fue el precio que pagamos para que nos callemos la boca y tengamos agua".

EL INFORMADOR
DIARIO INDEPENDIENTE

Fecha: Miércoles 07 de Mayo del 2025	Sección: Local	Página: 03

ANTIPOLÍTICA

rubenmartinmartin@gmail.com
Rubén Martín

Asesinato de activistas en Jalisco

Karina Ruiz Ocampo, María del Carmen Morales, Jaime Daniel Ramírez Morales, Teresa González Murillo, Juan Pablo Alonzo Estrada, Abraham Alejandro Gobel, Higinio Trinidad de la Cruz y Verónica Patricia Guerrero. Estos son los nombres de algunos activistas, buscadoras y defensores del territorio y derechos que han sido asesinados en años recientes en Jalisco. Los cinco primeros en lo que va de este año, lo que confirma un contexto extremadamente peligroso para los defensores de derechos humanos en Jalisco.

El caso más reciente es el de Karina Ruiz Ocampo, desaparecida el 13 de abril en su casa en El Arenal y encontrada asesinada en Amatitán el pasado 3 de mayo. Karina Ruiz exigía agua potable en el fraccionamiento La Cima, de El Arenal, y había recibido amenazas por su lucha por los derechos humanos, reveló Tania Casillas, periodista de Mural.

Apenas el pasado 23 abril, María del Carmen Morales, de 43 años, y su hijo Jaime Daniel Ramírez Morales, de 26, fueron asesinados en la noche en un parque del municipio de Tlajomulco, donde residían y donde en febrero de 2024 su hijo Ernesto Julián, de 19 años, fue privado de la libertad y desde entonces se encuentra desaparecido. María del Carmen Morales era integrante del colectivo Guerreros Buscadores de Jalisco, la organización de familias buscadoras que reveló los rastros e indicios del centro de entrenamiento y exterminio en el Rancho Izaguirre en Teuchitlán.

En el mismo mes, el día 2, se confirmó la muerte de Teresa González Murillo, quien fue arteramente agredida a balazos en su domicilio el 27 de marzo. Teresa González era conocida por su liderazgo de los comerciantes ambulantes del Centro de Guadalajara, y desde el año pasado se había incorporado al colectivo Luz de Esperanza, tras la desaparición de su hermano Jaime González, en el Centro de la ciudad en septiembre de 2024.

También agredido y asesinado en su domicilio cayó, el pasado 30 marzo, Juan Pablo Alonzo Estrada, activista por la paz y la seguridad en Teocaltiche. Él era integrante del Frente Teocaltiche por Nuestra Gente, que exigía seguridad en el municipio. Se asegura que fue un grupo armado del cártel Nueva Generación el que ingresó a su casa para asesinarlo.

Estos asesinatos de activistas, mujeres buscadoras y defensores de derechos se suman a las muertes de otros activistas asesinados en años recientes, entre ellos el de Abraham Alejandro Gobel, asesinado en las calles de San Pedro Tlaquepaque el 3 de noviembre 2024. Alejandro Gobel era presidente de la Asociación de Talleres para las Emisiones y Reparaciones Vehiculares, una organización que se destacó por cuestionar el programa de verificación obligatoria y crítico de las políticas recaudatorias del gobernador Enrique Alfaro Ramírez.

Un año antes, el 24 de noviembre 2023, Higinio Trinidad de la Cruz, defensor del bosque y los bienes comunes de la Sierra de Manantlán, había sido reportado como desaparecido tras acudir a una cita en las oficinas de la presidencia municipal de Cuautitlán de García Barragán. Un día después, su cuerpo fue localizado sin vida en la misma sierra. El caso de la desaparición y asesinato de Higinio Trinidad de la Cruz se suma a decenas de comuneros y ejidatarios de Manantlán que han sido asesinados en décadas recientes por defender su territorio.

En este listado, incompleto y no exhaustivo, debe recordarse a la abogada Verónica Patricia Guerrero, asesinada a balazos el 3 febrero 2022 en Tonalá. Ella había recibido amenazas, intimidaciones, y agresiones por parte de pepenadores y trabajadores de Caabsa por oponerse a que la empresa tirara basura en el sitio de Matatlán y defender a los vecinos de Urbi Quinta en Tonalá.

La intimidación, vigilancia, persecución, criminalización y hasta las desapariciones y asesinatos han formado parte de la historia de los movimientos sociales en Jalisco. En otros momentos de la historia, desde el Gobierno o los grupos económicos y de interés se aplica un amplio repertorio de prácticas represivas para intimidar e inhibir la protesta social. Lamentablemente, los casos ocurridos apenas en lo que va del año nos indican que la defensa del territorio, de los derechos y de la vida en el caso de más mujeres buscadoras, lamentablemente las pone en un alto riesgo de recibir agresiones o terminar asesinadas. No debemos permitir que el derecho a exigir derechos sea un peligro de muerte en Jalisco.

EL INFORMADOR
DIARIO INDEPENDIENTE

Fecha: Miércoles 07 de Mayo del 2025	Sección: Local	Página: 02

HISTORIAS DE REPORTERO

carlosloret@yahoo.com.mx
Carlos Loret de Mola A.

La piñata invisible

Como quien lanza un grito en un cuarto vacío, Claudia Sheinbaum sorprendió en un mitin en Campeche hace semana y media cuando exclamó que "México no es piñata de nadie". Nadie la estaba golpeando. Nadie había dicho nada. No hubo tuit de Trump, ni declaración de Noem, ni siquiera una indirecta de algún gobernador texano. De hecho, ya habían pasado varios días, incluso semanas, en que el tono entre la Casa Blanca y Palacio Nacional se había suavizado. Llevaba un rato sin sobresaltos. Pero la Presidenta levantó el puño, se cuadró ante el micrófono y con tono patriótico lanzó su proclama: "México no es piñata de nadie".

Poco después, del otro lado del Río Bravo, el presidente Donald Trump enfrentaba una batería de encuestas que marcaron una caída en la popularidad. Incluso Fox News reportó que es el mandatario peor evaluado históricamente tras sus primeros 100 días en el poder. ¿Qué hizo Trump? Volver a encender la retórica contra México, que tanto le gusta a su base y tantos votos le genera.

No había pleito. Los presidentes necesitaban un pleito, que es otra cosa. Una, para apuntalar su popularidad. El otro, para rescatarla. Una coreografía muy conveniente para ambas partes: Claudia necesita a Trump, y Trump necesita a Claudia. Claudia necesita la amenaza del abusivo Estados Unidos y Trump necesita la amenaza del peligroso México. Y no porque vayan a colaborar, sino porque se necesitan como antagonistas de utilería. En la retórica, en el discurso, en el espectáculo político. La pelea les conviene a ambos.

A Donald Trump le encanta golpear a México. Lo ha hecho desde el día uno. Literalmente, desde que bajó por las escaleras eléctricas para anunciar su campaña en 2015, nos usó como blanco fácil. Para su base, hablar mal de México es discursivamente muy fácil y políticamente muy rentable. Recurso favorito de campaña.

A Claudia Sheinbaum le ha venido muy bien la agresión de Trump. Le da un enemigo externo contra quien definirse. Le permite vestirse de firmeza, de dignidad nacionalista, de líder que no se deja. Su imagen internacional ha transitado de la Presidenta que daba pasos al autoritarismo con la reforma judicial y la sobrerrepresentación, a la semi-heroína que ha sabido mantener a raya al hambriento león. Y su imagen nacional ha tenido un impulso para alcanzar niveles de popularidad aún mayores.

Una coreografía tan conveniente para ambos políticos que pueden ejecutarla sin poner en riesgo ni un centímetro de la relación bilateral, porque ahí se les va todo al caño. Lo suyo es el ruido, no el rompimiento.

Este teatro tiene una añeja tradición. López Obrador lo hizo también: confrontaba en el discurso, pero entregaba en lo práctico. La Presidenta Sheinbaum parece tomar la estafeta: un "no me dejo" de utilería. Por eso, no es casualidad que haya hablado de piñatas sin que nadie estuviera sacando el palo. El truco -ya lo dice la tradicional canción- es no perder el tino.

MILENIO
DIARIO JALISCO
Periodismo con carácter

Fecha: Miércoles 07 de Mayo del 2025	Sección: Local	Página: 09

AHÍ LES VOY

LEONARDO SCHWEBEL

Contacto: Instagram: @LeoSchwebel

Teuchitlán: El escándalo sacude a MC

En este espacio, hace varias semanas, como en el segmento "El Pulso" de Telediario, expuse en repetidas ocasiones el papel que desempeñaba el presidente municipal de Teuchitlán en el conflicto relacionado con el famoso rancho Izaguirre. Ahora sabemos que está detenido. Este caso, sin duda, altera los cimientos de Movimiento Ciudadano, pero, como suele suceder, surgen preguntas sin respuesta. Primero, es importante entender que la estructura de Movimiento Ciudadano siempre estuvo encabezada por Enrique Alfaro. No solo gobernó Jalisco y varios municipios, sino que también lideró el crecimiento del partido, transformándolo de una organización pequeña a una de mayor envergadura. Para lograrlo, era crucial tener un control total.

Las autoridades de Movimiento Ciudadano, incluyendo a Alfaro, debieron estar al tanto de quién era este personaje, conocido como "Chon" que había sido presidente municipal hace más de diez años con el PRI y, al competir con Movimiento Ciudadano, ganó las elecciones de 2021 y fue reelecto en 2024. Sin embargo, parecía que nadie estaba al tanto de lo que realmente ocurría en Teuchitlán, un municipio pequeño pero con grandes problemas.

> No sabemos quiénes están detrás de estos hechos ni qué sucedió realmente

Aquí surgen las contradicciones: el fiscal general de la República había minimizado el tema asegurando que no se trataba de un campo de exterminio, sino de un campo de adiestramiento. En todo este tiempo, el papel de la presidencia municipal no se había abordado, más que en insinuaciones.

Detrás de esta detención surgen interrogantes sobre la estructura de un partido que ha gobernado Jalisco durante el último sexenio y parte del actual, así como varios municipios durante más de 15 años. Todo el entramado relacionado con el rancho, Teuchitlán y los numerosos indicios parece haber pasado inadvertido.

Al final, la pregunta del primer día sigue sin respuesta. No sabemos quiénes están detrás de estos hechos ni qué sucedió realmente. Hay varios detenidos, incluyendo a un presidente municipal en funciones, lo cual es significativo, especialmente porque sacude al grupo de Movimiento Ciudadano, que gobierna dos de los estados más importantes del país, Jalisco y Nuevo León. No podemos quedarnos solo con preguntas; lo que urge son respuestas.

MILENIO DIARIO JALISCO
Periodismo con carácter

Fecha: Miércoles 07 de Mayo del 2025	Sección: Local	Página: 09

COLUMNA INVITADA

LAURA HARO

Les anticipo un desastre

Estamos a menos de un mes de que se concrete la que sería la elección más desastrosa y polémica de la historia de México. El próximo domingo 1 de junio 800 cargos del Poder Judicial de la Federación estarán en juego, pero no tanto como la estabilidad del país en todos los sentidos.

En palabras del expresidente Ernesto Zedillo, "a diferencia de la actual reforma judicial, la impulsada por Ernesto Zedillo en 1994 fortaleció la independencia de la Corte, la dotó de profesionalismo y le brindó capacidades para fungir como contrapeso del presidente y del Congreso. La reforma hoy en marcha destruye todos esos avances".

Para ese pastel –en sentido figurado– de 800 rebanadas del Poder Judicial, hay, ni más ni menos que, 3 mil 400 aspirantes. Es decir, 2 mil 600 se quedarán sin el anhelado cargo de juzgadores. Parecería democrático quizás, el problema es que la campaña electoral se lleva a cuestas por el (advertido) desinterés y la desinformación de la ciudadanía, lo que dará como resultado un bajísimo nivel de participación.

Por un lado, las personas de a pie tenemos a la mano la plataforma ¡Conóceles! Que es la carta de presentación de estos 3 mil 400 aspirantes, no obstante, al ingresar y revisar las candidaturas que le corresponden a cada uno, se enfrenta a más de 200 perfiles, ¿por dónde empezar? ¿Es relevante la información? ¿Alguien más la leerá?

Por otro lado, la elección judicial orilla a las personas aspirantes a innovar en propuestas que hagan eco en un ajetreado mar sonoro llamado México, cuando la única propuesta que el país requiere escuchar es la de hacer justicia a la par de la ley; en su lugar, candidatas y candidatos optan por discursos que van alineados al del régimen oficialista, a mostrar sus dotes de cantantes, apostar por el carisma o aprovechar las tendencias de las redes, dejando de lado el mérito, la experiencia y la carrera judicial.

En la carrera por la Suprema Corte de Justicia de la Nación, las ministras Yasmín Esquivel, Lenia Batres y Loreta Ortiz, todas de gran cercanía a Morena, avanzan en busca de conservar su lugar en el máximo órgano del Poder Judicial, pero la cosa no para ahí, la gran recompensa: la candidatura más votada se lleva la Presidencia de la Corte para los próximos dos años. En medio de un gran desinterés y una operación política de Morena financiada con recursos públicos, el riesgo de perder el único reducto que le queda al país en materia de contrapeso, ya ni siquiera es riesgo, sino realidad.

El próximo 1 de junio no sólo se elegirán 9 cargos de ministros para la Suprema Corte de Justicia de la Nación; 2 magistraturas de la Sala Superior del Tribunal Electoral del Poder Judicial de la Federación (TEPJF); 15 magistraturas de las Salas Regionales del TEPJF; 5 magistraturas del Tribunal de Disciplina Judicial; 464 magistraturas de circuito y 386 jueces de Distrito, ese día el golpe estará dado. Se avecina un desastre.

El Diario NTR
PERIODISMO CRÍTICO

Fecha: Miércoles 07 de Mayo del 2025	Sección: Local	Página: 04

PÓRTICO

JORGE ROMÁN RAMÍREZ CARRILLO
oceanoaazul@live.com.mx

Testimonios en medio de la noche

Del 28 de abril al 2 de mayo los obispos de México celebraron la 118.ª asamblea. Una de las jornadas más conmovedoras de la Asamblea de los Obispos de México se desarrolló la mañana del 30 de abril, donde una madre buscadora, una joven y una defensora de derechos humanos compartieron ante los obispos del país sus testimonios de dolor, esperanza y exigencia de justicia.

María Herrera, madre de ocho hijos, de los cuales cuatro están desaparecidos, expuso su testimonio desgarrador. Su voz fue la de miles de madres que han salido a buscar a sus hijos, ante la indiferencia de las autoridades.

"Nosotras fuimos primero a las oficinas del gobierno, año tras año, sin respuesta. Cansadas de esperar, salimos a buscar nosotras mismas". Palabras que compartió ante los presentes.

Denunció la corrupción de autoridades que han sido cómplices de los crímenes y afirmó: "Fue la Policía Ministerial quien se llevó a mis hijos, y los entregó al crimen organizado". Ella vive amenazada, y manifiesta que su fe sigue en alto, y que ha aprendido a "controlar el miedo". Hizo una petición muy directa a los obispos: "Necesitamos pastores con corazón, que se atrevan a salir, a abrazar, a acompañar".

Ana Paula Hernández Comano, fundadora de la asociación civil Pro Paz y madre de familia, presentó su testimonio en nombre de quienes trabajan por la educación y construcción de paz en México. Desde su experiencia en derechos humanos, invitó a los obispos a ser una iglesia que acompaña y consuela, que actúa y no se encierra en las sacristías. Dijo que el Evangelio no es una historia de éxitos, sino de acompañamiento y caminos compartidos en medio del dolor.

Tere Ramos, en nombre de los adolescentes y jóvenes, compartió los frutos de un proceso de escucha nacional. Con encuestas, encuentros y testimonios recogidos en redes sociales y comunidades, identificaron tres palabras clave que definen la preocupación actual de adolescentes y jóvenes: violencia, soledad y desesperanza.

Y enfatizó: "No pedimos perfección, pedimos presencia". Piden una sociedad y una iglesia que los escuche y los forme, que los abrace y los envíe. Recordaron las palabras del papa Francisco en *Christus vivit*: "El corazón de cada joven es tierra sagrada". Y exhortaron a los obispos: "No se acerquen a nosotros si no están dispuestos a descalzarse primero".

Al final, María Herrera, líder nacional de madres buscadoras recordó la parábola del Buen Pastor: "Si una oveja se pierde, el pastor deja a las 99 y va por ella". Contó cómo su párroco nunca la dejó sola y cómo la comunidad religiosa que la rodea ha sido refugio, oración y abrazo.

Concluyó hablando del abandono de las autoridades: "Para el gobierno somos como piñatas, nos golpean, nos humillan, nos desacreditan... pero aquí seguimos, con fe". Su clamor final fue una súplica y una profecía: "No queremos que los niños huérfanos de hoy sean los delincuentes de mañana. Ustedes, nuestros pastores, pueden marcar la diferencia. No desde el escritorio, sino en el campo de batalla del sufrimiento humano".

El Diario NTR
PERIODISMO CRÍTICO

Fecha: Miércoles 07 de Mayo del 2025	Sección: Local	Página: 04

EL OLVIDO QUE SEREMOS

OMAR GARCÍA
omar.garcia@udgtv.com

La (pésima) calidad del aire que respiramos

Tuve tos durante cuatro semanas. Una tos seca, persistente, que me despertaba dos o tres veces por noche sin razón aparente. Fui al médico. Me hicieron la prueba. No era Covid, tampoco influenza. No había virus ni infección alguna. El médico, un poco serio, me dio un diagnóstico tan simple como inquietante: "Haz un poco de ejercicio, evita los aires acondicionados y, si puedes, compra un purificador de aire y colócalo en tu cuarto".

En los primeros 100 días del año, esta ciudad solo tuvo tres jornadas con buena calidad del aire, de acuerdo con los datos reportados por el propio sistema de monitoreo del gobierno de Jalisco. El último reporte oficial data del 31 de marzo. Nada se ha dicho en abril. Menos en lo que llevamos de mayo. Si lo que respiramos hoy es letal, será estadística del futuro.

Nos hemos acostumbrado. Las mañanas de diciembre están cubiertas de esmog. El encierro obligado del 25 de diciembre y el 1 de enero, porque no se puede salir a la calle sin oler a pólvora o humo. Los operativos para detener a quien quema llantas o lanza cohetes no sirven. Pantomima pura. Pienso en los niños que salen a jugar con sus regalos de Navidad, en medio de una bruma tóxica, como en una escena de Chernóbil.

En los primeros 100 días del año, esta ciudad solo tuvo tres jornadas con buena calidad del aire, de acuerdo con los datos reportados por el propio sistema de monitoreo del gobierno de Jalisco

Durante el estiaje, esta ciudad ya se acostumbró a que los bosques se quemen. "No es incendio, es desmonte", dicen los críticos de la industria inmobiliaria. Da igual si es La Primavera, El Diente, El Nixticuil o el cerro del Tesoro. Lo sabremos por tuits que ya sólo informan que hay contingencia, pero que no ejercen presión alguna. Alertas que no alertan nada.

El 18 de mayo de 2005 viví mi primera contingencia ambiental. Estaba en la prepa. El humo de un gran incendio en el bosque de La Primavera cubrió la ciudad. Las autoridades suspendieron todas las clases. Detuvieron el transporte oficial y pidieron a la industria que cesara actividades. Recuerdo la escena: estudiantes regresando a casa, obreros saliendo de fábricas, todo envuelto en una bruma tóxica que nadie entendía del todo. Pero si suspendieron clases, seguro algo grave pasaba.

Para mí, esa contingencia marcó un antes y un después. En 2007, la zona de Miravalle fue declarada de alta fragilidad ambiental por la Secretaría de Medio Ambiente. Se establecieron límites para industrias como la cementera o la aceitera ubicada en Las Juntas. Pero la alerta se fue diluyendo con los años.

Hoy, las estaciones de monitoreo pueden pintarse de morado –el peor nivel– y no pasa nada. No se suspende nada. No se detiene nada.

Esta semana, Nancy Ángel documentó en este diario que los investigadores de la Universidad de Guadalajara comprobaron la presencia de metales pesados en el aire: titanio, manganeso, estaño, circonio. Sí, circonio, un elemento utilizado en la industria nuclear.

Me tuve que comprar un purificador de aire. Gracias a él ahora duermo sin toser. Pero no dejo de preguntarme: ¿cuántos días más faltan para que, como ciudad, tengamos que usar un purificador colectivo... o una máscara antigás?

Jalisco

Jorge Robledo

Director General
Quadratín Bajío

DESCOMPLICADO

QUADRATÍN HISPANO: DAVID Y GOLIAT

La agencia de noticias Quadratín nació hace 23 años, cuando el monopolio de los medios de comunicación en México era aplastante; en ese momento, la apertura de una agencia de noticias digital emergía como una idea descabellada y casi suicida en el ecosistema de los medios tradicionales de comunicación, era la lucha de David contra Goliat.

Dos décadas después, David no sucumbió ante Goliat y se ganó a pulso su propio lugar de liderazgo en territorio mexicano, ahora se internacionaliza y abre operaciones en Estados Unidos como Quadratín Hispano.

Su llegada a Estados Unidos también se da con el ADN disruptivo que caracteriza a la marca, pues no abre operaciones en California, lo que sería una decisión lógica por la cercanía con México, en la frontera sur de ese país y la gran presencia de mexicanos y latinos.

Quadratín Hispano fija su centro de operaciones en la zona de Nueva Jersey junto a Nueva York, el centro financiero más importante de Estados Unidos y una de las regiones más vibrantes y dinámicas de esa nación, con una combinación de centros financieros, culturales, industriales y residenciales que la convierten en un área de gran importancia para la economía y la influencia de ese país.

La zona ubicada al noreste de Estados Unidos, es una de las mejor comunicadas del mundo y alberga industrias como la de la moda y el entretenimiento.

En materia deportiva, además de tener equipos profesionales de futbol americano, beisbol y futbol soccer, con la expansión de la liga MLS y la Messimanía; la región también será protagonista durante la realización del Mundial de Futbol 2026, ya que el juego de la final será en el Metlife Stadium de Nueva Jersey.

La llegada de Quadratín Hispano a Estados Unidos sucede de la mano de inversionistas, principalmente mexicanos, encabezados por Leo Espinoza (presidente del Consejo de Administración de Quadratín Hispano), que comparten la visión del fundador de Quadratín, Francisco García Davish: destacar las historias de éxito de miles de mexicanos y latinoamericanos que viven en Estados Unidos, considerada una de las minorías que más aportan al producto interno bruto de ese país.

Actualmente, Quadratín es reconocida dentro del selecto 3 por ciento de portales digitales nativos en Latinoamérica; tiene operaciones en 21 estados de México y 23 años después de su apertura, repite la historia de David y Goliat, ahora para conquistar la audiencia de habla hispana en Estados Unidos, lo que es solo el primer paso en su expansión global.

Enhorabuena.

MURAL
EXPRESIÓN DE JALISCO

Fecha: Miércoles 07 de mayo del 2025	Sección: Opinión	Página: 09

Al Centavo

Jorge Rangel

Perfilan Paraderos Seguros

Una de las peticiones añejas de empresarios y transportistas en Jalisco podría estar cerca de concretarse: los paraderos seguros, lugares a pie de carretera acondicionados para que los conductores de tráileres puedan detenerse a descansar un momento sin temor a ser asaltados.

Alfredo Cárdenas Garza, delegado de Cámara Nacional del Autotransporte de Carga (Canacar) en Jalisco, adelantó que están a un mes de presentar su proyecto de paraderos seguros, que inicialmente proyecta tres ubicaciones.

Detalló que los van a apoyar con terreno y permisos, mientras que los transportistas van a poner infraestructura.

Confió en que esto dé condiciones de trabajo más dignas a los conductores, pues señala que en algunas casetas ya no hay ni baños públicos.

Megapuente en la STPS

Los de la Secretaría del Trabajo y Previsión Social estatal, que encabeza **Ricardo Barbosa**, decidió premiar a sus servidores públicos con un megapuente del 1 al 5 de mayo.

Al parecer el cambio de Administración en diciembre le hizo imposible tomar sus vacaciones en ese momento al personal que se le venció el contrato y que volvieron a recontratar, así que ahora les dieron descanso, mismo que decidió aprovechar toda de la dependencia.

Mientras, en el resto de las oficinas del Gobierno del Estado se quedaron trabajando el viernes 2 de mayo.

Crecen en GDL

Los de Uber México, que dirige **Juan Pablo Eiroa**, lanzarán hoy en Guadalajara Uber Pet, un servicio que ofrece facilitar los viajes pensados en incluir a una mascota, reservando desde 30 minutos y hasta 90 días antes de la salida.

Guadalajara es la tercera urbe del País en que la plataforma pone en operación su servicio Uber Pet, después de CDMX y Tijuana.

Caminos Distintos

En los pasillos de Grupo Dalton se dice que contemplan dejar de ser de ser patrocinadores del Atlas.

Pero no crea que se debe a los resultados del equipo en su más reciente temporada en la Liga MX, sino a diferencias en cuanto a los objetivos mercadológicos de la empresa automotriz.

Grupo Dalton y Atlas han estado vinculados desde que los rojinegros lograron el bicampeonato en 2022.

Misión en Japón

Industriales Jalisco, organismo que aglutina a 24 cámaras y asociaciones empresariales, envió a 25 miembros a una gira comercial por Japón, con el objetivo de fortalecer relaciones comerciales y explorar oportunidades de negocio.

Liderados por el coordinador **Antonio Lancaster-Jones**, los industriales de sectores como la alimentación, artes gráficas, vestido y agroindustria se reunirán con Melba Pría, Embajadora de México en Japón, y con los de la Tokyo Chamber of Commerce and Industry.

La gira comenzó el 28 de abril y terminará este viernes.

negocios@mural.com.mx

MURAL
EXPRESIÓN DE JALISCO

Fecha: Miércoles 07 de mayo del 2025	Sección: Opinión	Página: 06

Pensamos que la democracia era un asunto de rotación de partidos... la solución no es concentrar el poder y difuminar la separación de poderes.

LUIS CARLOS UGALDE
luiscarlosugalde@integralia.com.mx

Dos visiones

Las acusaciones mutuas entre el ex presidente Ernesto Zedillo y la presidenta Claudia Sheinbaum retratan la colisión entre dos visiones sobre la democracia: por una parte, la liberal o representativa que es la ruta que México siguió –con zigzagueos y un largo gradualismo– entre los años ochenta y hasta 2018; por otra parte, la visión populista que ha sido ejecutada de manera apresurada por los gobiernos obradoristas a partir de 2018 y cuyo emblema es que el pueblo manda.

El modelo mexicano de democracia que anhelaban los constituyentes de 1917 es el liberal: un sistema de separación de poderes para que se controlen mutuamente entre ellos (además de una república federal y representativa). Se trata de que ningún poder predomine para evitar su abuso. Ese constitucionalismo democrático estuvo dormido por varias décadas y se avivó hasta los años noventa del siglo pasado cuando –gracias a una mayor participación de la gente y a una mayor legalidad de las elecciones– se expande el pluralismo y con ello el Congreso adquirió la fuerza para ser un contrapeso real del gobierno.

Asimismo, en 1995 se detonó el rol de la Corte como tribunal constitucional para dirimir los conflictos entre poderes de gobierno y entre ámbitos de gobierno. Ya no sería el presidente de la República el gran árbitro, sino la Corte con base en la Constitución. Mérito de Zedillo.

Para esta visión democrática liberal el asunto medular es vigilar el ejercicio del poder y castigar su abuso. Importa menos lo que hacen los gobiernos con el poder conferido. Para la visión populista, en cambio, el objetivo es transformar la realidad y liberar al pueblo del yugo de las élites. Si la democracia liberal busca la separación de poderes para evitar su concentración, el populista busca concentrar poder para extirpar a los poderes fácticos de la política (al menos eso dicen).

Pero el experimento liberal se corrompió en México rápidamente. El Congreso que había nacido como un actor independiente a partir de 1997, cuando el PRI perdió la mayoría en la Cámara de Diputados, pronto encontró acomodo. Durante el mandato de Vicente Fox (2000-2006), por ejemplo, el PRI y el PRD empezaron la presión en contra del gobierno para obtener recursos a cambio de votos para aprobar el presupuesto. Aunque Fox vetó el intento de los partidos para usar el presupuesto como caja chica, la práctica se normalizó en los siguientes gobiernos y surgió así la industria de los moches: los diputados recibían fondos para asignarlos a proyectos de su preferencia y a cambio apoyaban el presupuesto del gobierno.

El pluralismo en el Congreso federal y en la Presidencia de la República se replicó en los gobiernos de las entidades del país. Y también la mayoría de los gobernadores repitieron la fórmula: cooptar, comprar e inundar a sus Congresos locales de prebendas para que actuaran de forma sumisa y no como contrapeso. Por eso las elecciones en México gestaron mucho pluralismo, pero también mucha corrupción.

En el caso del Poder Judicial, la Corte sí ejerció una función de contrapeso frente a los excesos del gobierno y del Congreso y fue garante de la legalidad. Sin embargo, muchos jueces en el ámbito local mantuvieron la sumisión frente a los gobernadores, igual que ocurre hoy. Para el grueso de la población, desatenta de los grandes litigios constitucionales, el Poder Judicial es fuente de corrupción, aunque con frecuencia confunden a jueces con Ministerios Públicos.

La gran omisión del experimento democrático mexicano fue que privilegió el pluralismo sin garantizar la legalidad en la vida pública y ello condujo a un modelo de gobernabilidad que se asentó sobre la complicidad y la corrupción. Pensamos que la democracia era un asunto de rotación de partidos y de vigilar al Presidente: cuando pierda el PRI habrá democracia, decían muchos intelectuales sin gran imaginación.

Por supuesto que la solución no es concentrar el poder y difuminar la separación de poderes, como ahora propone el gobierno, sino profundizar en la construcción de un Estado democrático de derecho. El nuevo "modelo democrático" que no lo es va en la ruta inversa y propiciará mayor corrupción, mayor complicidad y temo que, con el paso de los años, habrá menores libertades.

MURAL
EXPRESIÓN DE JALISCO

Fecha: Miércoles 07 de mayo del 2025	Sección: Opinión	Página: 06

O el secretario de Hacienda está mintiendo para quedar bien con la Presidenta o no entiende cómo funciona la economía.

El optimista

"Optimista es quien piensa que saldrá de un atasco tocando la bocina".

Anónimo

No fue optimista, sino lo que le sigue. En la mañanera del 5 de mayo el secretario de Hacienda, Édgar Amador Zamora, afirmó que, "si logramos sustituir importaciones manufactureras" con productos "Hecho en México" y "estimulamos... la demanda interna" con los programas sociales, que representan "cerca del 2.3 por ciento del PIB", además de fortalecer a los "proveedores nacionales", "podemos agregar siete décimas, 0.7 puntos porcentuales, al crecimiento anual del PIB. Quiere decir que, si la economía crecía 2 por ciento, estaría creciendo 2.7 por ciento".

¿Un crecimiento de 2.7 por ciento de la economía mexicana en 2025? Es una previsión exageradamente entusiasta. La Secretaría de Hacienda ya bajó sus pronósticos de expansión para este año de 2.5 por ciento en los "Criterios generales para 2025" a 1.9 en los precriterios para 2026. Pero ¿realmente los está subiendo ahora a 2.7?

¿Qué dicen otros observadores de la economía? El FMI está pronosticando una contracción de 0.3 por ciento; el Banco de México, una discreta expansión de 0.6 por ciento; Banamex, crecimiento nulo.

En el primer trimestre de este 2025 la estimación oportuna del INEGI arrojó un ligero crecimiento trimestral de 0.2 por ciento, pero este se debió a un repunte extraordinario de 8.1 por ciento en el sector primario, el agropecuario, después de una caída del sector de 8.5 por ciento en el último trimestre de 2024. El sector secundario, la industria, se contrajo 0.3 por ciento, mientras los servicios se quedaron en 0. El primer trimestre cerró realmente con un estancamiento.

Uno de los primeros indicadores del segundo trimestre, el empleo formal registrado por el IMSS, tuvo una pérdida en abril de 47,442 puestos de trabajo. Gerardo Esquivel, ex subgobernador del Banco de México, comentó: "La generación de empleo formal en México está prácticamente estancada: creció solo 0.19 por ciento en el último año. Este bajo nivel de creación de empleo formal solo ha ocurrido en tres episodios recientes: recesión de 2001, crisis financiera global de 2008 e inicio de pandemia en 2020".

Ayer el INEGI dio a conocer un fuerte aumento del consumo privado, 1.2 por ciento mensual en febrero, después de dos caídas consecutivas. ¡Buena noticia! Igualmente anunció, sin embargo, un alza marginal de 0.1 por ciento mensual en la inversión fija bruta, también tras dos fuertes caídas. Estas cifras, sin embargo, no reflejan todavía el impacto de las amenazas y los aranceles de Trump, que están afectando ya a la economía estadounidense.

El 22 de abril la presidenta Sheinbaum expresó su desacuerdo con los pronósticos de los organismos internacionales, como el FMI: "Ellos no creen que el gobierno pueda hacer nada para cambiar una situación que viene del mercado y nosotros no coincidimos con esa visión". Y tiene razón: un buen gobierno puede hacer muchas cosas para fortalecer el crecimiento, el problema es que el nuestro no las está haciendo. Ni la sustitución de importaciones, ni el sello Hecho en México, ni el fortalecimiento de los proveedores nacionales, ni los programas sociales ayudarán. Necesitamos certeza para generar una mayor inversión productiva; pero ni la reforma judicial, que colocará a los tribunales bajo las órdenes del Ejecutivo, ni las amenazas de Trump la ofrecen.

Pretender en esta situación que podemos pasar de un virtual estancamiento del PIB y el empleo formal a una rápida expansión de 2.7 por ciento en el año es no entender la realidad. O el secretario de Hacienda está mintiendo para quedar bien con la Presidenta o no entiende cómo funciona la economía.

• **ALEGRES**

Llámenle "apología del delito", si quieren, pero procesar a los integrantes del grupo Los Alegres del Barranco por cantar canciones es un abuso. El gobierno quiere censurar una expresión artística que el pueblo bueno y sabio canta y goza.

MURAL
EXPRESIÓN DE JALISCO

Fecha: Miércoles 07 de mayo del 2025	Sección: Opinión	Página: 07

SERGIO AGUAYO
@sergioaguayo

La revolución digital entraña riesgos, como la información falsa y la presencia criminal, que debemos comprender.

Jungla digital

El 70 por ciento de las y los mexicanos estamos conectados a las redes sociales (cifra de 2024, DataReportal); nos metemos a una jungla cuya exuberancia oculta riesgos enormes para la salud mental y física.

Ingerimos involuntariamente información falsa (o no verificada) sobre personas e instituciones. Lo ejemplifico con mensajes recientes difundidos en X por dos de las cuentas estelares de la constelación de Morena: @ChicShion y @Jime2002_ (Jimenita). Son cuentas que escupen insultos a los críticos del partido mayoritario. La disputa por la Suprema Corte las está metiendo a un canibalismo que expongo a continuación.

Para ChicShion el "adanismo" (dícese de los devotos de Adán Augusto López) es "corrupto y siniestro" porque manipula a los "chayotubers y tuiteros adanos". Para Jimenita, esa malvada corriente "impulsa a Yasmín Esquivel", la cual, dice, se alió con "otros ministros para proteger a RS [Ricardo Salinas] y evitar pagar lo que debe al Edo". Sin embargo, ni ChicShion ni Jimenita dan razones o evidencias de lo que aseveran, con lo cual, empobrecen un debate público necesario porque, según algunas encuestas, Esquivel será la próxima ¡presidenta de la SC!

Desde otra óptica, el ciberespacio está plagado de criminales. Algunos utilizan la red para reclutar jóvenes sicarios o para captar a las jovencitas que explotarán en burdeles. Otros se dedican a asaltar a usuarios de servicios financieros indefensos mientras crecen aceleradamente las extorsiones en línea, delito silencioso que se lleva el primer lugar en el campeonato de impunidad: su cifra negra es de 96.4%, cuando la media es de un 92.9% (estimaciones del INEGI de 2024). Dicha cifra –aclaro– incluye los delitos que ni son denunciados ni tienen carpeta de investigación.

En el sexenio en curso, la Secretaría de Seguridad y Protección Ciudadana (SSPC) está dejando atrás la desidia del sexenio anterior. Ya está atacando la presencia criminal en redes y ha dado de baja un centenar de cuentas ligadas al crimen organizado. Después del elogio me permito un señalamiento crítico: no hay evidencia de que estén persiguiendo a los chayoteros que por dinero difaman hasta el Día de las Madres. ¿Por qué?

Una posible clave me la ofreció Alberto Escorcia, periodista mexicano radicado en Europa al que Suecia concedió asilo. Aunque los detalles de su relato están pendientes de verificación, con su información pude armar una hipótesis de trabajo sobre la génesis del gigantesco negocio de la difamación y las falsas verdades. La más reciente máquina de odio fue creada por la derecha calderonista, a ella se sumaron muy pronto corrientes de la izquierda, del priismo y de las grandes empresas.

El crecimiento exponencial es observable y medible a partir de 2019 cuando llegaron los youtuberos a acampar en las mañaneras presidenciales; se hacen acompañar, desde las sombras, de cuentas como las mencionadas anteriormente. Los reportajes difundidos por Aristegui Noticias nos permitirán documentar la participación de las grandes empresas.

Las grandes empresas tecnológicas también son protagonistas. Salvo TikTok, todas son propiedad de estadounidenses enriquecidos a niveles sin precedentes. En 1987 la revista *Forbes* empezó a publicar la lista de los más ricos del mundo. En 2025 los tres primeros lugares son ocupados por dueños de tecnológicas: Elon Musk (X) tendría 342 mil millones de dólares (mmd), Mark Zuckerberg (Meta) 216 mmd y Jeff Bezos (Amazon) 215 mmd. Parte de esa riqueza viene de quienes nos roban y asesinan.

Lo anterior se enmarca en un desorden planetario con múltiples causas. En una columna para *El País* Daniel Innerarity menciona las dos principales. Una es la habitual convivencia de "lo arcaico y lo moderno" en la historia humana, otra novedosa es la coexistencia en el mundo criminal de la "brutalidad política [con] una tecnología sofisticada" (30 de abril de 2025).

Falta mucho para entender el significado que está teniendo la revolución digital. Hay aspectos positivos, sin duda alguna, pero también amenazas que debemos comprender. En este terreno, es digno de mención que la Unión Europea se ha puesto a la vanguardia y está intentando controlar los abusos a los usuarios de las grandes tecnológicas.

En México el reto es bastante mayor porque los poderosos cárteles son los leones de la jungla digital.

Colaboró Giselle Delgadillo.

MURAL
EXPRESIÓN DE JALISCO

Fecha: Miércoles 07 de mayo del 2025	Sección: Opinión	Página: 07

DAVID GÓMEZ-ÁLVAREZ
@gomezalvarezd

En el caso Teuchitlán no solo es culpable el presidente municipal: existen muchos otros actores que son responsables.

Detengan al alcalde

Las instituciones públicas no se enfrentan por tener distintos principios, sino por falta de coordinación. Teuchitlán es el reflejo más descarnado de la fragmentación institucional que vive México. La reciente detención del alcalde José Ascensión Murguía Santiago, de Movimiento Ciudadano, por su presunta colaboración con el Cártel Jalisco Nueva Generación (CJNG) exhibe no solo la infiltración del crimen en la política local, sino también las tensiones latentes entre órdenes de gobierno.

En Teuchitlán se ubica el ya tristemente célebre Rancho Izaguirre: un predio oculto entre cerros que habría servido como centro de operaciones del cártel. Fue ahí donde colectivos de búsqueda hallaron indicios de un campo de adiestramiento y vestigios de personas desaparecidas. El lugar no era desconocido en la región. Según información publicada, la Fiscalía del estado tenía reportes del sitio desde 2021. Pese a ello, fue la Fiscalía General de la República la que, tres años después, decidió intervenir.

Este desfase en las actuaciones no es fortuito. La descoordinación entre fiscalías, el celo político entre gobiernos estatal y federal, y la retórica de mutuas recriminaciones no solo afectan la procuración de justicia: perpetúan la impunidad. La FGR acusa omisiones graves por parte del Ministerio Público estatal; el gobierno de Jalisco responde con sigilo y prudencia, sin desmarcarse del todo, pero tampoco asumiendo responsabilidad plena. Mientras tanto, las familias de desaparecidos, como siempre, quedan en medio.

El presidente municipal detenido, que hace semanas presumía su disposición a colaborar con las investigaciones, fue vinculado a proceso por delincuencia organizada y desaparición forzada. El caso es, en sí mismo, paradigmático: un alcalde en funciones recibiendo presuntamente pagos mensuales del crimen organizado y facilitando operaciones ilícitas en su territorio.

El contraste entre lo que se dice y lo que se hace es también revelador. El fiscal Gertz Manero afirma que no habrá "otra verdad histórica", en referencia al caso Ayotzinapa. Sin embargo, la propia FGR ha minimizado hallazgos clave en el Rancho Izaguirre, negando que existan pruebas contundentes de crematorios, a pesar de las imágenes, testimonios forenses y evidencia material recuperada por colectivos.

El Estado –con E mayúscula– aparece así dividido, lento y errático. Lo que debería ser una respuesta articulada frente a un crimen de lesa humanidad se convierte en una guerra fría entre dependencias, en un forcejeo entre gobiernos, en combate por jurisdicciones. La justicia se diluye entre tecnicismos y protagonismos.

> La descoordinación, el celo político entre gobiernos y mutuas recriminaciones afectan la justicia y ayudan a perpetuar la impunidad.

Teuchitlán se transforma en símbolo nacional. No solo de la barbarie del crimen organizado, sino de la incapacidad institucional para hacerle frente. El silencio que guardan algunas autoridades locales contrasta con la indignación que crece en las calles y en los colectivos ciudadanos. Y aunque se ha detenido al alcalde, no se ha esclarecido el fondo del caso ni se ha garantizado que crímenes de esa magnitud no volverán a repetirse.

El verdadero desafío no es solo castigar a los culpables, sino reconstruir la confianza en las instituciones. Eso exige algo más que discursos o detenciones mediáticas: demanda coordinación genuina entre fiscalías, voluntad política para erradicar la corrupción local y un compromiso real con las víctimas. Como en el caso de Ayotzinapa, no solo es culpable el presidente municipal: existen muchos otros actores involucrados que son responsables. Por omisión y descoordinación, parecería que otra vez fue el Estado. No basta con detener al alcalde.

MURAL
EXPRESIÓN DE JALISCO

Fecha: Miércoles 07 de mayo del 2025	Sección: Opinión	Página: 07

Quien cuestionó con fuerza a España por la Conquista, ¡ahora resulta que pide la ciudadanía española!

Hipocresía

"Hice el amor con mi esposa antes de casarme con ella". Esa íntima confidencia le hizo un tipo a su mejor amigo en el Bar Ahúnda. Replicó el otro: "Yo también. Pero no sabía que iba a ser tu esposa"... Feo vocablo es la palabra "hipócrita". Me hace recordar en forma positiva a dos personajes de mi pasado, tan presente: un padrote y un obispo. El primero trabajaba de día como mesero en un café de mi ciudad, Saltillo, al que solía ir yo con mis juveniles musas. (20 años debo haber tenido). Era él un hombre alto, delgado, bien parecido, de cabello peinado a lo Tarzán como era moda entre los de su profesión nocturna, la de chulo, cinturita o gigoló. Pepe lo llamaré. Llevaba buena amistad con él, pues lo trataba con sincero afecto y solía escucharlo. Me decía "licenciado", aunque apenas cursaba el primer año de la carrera. En una ocasión llegó al café una antigua novia en el momento en que me hallaba yo con otra muy actual. De inmediato se dirigió a la radiola y puso la tremenda canción "Hipócrita", obviamente dirigida a *yours truly*, que así llaman los americanos a su seguro servidor. Prontamente fue Pepe y apagó el aparato. Le dio a la rencorosa chica la peseta –25 centavos– que había echado a la radiola, y le dijo en tono que no admitía discusión: "Se descompuso". Me salvó de oír aquel duro reproche musical. El otro personaje que la palabra "hipócrita" me hace evocar, aunque para bien, fue un obispo de cierta diócesis del noroeste. El periódico local había empezado a publicar mis artículos, y los cuentecillos que pongo en ellos para salvarme de la solemnidad del *magister dixit* les parecieron pecaminosos y vitandos a unas damas de la mejor sociedad. Acordaron redactar una carta y levantar firmas para exigirle al director del diario que sacara de sus páginas mis textos. Pensaron que si la primera firma era la del señor obispo sería más fácil conseguir las otras. Les dijo el dignatario: "Señoras: si firmara yo esa carta sería el mayor hipócrita del mundo, pues esa columna es lo primero que leo en la mañana". De esto hace 40 años, y mi columna sigue apareciendo ahí. Por una información –confirmada– del periódico *ABC* de España tuve noticia de que la no primera dama del anterior sexenio pidió ser declarada ciudadana española. Fue ella quien, motivada por una camarilla de historiadores oficialistas, alguno de ellos denunciado por acoso sexual y repudiado como embajador de una nación hermana, incitó a su marido, López Obrador, a enviarle al rey de España aquella absurda demanda de que pidiera perdón por los hechos sucedidos en el curso de la Conquista, realizada por 300 españoles y 100 mil indígenas, y durante la mal llamada Colonia, pues España, a diferencia de otras potencias europeas como Holanda e Inglaterra, no estableció colonias: creó reinos. Fue la misma señora quien les cambió el nombre a calles tradicionales de la Ciudad de México para borrar toda huella de la presencia de España en México. ¡Y ahora pide la ciudadanía española! Esa acción es, por decir lo menos... Perdonen mis cuatro lectores: flaquea mi memoria. ¿Cuál fue la palabra que al principio de este texto califiqué de fea?... Susiflor, muchacha pizpireta, le contó a Rosibel, su compañera de cuarto: "Los besos que me da mi novio están por encima del promedio". Contestó Rosibel: "En cambio los que mi novio me da a mí están muy abajo"... En la noche de bodas el enamorado galán le dijo con tono extático a su dulcinea: "¡Qué hermosos tus cabellos! ¡Qué lindo tu rostro! ¡Qué bellos tu cuello y tus hombros! ¡Qué grácil tu cintura! ¡Qué pequeñitos tus pies!". Acotó ella: "Te faltó mencionar lo mejor"... FIN.

MURAL
EXPRESIÓN DE JALISCO

Fecha: Miércoles 07 de mayo del 2025	Sección: Comunidad	Página: 02

MURAL
EXPRESIÓN DE JALISCO

Fecha: Miércoles 07 de mayo del 2025	Sección: Opinión	Página: 07

MURAL
EXPRESIÓN DE JALISCO

Fecha: Miércoles 07 de mayo del 2025	Sección: Opinión	Página: 06

El Diario NTR
PERIODISMO CRÍTICO

Fecha: Miércoles 07 de Mayo del 2025	Sección: Local	Página: 04

Incertidumbre

EL INFORMADOR
DIARIO INDEPENDIENTE

Fecha: Miércoles 07 de Mayo del 2025	Sección: Local	Página: 02

CARTUCHO

Qucho qucho99@yahoo.com.mx

MILENIO
DIARIO JALISCO
Periodismo con carácter

Fecha: Miércoles 07 de Mayo del 2025	Sección: Local	Página: 09

MURAL
EXPRESIÓN DE JALISCO

Fecha: Miércoles 07 de mayo del 2025	Sección: Comunidad	Página: 02

Señala PAN a ambos partidos por caso Teuchitlán

Ven complicidad de Morena y MC

Exigen panistas al Gobierno federal no dar carpetazo a investigación

FRANCISCO DE ANDA

La crisis que se registra en el Municipio de Teuchitlán, tras el hallazgo de un presunto campo de adiestramiento en el Rancho Izaguirre, en la comunidad de La Estanzuela, evidencia complicidad de Morena con el crimen organizado y de Movimiento Ciudadano con el partido guinda, señaló el dirigente estatal del PAN, Juan Pablo Colín.

En conferencia de prensa, acompañado por la diputada local panista, Claudia Murguía, así como por el legislador federal, Miguel Ángel Monraz, Colín demandó a la Fiscalía General de la República (FGR) ir al fondo de las investigaciones en torno a la operación del Rancho Izaguirre.

"Lo que sí ha dejado muy claro esta crisis es que Morena evidencia complicidad con el crimen organizado y Movimiento Ciudadano a nivel nacional también evidencia su complicidad con Morena", acusó el líder del partido blanquiazul en la entidad.

"Si no que lo digan las propias votaciones y los acompañamientos que tienen en todo momento y si no también veamos las redes sociales del dirigente nacional de Movimiento Ciudadano (Jorge Álvarez Máynez) que prefiere lamentar el fallecimiento de Paquita la del Barrio y no lamentar que las madres buscadoras sigan buscando a sus hijos y que estén haciéndolo aquí en un Estado gobernado por su partido político".

Para el líder estatal panista, la detención del Alcalde de Teuchitlán, José Ascención Murguía Santiago, podría tratarse del motivo que necesitaba la FGR para dar por cerrado el caso.

"En el PAN no vamos a titubear para exigir, de manera contundente, que se resuelva de fondo y de manera transparente y justa este tema, pero vamos a exigir al Gobierno federal que no se lave las manos", subrayó.

"Pareciera y, así lo decimos muy claro, que la detención de un Alcalde de Movimiento Ciudadano es la justificación perfecta para cerrar la carpeta y no volver a tocar el tema por parte del Gobierno federal y en eso el PAN va a ser contundente desde Jalisco y a nivel nacional de que no se permita y de que se investigue mucho más a fondo qué pasó en el municipio de Teuchitlán".

La FGR llevó a cabo el sábado la detención de Murguía Santiago, quien presuntamente estuvo involucrado con la operación del Rancho Izaguirre.

Maricarmen Galindo

(De izq. a der.) Los panistas Gustavo Macías, Annia García, Juan Pablo Colín, Claudia Murguía y Miguel Ángel Monraz.

Descartan ingobernabilidad

FRANCISCO DE ANDA

La diputada local panista, Claudia Murguía, quien preside la Comisión de Gobernación en el Congreso del Estado, descartó que Teuchitlán enfrente un problema de ingobernabilidad.

Explicó que, en caso de que el Alcalde de Teuchitlán, José Ascención Murguía, permanezca tras las rejas por su presunta participación en la operación del narcorrancho, se deberá designar a un Alcalde interino.

"El hecho de que el Presidente Municipal, por ejemplo, de Teuchitlán, hoy esté imputado en una causa penal, no implica ingobernabilidad o que el Congreso tenga que entrar a nombrar un consejo", aseguró la legisladora.

EL INFORMADOR
DIARIO INDEPENDIENTE

Fecha: Miércoles 07 de Mayo del 2025	Sección: Local	Página: 04

Avanzan preparativos en el Estado de cara al Mundial 2026

ESPECIAL

Autoridades de los tres niveles de Gobierno se reunieron con FIFA México para dar cuenta de los avances en las actividades, obras y acciones que se proyectan en la ciudad rumbo a este evento deportivo.

Pablo Lemus, gobernador de Jalisco, designó a Juan José Frangie, presidente municipal de Zapopan, como encargado Oficial de la Copa Mundial de la FIFA 2026 en el Estado.

El gobernador afirmó que se avanza en tiempo y forma con las obras programadas para garantizar la capacidad logística, turística, aeroportuaria, vial y hotelera para el evento, así como las acciones para la prestación de un servicio de transporte público eficaz y seguro.

"Nosotros hemos dispuesto una inversión histórica para el Área Metropolitana de Guadalajara, a fin de poder tener los grandes proyectos de infraestructura que permitan recibir a todos estos visitantes que tendremos durante los cuatro partidos del Mundial", comentó Lemus Navarro a directivos de la FIFA México.

El Gobernador señaló que obras como la intervención de la carretera a Chapala por parte del Gobierno del Estado, así como las acciones en el Centro de la ciudad en conjunto con el Gobierno de Guadalajara para el desarrollo del FIFA Fan Festival, entre otras, se ejecutan de acuerdo a su programación. Recordó además que Jalisco ha sido sede mundialista en 1970, 1986 y ahora en 2025.

LA CRONICA DE HOY JALISCO

Fecha: Miércoles 07 de Mayo del 2025	Sección: Metrópoli	Página: 05

Hay mayor presencia de la Policía Vial en las calles de Guadalajara, aseguró el comisario

Jorge Alberto Arizpe señaló que uno de los retos que le tocará enfrentar será regular el tráfico durante el Mundial de Futbol, el próximo año

Ignacio Pérez
metropoli@cronica.com.mx

Una de las quejas recurrentes en el sexenio anterior fue que los elementos de la Policía Vial no existían en las calles y por ende no atendían los cruceros de mayor tráfico.

Ahora, el comisario de la Policía Vial, Jorge Alberto Arizpe, aseguró que poco a poco hay ya mayor presencia de agentes de tránsito vigilando y desahogando el tráfico en la vía pública.

En cinco meses del gobierno actual, la Policía Vial ha dado de baja a 26 elementos.

"Precisamente el día de hoy cumplimos cinco meses de esta Administración e inmediatamente en el primer día de la Administración, el gobernador me dio la indicación de que se vieran agentes de tránsito y lo estamos haciendo con todos sus problemas, pero tratamos de solucionar. Ha habido varios fuertes problemas, pero así como es, yo los enfrento (los problemas) sí he actuado desde que entré a esta Administración, llevamos 26 elementos dados de baja de 1,852 elementos que tenía", precisó.

El comisario Jorge Alberto Arizpe, señaló que uno de los retos que le tocará enfrentar será regular el tráfico durante el Mundial de Futbol, el próximo año. Por ello, dijo en broma que se "sacó la rifa del tigre".

En 2011 se habilitó un carril preferencial durante los Juegos Panamericanos, pero hoy casi se duplicó la cifra de autos.

"Pero este año 2026 que es el Mundial, porque en 2011 había 2 millones 754 mil vehículos circulando en el Área Metropolitana, actualmente hay 87% más de vehículos, tenemos 4 millones 369 mil vehículos, o sea el doble de autos. Y son exactamente las mismas vialidades", expuso.

El comisario Jorge Alberto Arizpe, dijo que se están preparando entre 80 y 100 nuevos agentes de tránsito en la Academia de Policía para incorporarse a las calles●

MILENIO DIARIO JALISCO
Periodismo con carácter

Fecha: Miércoles 07 de Mayo del 2025	Sección: Local	Página: 08

La exposición busca la consolidación en el estado como el encuentro más importante del sector en América Latina. ESPECIAL

GDL impulsa la hospitalidad rumbo a la Copa del Mundo

DANIELA NUÑO
GUADALAJARA

Con el objetivo de preparar a Jalisco para el reto turístico que representa ser una de las sedes del Mundial de Futbol 2026, este martes se inauguró la primera Expo de la Industria Hospitalaria en la entidad. La exposición busca la consolidación como el encuentro más importante del sector en América Latina y sentar las bases para una hospitalidad más sostenible, innovadora y accesible, a la altura del evento deportivo.

"Guadalajara, Jalisco, México es uno de los lugares que son campeones en acoger a la gente, desde cómo tratar al visitante hasta los servicios que se otorgan. Nosotros queremos colaborar para que estos servicios sean más sostenibles e innovadores", afirmó Ricard Zapatero, CEO de Fira Barcelona, durante el evento inaugural.

La exposición reúne a profesionales del rubro hotelero, restaurantero, del diseño de interiores, gastronomía y tecnología aplicada a la hospitalidad. Además de ser un escaparate de productos y soluciones para el sector, se proyecta como un generador de inversión: se estima una derrama económica de más de 186 mdp en esta primera edición, de acuerdo con Bernardo Aguilar, presidente de la Asociación de Hoteles de Jalisco.

MURAL
EXPRESIÓN DE JALISCO

Fecha: Miércoles 07 de mayo del 2025	Sección: Negocios	Página: 11

Jorge Rangel

La Hospitality Expo inició ayer y termina mañana, en Expo Guadalajara.

Planean consolidar al sector hospitalidad

ROBERTO JIMÉNEZ

Con México Hospitality Expo Power by Hostelco, Jalisco busca posicionarse como referente nacional en el sector horeca (hoteles, restaurantes y cafeterías), señaló el presidente de Expo Guadalajara, Luis Isaías Salazar.

El evento, que inició ayer y termina mañana en Expo Guadalajara, espera reunir a más de 300 marcas y al menos el 10 por ciento de ellas internacionales, y espera recibir a más de 5 mil profesionales de México, Centroamérica y El Caribe y una derrama de más de 186 millones de pesos.

Impulsada por Fira Barcelona Internacional y Expo Guadalajara, esta primera edición se presenta como una plataforma estratégica para detonar negocios, innovación y capacitación.

La exposición abarca 9 mil 500 metros cuadrados y contempla más de 400 citas de negocio, conferencias, talleres, degustaciones y foros especializados. También es sede del Congreso del Círculo Internacional de Directivos de Hotel y del foro Hospitality Design and Wellness.

"Tenemos una oportunidad grandísima que no vamos a dejar ir y vamos a apostarle al sector turístico", afirmó Cindy Blanco, Secretaria de Desarrollo Económico.

Adelantó que se lanzará la primera aceleradora de Municipios para impulsar a hoteles, restaurantes y cafeterías en el Estado.

Por su parte el presidente del Fideicomiso de Turismo del Área Metropolitana de Guadalajara, Bernardo Aguilar Martínez, subrayó que este evento no solo se concibe como una simple exposición, sino como una plataforma de negocios con grandes oportunidades.

EL INFORMADOR
DIARIO INDEPENDIENTE

Fecha: Miércoles 07 de Mayo del 2025	Sección: Local	Página: 04

Miguel Landeros, nuevo presidente del Consejo Consular

El gobernador de Jalisco, Pablo Lemus, tomó protesta a Miguel Ángel Landeros Volquarts como nuevo presidente del Cuerpo Consular de Occidente (CCO), organismo que agrupa a representantes diplomáticos de 43 países en la región.

En la ceremonia, Lemus destacó la importancia de fortalecer los lazos internacionales desde el Estado: "Para nosotros es fundamental mantener un diálogo respetuoso, de entendimiento y desarrollo con cada una de las naciones aquí representadas", señaló.

La toma de protesta, dijo, refrenda el compromiso del Gobierno estatal con la cooperación global y la diplomacia activa como palancas para impulsar acuerdos en comercio, cultura y educación.

Landeros Volquarts, quien estará al frente del CCO durante el periodo 2025– 2027, agradeció la confianza de los consulados y reconoció el impulso que el Ejecutivo estatal ha dado a la internacionalización de Jalisco.

MILENIO
DIARIO JALISCO
Periodismo con carácter

Fecha: Miércoles 07 de Mayo del 2025	Sección: Local	Página: 08

Refuerzan los vínculos diplomáticos

El gobernador del estado de Jalisco, Pablo Lemus Navarro, tomó protesta a Miguel Ángel Landeros como presidente del Cuerpo Consular de Occidente, con el objetivo de fortalecer la cooperación internacional y los vínculos diplomáticos de Jalisco.

Rinde protesta presidente del Cuerpo Consular de Occidente

Redacción/Quadratín Jalisco

El gobernador de Jalisco, Pablo Lemus Navarro, tomó protesta a Miguel Ángel Landeros como Presidente del Cuerpo Consular de Occidente (CCO), a fin de fortalecer la comunicación y cooperación diplomática.

El Cuerpo Consular de Occidente (CCO), está integrado por Cónsules Generales, Cónsules Honorarios, Vicecónsules y un Jefe Consular, quienes representan a 43 países.

Lemus refirió la disposición, trabajo y cercanía diplomática con cada uno de los consulados que tienen sede en Jalisco.

Agregó que la construcción de relaciones de respeto y diálogo entre las naciones ayudan a fortalecer vínculos y a generar mayores acuerdos de entendimiento y cooperación en materia económica, cultural y educativa.

También agradeció al Gobernador por las políticas públicas realizadas para el fortalecimiento del comercio internacional, la llegada de nuevas inversiones y la cooperación transnacional.

4

Se comprometió a fortalecer el trabajo del cuerpo consular, para seguir conectado al Occidente de México con otros continentes.

MURAL
EXPRESIÓN DE JALISCO

Fecha: Miércoles 07 de mayo del 2025	Sección: Comunidad	Página: P / P

ARRANCA CRUZ ROJA COLECTA

MURAL / STAFF

Ayer se dio el arranque oficial de la Colecta Nacional de la Cruz Roja en Jalisco, que se desarrollará hasta el 31 de mayo.

El Gobernador Pablo Lemus invitó a los ciudadanos a donar de forma más proactiva: "Apoyar a la Cruz Roja no es dar lo que nos sobre, es dar lo que verdaderamente necesitamos para apoyar socialmente los trabajos".

Se hizo también la entrega simbólica de 6 ambulancias adquiridas por la Cruz Roja Jalisco.

"(Estos vehículos) representan esperanza, auxilio y en muchos casos la diferencia entre la vida y la muerte", destacó el presidente nacional de la benemérita institución, Carlos Freaner.

También estuvo presente la presidenta del Voluntariado de Damas, Beatriz Nieves de Freaner; la presidenta del DIF Jalisco, Maye Villa de Lemus; el coordinador estatal de Cruz Roja, Alberto Cabrera, entre otros.

El Diario NTR
PERIODISMO CRÍTICO

Fecha: Miércoles 07 de Mayo del 2025	Sección: Portada	Página: P / P

MICHELLE VAZQUEZ

INICIA COLECTA DE LA CRUZ ROJA

CAMPAÑA. Bajo el lema *México Dona. Cada peso, cada gesto, cada corazón cuenta*, ayer la Cruz Roja Jalisco arrancó su colecta anual para recaudar fondos. En la entidad se destinarán para continuar con las acciones de salvar vidas a través de servicios eficaces, y en el caso del AMG lo recaudado será para duplicar la capacidad de respuesta de la dependencia. Al boteo se unirá la donación por códigos QR y terminales bancarias. Además, se hizo entrega de seis ambulancias que se suman a la red del organismo.

Nancy Ángel ZMG 5A

El Diario NTR
PERIODISMO CRÍTICO

Fecha: Miércoles 07 de Mayo del 2025	Sección: Local	Página: 05

DONATIVOS, TAMBIÉN POR QR Y CUENTAS BANCARIAS

Arranca colecta 2025 de Cruz Roja Jalisco; van por fondos para infraestructura

Bajo el lema México Dona. Cada peso, cada gesto, cada corazón cuenta, ayer por la mañana la Cruz Roja Jalisco arrancó su colecta anual para recaudar fondos.

El coordinador estatal de la Cruz Roja Jalisco, Alberto Cabrera Serratos, explicó que a nivel estatal los fondos se destinarán a continuar con las acciones para salvar vidas a través de servicios eficaces, mientras que en el caso del Área Metropolitana de Guadalajara (AMG) el dinero recaudado será destinado a duplicar la capacidad de respuesta de la dependencia.

"Para lograrlo trabajaremos en tres líneas estratégicas: la apertura de nuevas bases, la modernización integral de nuestras instalaciones y la construcción de un nuevo Centro de Urgencias en Zapopan", explicó.

MICHELLE VÁZQUEZ

EN EL CENTRO. La colecta arrancó con un acto protocolario desarrollado en el palacio de gobierno.

Jalisco, añadió, se destaca a nivel nacional por su alta donación, misma que se renueva en cada generación poblacional.

"Nuestro bote de la colecta, este pequeño recipiente que durante décadas ha recogido la generosidad de millones, ha sido testigo silencioso de la bondad de nuestro pueblo y sigue siendo el alma de nuestra colecta. La sociedad ayudándose a sí misma".

Cabrera Serratos apuntó que a esa forma convencional de donar se suman otras vías que contemplan códigos QR y cuentas bancarias: "La solidaridad no cambia, pero los tiempos sí y con cada innovación nuestra capacidad de ayudar crece", agregó.

Durante el arranque de la colecta en el estado, realizada en el palacio de gobierno, por primera vez se contó con la presencia del presidente nacional de la Cruz Roja México, Carlos Freaner Figueroa, y presidenta del Voluntariado de Damas, Beatriz Nieves de Freaner.

En el acto protocolario también se hizo entrega de seis ambulancias adquiridas por la Cruz Roja Jalisco que se suman a la red de respuesta prehospitalaria en el estado.

EL INFORMADOR
DIARIO INDEPENDIENTE

Fecha: Miércoles 07 de Mayo del 2025	Sección: Local	Página: 06

SALUD UNA CAUSA NOBLE

BANDERAZO. El Gobierno estatal y autoridades de la institución lanzan la campaña de recolección de fondos.

Arranca la colecta de la Cruz Roja en todo el Estado

Con el objetivo de incrementar lo que se recaudó el año pasado, inició oficialmente la colecta anual de la Cruz Roja Mexicana en Jalisco bajo el lema "México Dona".

Alberto Cabrera, representante de la Cruz Roja en Jalisco, hizo un llamado a todos los ciudadanos a donar con generosidad y liderar con el ejemplo.

Explicó que este año se buscará duplicar la capacidad de respuesta y para lograrlo trabajarán en tres líneas estratégicas como la apertura de nuevas bases, la modernización integral de las instalaciones y la construcción de un nuevo centro de atención en Zapopan.

"Las monedas que ayer construyeron hospitales, capacitaron paramédicos y salvaron miles de vidas hoy en día se suman nuevas formas de donar como códigos QR y terminales bancarias porque la solidaridad no cambia, pero los tiempos sí", comentó Cabrera.

El gobernador de Jalisco, Pablo Lemus Navarro, hizo un llamado durante el evento de lanzamiento de la campaña a realizar aportaciones a la benemérita institución porque no se sabe cuándo se pueden utilizar sus servicios.

"Para este año el lema es 'México Dona' y en Jalisco tenemos un compromiso social con la Cruz Roja y trabajaremos muy de cerca para lograr los objetivos de la campaña, y apoyarlos durante todo el año, porque admiramos la gran labor que realizan las y los voluntarios, paramédicos y todo el personal, porque son quienes pasan el mayor tiempo dedicado a su trabajo", apuntó el mandatario estatal.

Recordó que con sus 28 sedes, la Cruz Roja en el Estado "ha realizado una labor excepcional y hoy celebramos que este servicio sea más rápido y oportuno, con la entrega de seis ambulancias nuevas al servicio de todas y todos. Invito a los jaliscienses a sumarse, para ayudar a salvar más vidas y demostrar que somos gente solidaria".

En el evento, el presidente de la Cruz Roja Mexicana, Carlos Freaner Figueroa, entrega de seis ambulancias a la Cruz Roja Jalisco.

MILENIO
DIARIO JALISCO
Periodismo con carácter

Fecha: Miércoles 07 de Mayo del 2025	Sección: Local	Página: 06

Altruismo. Arranca colecta anual de la Cruz Roja

Con el lema "México Dona", arrancó la Colecta Anual 2025 de la Cruz Roja en Jalisco, con el respaldo del gobernador Pablo Lemus y la entrega de seis ambulancias. Se incorporan nuevas formas de donar, como códigos QR, para fortalecer la atención a las emergencias en el estado. ESPECIAL

Diario antena noticias
www.antenanoticias.com.mx

Fecha: Miércoles 07 de Mayo del 2025	Sección: Local	Página: 03

Se agregan QR y terminales bancarias

Arranca la colecta anual de la Cruz Roja Mexicana en Jalisco

Bajo el lema "México Dona", la Cruz Roja Mexicana (CRM) Delegación Jalisco, arrancó su Colecta Anual que busca superar lo recaudado en el 2024. El acto se llevó a cabo en Palacio de Gobierno con la presencia del gobernador, Pablo Lemus Navarro, y la presidenta del DIF estatal, Maye Villa de Lemus.

Ahí mismo se hizo la entrega simbólica de seis nuevas ambulancias, adquiridas por la Cruz Roja Delegación Jalisco, para fortalecer la operatividad y aumentar la capacidad de respuesta ante emergencias en distintos puntos de la entidad. Lemus Navarro hizo un llamado a realizar estas donaciones con generosidad y compromiso social.

"Cada ciudadano debe de entender que la lógica debe de cambiar. No es lo que me sobre, es que debo de aportar lo más que pueda, de acuerdo a mis ingresos económicos, para que la Cruz Roja cada día sea mucho más fuerte", afirmó.

El primer donativo a la institución corrió a cargo del mandatario y su esposa Maye Villa, quienes hicieron un depósito en las tradicionales alcancías.

Alberto Cabrera, representante de la Cruz Roja en Jalisco, dijo que este año buscarán duplicar la capacidad de respuesta y para lograr el objetivo trabajarán en la apertura de nuevas bases, la modernización integral de las instalaciones y la construcción de un nuevo centro de atención en Zapopan.

Dijo también que a la recaudación por alcancías se suman nuevas formas de donar, como códigos QR y terminales bancarias.

"Las monedas que ayer construyeron hospitales, capacitaron paramédicos y salvaron miles de vidas, hoy en día se suman nuevas formas de donar como códigos QR y terminales bancarias porque la solidaridad no cambia, pero los tiempos sí", recordó.

Es la primera ocasión que al arranque de la Colecta acuden el Presidente Nacional de la Cruz Roja Mexicana (CRM), Carlos Freaner Figueroa, y la Presidenta del Voluntariado de Damas, Beatriz Nieves de Freaner.

Arrancó la colecta de la Cruz Roja 2025

Con el objetivo de obtener recursos para tener más bases y modernizar las existentes, dio inicio México Dona en el Estado

Haremy Reyes/Quadratín Jalisco

Sin especificar la meta de recaudación nacional o estatal, con la presencia del presidente nacional de la Cruz Roja, Carlos Freaner Figueroa, fue lanzada la colecta anual de la benemérita institución, el coordinador en Jalisco, Alberto Cabrera, detalló que el objetivo es obtener recursos para tener más bases y modernizar las existentes.

"Trabajaremos en tres líneas estratégicas, la apertura de nuevas bases, la modernización integral de nuestras instalaciones y la construcción de un nuevo centro de urgencias en el municipio de Zapopan. Este proyecto será símbolo del compromiso de toda una sociedad que no sólo dona, sino que construye, participa y transforma. Lo que hoy comienza aquí en Jalisco es parte de un gran movimiento nacional, un esfuerzo que nos une por encima de colores, creencias y diferencias. Nos une un propósito superior, salvar vidas, llevar esperanza, ser la primer mano extendida en momentos de crisis".

Hizo un llamado a ser generosos, a que la frase nacional de esta colecta 2025 que es México Dona, en el estado sea Jalisco dona con generosidad, para demostrar que sin tintes políticos todos pueden unirse por un bien común.

El gobernador, Pablo Lemus, dijo que no debe donarse lo que sobra o la morralla que traemos en las bolsas, sino establecer un verdadero compromiso con la esperanza de nunca necesitar los servicios de la Cruz Roja, pero de ser así, que se tengan disponibles los mejores recursos.

Francisco Rodríguez

En 2024 la recaudación fue de cuatro millones 123 mil 851 pesos en Jalisco.

En 2024 la recaudación fue de cuatro millones 123 mil 851 pesos en Jalisco y la idea es superar esa cantidad.

> *"Trabajaremos en tres líneas estratégicas, la apertura de nuevas bases, la modernización integral de nuestras instalaciones y la construcción de un nuevo centro de urgencias en el municipio de Zapopan. Este proyecto será símbolo del compromiso de toda una sociedad que no sólo dona, sino que construye, participa y transforma"*
>
> **Carlos Freaner Figueroa**

publimetro

Fecha: Miércoles 07 de mayo del 2025	Sección: Local	Página: 02

Arranca Colecta Anual de Cruz Roja Mexicana en Jalisco

Foto **cortesía**

Bajo el lema "México Dona", arrancó la Colecta Anual de la Cruz Roja Mexicana (CRM) Delegación Jalisco 2025, que en cada edición busca la solidaridad y el compromiso de la sociedad jalisciense. El gobernador de Jalisco, Pablo Lemus, y Maye Villa, presidenta del DIF estatal, estuvieron presentes en este arranque que por primera vez en la historia de este ejercicio, contó con la participación de Carlos Freaner Figueroa, presidente Nacional de la CRM y Beatriz Nieves de Freaner, presidenta del Voluntariado de Damas. MARIANA A. SÁNCHEZ

EL INFORMADOR
DIARIO INDEPENDIENTE

Fecha: Miércoles 07 de Mayo del 2025	Sección: Local	Página: 04

Desechan amparo promovido por el alcalde de Teuchitlán

El Juzgado Segundo de Distrito en Materia Penal de Jalisco desechó el juicio de amparo que había sido promovido por José Ascensión Murguía Santiago, alcalde de Teuchitlán, contra actos de incomunicación y/o privación ilegal de la libertad fuera de procedimiento.

Previamente, la jueza Guadalupe Baca Valencia le había concedido la suspensión de plano y lo emplazó para que confirmara la demanda de garantías. Sin embargo, como no ratificó el escrito, la medida cautelar quedó sin efectos.

El fin de semana, un juez de control le dictó al presidente municipal de Teuchitlán prisión preventiva, luego de que la Fiscalía General de la República lo imputó por su presunta responsabilidad de los delitos de delincuencia organizada y desaparición forzada de personas. También se le acusa de recibir 70 mil pesos mensuales por colaborar con el cártel Nueva Generación (CNG).

Sin embargo, los abogados de Murguía Santiago pidieron a la juzgadora la duplicidad del término constitucional, por lo que su situación jurídica se resolverá el próximo viernes.

MILENIO DIARIO JALISCO
Periodismo con carácter

Fecha: Miércoles 07 de Mayo del 2025	Sección: Local	Página: 03

Gobernador pide no politizar caso Izaguirre tras detención de alcalde

DALIA ROJAS
GUADALAJARA

El gobernador Pablo Lemus Navarro pidió que no se politice la investigación en torno al rancho Izaguirre, que ya derivó en la detención del alcalde emecista en Teuchitlán, José Ascención Murguía, e informó que los regidores del municipio deberán determinar cuándo se nombrara al presidente interino.

"Tengo pleno respeto por las investigaciones que está realizando la Fiscalía General de la República, es muy importante que se haga una investigación sin tintes políticos y confío plenamente en que así sucederá. El presidente municipal de Teuchitlán tendrá su derecho a defenderse, a la presunción de inocencia, a elegir a sus abogados, a presentar sus pruebas", dijo el mandatario estatal.

El mandatario afirmó que el gobierno estatal se mantendrá al margen de las investigaciones que pesan sobre el edil, quien repitió en el cargo por segundo periodo consecutivo con Movimiento Ciudadano: "Como Gobierno del Estado tenemos que estar al margen y ser muy respetuosos; nosotros debemos hacer guardar, sobre todo, la autonomía que tiene la Fiscalía General de la República y el gobierno del estado no puede estar en contacto con la ley".

Lemus Navarro señaló que los regidores de Teuchitlán deberán decidir cuándo procede jurídicamente el nombramiento del alcalde interino, por ello, adelantó que el secretario general de Gobierno, Salvador Zamora, dialogará con ellos para determinar la ruta política en la demarcación.

Apoyo a comercios

El gobernador jalisciense aseguró que para atender la crisis social que ha generado la inseguridad en el municipio, se implementarán brigadas de apoyo a comercios que se han visto afectados. "Lo que nos han reportado es una caída muy importante en la actividad económica, que ha derivado en que muchos negocios se encuentren en una situación compleja o a punto de cerrar", reconoció.

Los apoyos consistirán en préstamos que serán otorgados a través de programas estatales; además se diseña una estrategia para reactivar el turismo.

Con información de: Roberto Hurtado

Y ADEMÁS

Arresto de alcalde, "punta del iceberg"

La dirigencia estatal del PAN exigió que la FGR profundice en la investigación del rancho Izaguirre, pues aseguran que la detención del alcalde de Teuchitlán "es solo la punta del iceberg". "Lo hemos dicho muchas veces: el Estado está en una pasividad total. Y hay que decirlo así de claro: la detención del alcalde de Teuchitlán solamente es el inicio. Tendrá que entrar mucho más a fondo la Fiscalía General de la República para llegar a las conclusiones que debe alcanzar", declaró Juan Pablo Colín, presidente del partido en Jalisco, quien añadió que no permitirá que el caso se politice ni que se cierre de manera anticipada.

MURAL
EXPRESIÓN DE JALISCO

Fecha: Miércoles 07 de mayo del 2025	Sección: Comunidad	Página: P / P

Destaca Lemus que restablecerán la economía del Municipio de Teuchitlán.

Pide investigar sin politizar

Aclara Gobernador respeta proceso de la FGR contra Murguía

MURAL / STAFF

El Gobernador de Jalisco, Pablo Lemus Navarro, hizo hincapié en que es necesario se investigue sin tintes políticos al Alcalde de Teuchitlán, José Ascensión Murguía, quien fue detenido este fin de semana por su presunto vínculo directo con lo ocurrido en el narcorrancho.

"Es muy importante que se haga una investigación sin tintes políticos, y yo confío plenamente en que así sucederá", recalcó.

Tras ser cuestionado si se le daría algún tipo de apoyo al Alcalde, el Mandatario estatal aclaró que se mantendrán al margen.

"Debemos guardar sobre todo la autonomía que tiene la Fiscalía General de la República (a cargo de las investigaciones)", aseguró.

Se espera que a la brevedad el Cabildo de Teuchitlán decida quién se quedará como Alcalde interino en lo que Murguía es investigado.

"Tenemos que decidir primero quién podría quedarse en el interinato. Esto lo decidirán las regidoras y regidores del Municipio de Teuchitlán. Tendremos que ver jurídicamente cuándo procede, si pudiera ser entre el día de hoy (ayer) y mañana (hoy), o esperar al final de la audiencia".

Además, mencionó que es importante restablecer la economía del pueblo, por lo que les brindarán apoyos económicos y se realizarán brigadas de la mano de la Secretaría de Desarrollo Social, la Secretaría de Desarrollo Económico, la Secretaría de Turismo y la Secretaría de Seguridad.

"Lo que nos han reportado es una caída muy importante en la actividad económica que ha derivado en que muchos negocios se encuentren en una situación compleja o a punto de cerrar y queremos apoyarlos con programas del Estado".

El Diario NTR
PERIODISMO CRÍTICO

Fecha: Miércoles 07 de Mayo del 2025	Sección: Local	Página: 02

AVISA LEMUS

Anuncian reactivación y apoyos para Teuchitlán

Tras la detención del alcalde de Teuchitlán, José Ascensión Murguía Santiago, registrada el sábado 3 de mayo por elementos de la Fiscalía General de la República (FGR), el gobernador de Jalisco, Pablo Lemus Navarro, anunció el despliegue de brigadas estatales de apoyo y reactivación al municipio ante la crisis de inseguridad y el desplome económico que enfrenta por los actos delictivos relacionados al Rancho Izaguirre.

El gobernador detalló que desde ayer llegarían a Teuchitlán equipos de las secretarías del Sistema de Asistencia Social (SSAS), Desarrollo Económico (Sedeco), Turismo (Secturjal) y Seguridad (SSE) con el fin de atender directamente las necesidades de los habitantes, muchos de los cuales se encuentran en una situación económica crítica; incluso detalló que hay negocios al borde del cierre.

Entre las acciones que se implementarán se contemplan apoyos sociales, esquemas de financiamiento estatal para comerciantes y el análisis de estrategias para reactivar zonas turísticas clave como los Guachimontones y la Presa La Vega con el propósito de estimular el turismo local, el cual se ha visto afectado ante la crisis de seguridad causada por el caso del Rancho Izaguirre.

Cuestionado sobre la detención de Murguía Santiago, subrayó que el gobierno de Jalisco se mantendrá al margen del proceso legal y a la espera de que las investigaciones se conduzcan con imparcialidad y sin sesgos políticos.

"Miren, tengo pleno respeto por las investigaciones que está haciendo la Fiscalía General de la República. Es muy importante que se haga una investigación sin tintes políticos y confío plenamente en que así sucederá. El presidente municipal de Teuchitlán tendrá derecho a defenderse, a la presunción de inocencia, a tener abogados, a presentar sus pruebas", aseguró el mandatario.

Asimismo, confió en que en los próximos días el cabildo del Municipio determinará quién asumirá la posición de alcalde de manera interina.

LA CRONICA DE HOY JALISCO

Fecha: Miércoles 07 de Mayo del 2025	Sección: Metrópoli	Página: 04

Acusa FGR por desaparición forzada y delincuencia organizada al alcalde de Teuchitlán

Recibir de la mafia $70 mil al mes, arrojar órganos a fosa en el Rancho Izaguirre y prestar vigilancia para que reclutados no escaparan, figuran entre el rosario de acusaciones contra el munícipe

Lino González Corona
nacional@cronica.com

Todo un rosario de señalamientos fue el que la Fiscalía General de la República (FGR) le cargó al alcalde de Teuchitlán José Ascensión "N", durante la audiencia inicial realizada en la Sala 3 de los Juzgados Federales del complejo penitenciario de Puente Grande, Jalisco.

La acusación no se quedó sólo en señalarlo de tener conocimiento de lo que ocurría en el rancho Izaguirre y de ser omiso, sino que fue más allá y se le imputa incluso, el participar directamente con los cabecillas del grupo criminal que ahí operaba. La acusación formal en contra del presidente municipal emanado de Movimiento Ciudadano va por su presunta responsabilidad en los delitos de desaparición forzada y delincuencia organizada.

"... Antes del 18 de septiembre de 2024, José Ascención Murguía Santiago se apersonó en el rancho con 'El Lastra' y despertó a 'El Rojo' para que abriera la fosa y allí arrojó una bolsa con órganos", acusó literalmente la fiscal federal que participó en la diligencia de este domingo 4, un día después de que el munícipe fuera aprehendido –la tarde del sábado 3- en Teuchitlán.

> "... Antes del 18 de septiembre de 2024, José Ascención Murguía Santiago se apersonó en el rancho con 'El Lastra' y despertó a 'El Rojo' para que abriera la fosa y allí arrojó una bolsa con órganos"

También se le imputa el recibir 70 mil pesos mensuales de la organización criminal que operaba el rancho Izaguirre y el rancho La Vega, así como de proporcionar armas y vigilancia para que las personas reclutadas de manera forzada, no pudieran huir del cautiverio.

La defensa legal del alcalde solicitó que el término para que se decida su situación jurídica fuera ampliado a 144 horas; además, el acusado se abstuvo de declarar por recomendación de su abogado.

La audiencia duró casi 11 horas, a partir de las 9:00 am, y se reanudará el próximo viernes 9 de mayo •

QUADRATIN Jalisco

Fecha: Miércoles 07 de Mayo del 2025	Sección: Local	Página: 04

Piden investigación de alcalde de Teuchitlán a fondo y sin política

El mandatario estatal aseguró que su Gobierno se mantendrá al margen y será muy respetuoso del proceso del Rancho Izaguirre

Haremy Reyes/Quadratín Jalisco

Una investigación a fondo sin tintes políticos partidistas es lo que espera el gobernador de Jalisco, Pablo Lemus después de la detención del presidente municipal de Teuchitlán, José Asunción N por presuntos vínculos con el Rancho Izaguirre.

"El presidente municipal de Teuchitlán tendrá su derecho a defenderse en la presunción de inocencia, a elegir a sus abogados, presentar sus pruebas, pero nosotros tenemos plena confianza y respetamos las actuaciones de la Fiscalía General de la República, pues estamos seguros que las mismas pruebas se darán como ha sido hasta este momento, sin absolutamente ningún tinte partidista".

Aseguró que su gobierno se mantendrá al margen y será muy respetuoso del proceso y que el secretario general de Gobierno, Salvador Zamora, se reunirá con los regidores para dar una salida política adecuada a esta situación.

También mencionó que llevarán programas sociales y económicos a este municipio y los más cercanos porque sí se han visto afectados por la mala imagen de inseguridad que ya trascendió fronteras internacionales.

Francisco Rodríguez

Pablo Lemus Navarro, gobernador del estado de Jalisco.

Tendrá que definirse un presidente interino, explicó el Gobernador, mientras que las comisarías han sido reforzadas como el caso de Teocaltiche además de una mayor presencia de elementos de la Guardia Nacional.

El Diario NTR
PERIODISMO CRÍTICO

Fecha: Miércoles 07 de Mayo del 2025	Sección: Local	Página: 07

Imputan a Alegres apología del delito

POSIBLE VINCULACIÓN SE DECIDIRÁ EL LUNES

La Fiscalía pidió prisión preventiva para los integrantes de la agrupación, pero ésta no se determinó; **eso sí, no podrán salir del estado**

ESPECIAL

SEÑALADOS. Los cuatro integrantes de Los Alegres del Barranco, su representante y el promotor de sus conciertos fueron las personas imputadas.

Los cuatro integrantes del grupo musical Los Alegres del Barranco, su representante y el promotor de sus conciertos fueron imputados por el delito de apología del delito tras haber difundido imágenes alusivas a un líder del crimen organizado durante una presentación en Zapopan.

Ese evento se realizó el 29 de marzo en el Auditorio Telmex, donde proyectaron imágenes de Nemesio Oseguera Cervantes, alias *El Mencho* y líder del *Cártel Jalisco Nueva Generación* (CJNG).

Personal de la Fiscalía del Estado (FE) presentó ayer ante un juez penal los datos de prueba correspondientes y solicitó su vinculación a proceso, así como la imposición de prisión preventiva justificada.

No obstante, a solicitud de la defensa se amplió el plazo constitucional a 144 horas, por lo que será el próximo lunes 12 de mayo cuando se determine su situación jurídica.

Mientras se resuelve la audiencia, el juez impuso como medidas cautelares la prohibición de salir del estado y una garantía económica conjunta de un millón 800 mil pesos, equivalente a 300 mil por cada imputado.

Durante la audiencia inicial los acusados se abstuvieron de declarar al igual que en su comparecencia previa ante el Ministerio Público.

Aunado al proceso desarrollado ayer, los integrantes de la agrupación de música regional deberán presentarse nuevamente ante la Fiscalía Estatal este jueves a las 9:30 horas en seguimiento a la investigación por un segundo evento celebrado en el municipio de Villa Purificación.

Además, las autoridades estatales analizan la posible responsabilidad de los alcaldes de Cihuatlán y Tequila, municipios donde también se realizaron presentaciones del grupo en las que presuntamente se promovió contenido vinculado al narcotráfico.

Fue este lunes cuando la Vicefiscalía en Investigación Especializada en Concertación Social informó que abrió dos nuevas carpetas de investigación a la agrupación por hechos de apología del delito registrados el sábado 3 de mayo en la Monumental Plaza de Toros de Cihuatlán y el domingo 4 de mayo en el Lienzo Charro Mario Orendain de Tequila.

MILENIO DIARIO JALISCO
Periodismo con carácter

Fecha: Miércoles 07 de Mayo del 2025	Sección: Local	Página: 02

Los Alegres callan tras imputación por apología del delito

Puente Grande. El juez impone como medidas cautelares a los músicos y su representante no dejar Jalisco y el pago de casi 2 mdp; el próximo lunes es la audiencia de vinculación

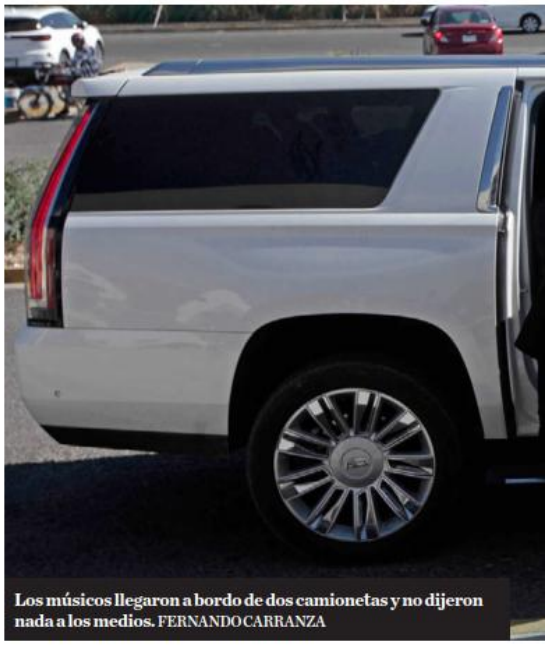

Los músicos llegaron a bordo de dos camionetas y no dijeron nada a los medios. FERNANDO CARRANZA

FÁTIMA BRICEÑO
GUADALAJARA

Los Alegres del Barranco deberán permanecer en Jalisco y pagar más de un millón de pesos tras ser imputados por apología del delito debido a su presentación del 29 de marzo en el Auditorio Telmex, en Zapopan, donde interpretaron narcocorrido acompañado de imágenes de Nemesio Oseguera Cervantes, alias **El Mencho, líder del Cártel Jalisco Nueva Generación (CJNG).

Los músicos llegaron alrededor de las 9:20 de la mañana de este martes a bordo de dos camionetas, una Cadillac y una GMC, al juzgado del complejo penitenciario de Puente Grande. Vestidos de traje, lentes oscuros y camisas estampadas, bajaron de los vehículos acompañados de elementos de seguridad y guardaron silencio ante los medios de comunicación, hasta ingresar a las instalaciones.

Durante las tres horas de la comparecencia ante la autoridad jurisdiccional, los integrantes de la agrupación sinaloense decidieron no emitir ninguna declaración, misma postura que aplicaron ante el Ministerio Público.

Los cuatro músicos, Armando Moreno Álvarez, José Pavel Moreno Serrano, José Carlos Moreno Álvarez y Cristóbal Reyes López, así como su representante fueron imputados por apología del delito; por lo que la Fiscalía de Jalisco solicitó la vinculación a proceso y la imposición de prisión preventiva justiciada como medida cautelar para los acusados; sin embargo, la defensa se apegó a ampliar el término constitucional de 144 horas para determinar su situación legal, por lo que el próximo lunes 12 de mayo, a las 8 de la mañana, se llevará a cabo la audiencia. Los señalados deben llegar una hora antes.

El juez resolvió imponer como medidas cautelares que los señalados no podrán salir del estado y deberán garantizar conjuntamente una fianza por un monto de 1 millón 800 mil pesos, equivalente a 300 mil pesos por cada uno, y deberán acudir a firmar a la Fiscalía estatal cada semana.

Investigaciones

El grupo tiene dos investigaciones en su contra más, relacionadas con sus presentaciones en Jalisco en las que ha reincidido en la interpretación de narcocorridos.

Este jueves, los músicos, su representante y el promotor del evento en Villa Purificación deberán acudir a la Fiscalía del Estado como seguimiento de la indagatoria en el espectáculo ofrecido en ese municipio el pasado 26 de abril, donde tocaron el tema "El señor de los gallos".

El pasado lunes, las autoridades jaliscienses dieron a conocer que también se investigan por las presentaciones de los días 3 y 4 de mayo, en Cihuatlán y Tequila, respectivamente, proyectaron la letra para que fuera el mismo público quien cantara las canciones sobre el líder delictivo. Estos hechos, señaló la Fiscalía, se presumen como apología del delito.

De acuerdo con el artículo 142 del Código Penal del Estado de Jalisco, hacer apología de un delito puede sancionarse con penas de uno a seis meses de prisión si el delito no se consuma. Si la incitación deriva en la comisión de un delito, se aplica al provocador la pena correspondiente como partícipe.

Y ADEMÁS

Si insisten, no se podrán presentar, señala Lemus

El gobernador Pablo Lemus señaló que si Los Alegres del Barranco insisten en cantar narcocorridos en sus conciertos tendrán problemas para presentarse, "no solo en Jalisco, sino a nivel nacional, pero adicionalmente a ello, el que tengan que cancelar presentaciones porque van a tener que estar viniendo cada viernes a firmar".

MILENIO
DIARIO JALISCO
Periodismo con carácter

Fecha: Miércoles 07 de Mayo del 2025	Sección: Local	Página: 02

Fiscalía citará a alcaldes a declarar por *narcokaraoke*

DALIA ROJAS
GUADALAJARA

Los presidentes municipales de Cihuatlán y Tequila, Apolonio de Jesús Pelayo y Diego Rivera, respectivamente, serán los primeros en presentarse a declarar por apología del delito, luego de que la agrupación Los Alegres del Barranco se presentara el pasado fin de semana y proyectara la letra de un narcocorrido para que el público cantara el tema.

El gobernador de Jalisco, Pablo Lemus Navarro, solicitó a la Fiscalía que se citen a los alcaldes, pues habían firmado el compromiso para evitar este tipo de contenidos en eventos públicos. Los ediles, dijo, deben responder por posibles omisiones, pues son las administraciones municipales las que emiten las licencias para estos espectáculos.

"Es es una burla; yo no sé si los presidentes municipales se dejen que este grupo pues quiera verles la cara, este narco karaoke que armaron durante el fin de semana lo único que hace es apología del delito", expresó el mandatario estatal.

Lemus Navarro solicitó al fiscal Salvador González de los Santos que se cite a declarar a los alcaldes, "porque lo que les habíamos exigido, y ellos lo habían firmado con los productores de Los Alegres del Barranco, es que se responsabilizaban a no hacer apología del delito en estos conciertos; lo que hicieron, tocando la música y después poniendo la letra para que la gente lo interpretara, es una simulación sin duda alguna".

El pasado 1 de mayo, el gobernador recordó que se emitió un decreto para que los municipios regulen la prohibición de contenidos que promuevan la violencia o hagan apología del delito en espectáculos y eventos, prestación de servicios y establecimientos comerciales.

La iniciativa establece como requisito obligatorio la firma de una carta compromiso por parte de artistas, promotores y organizadores antes de otorgarse el permiso para cualquier evento. En caso de incumplimiento los municipios estarán facultados para imponer sanciones administrativas o económicas y, si se presume la comisión de un delito, deberán dar vista al Ministerio Público.

ASÍ LO DIJO

"Es es una burla; yo no sé si los presidentes municipales se dejen que este grupo pues quiera verles la cara, este narco karaoke que armaron durante el fin de semana lo único que hace es apología del delito"

Pablo Lemus
Gobernador de Jalisco

MURAL
EXPRESIÓN DE JALISCO

Fecha: Miércoles 07 de mayo del 2025	Sección: Portada	Página: P / P

Encarecerán multas por apología del delito

MAGGIE URZÚA Y TANIA CASILLAS

Mientras que el Ayuntamiento de Zapopan prevé encarecer las multas contra establecimientos que reproduzcan música o imágenes que fomenten la apología del delito, el Gobernador Pablo Lemus pidió que la Fiscalía llame a declarar a los Alcaldes de Cihuatlán y Tequila que permitieron la presentación del grupo Los Alegres del Barranco.

610972000313

El Alcalde zapopano, Juan José Frangie, indicó que las sanciones por fomentar apología del delito irían contra artistas, locales, salones de eventos y restaurantes.

Las multas ascenderían a 440 mil 40 pesos.

En tanto, el Gobernador informó ayer que serían citados a declarar los Alcaldes de Cihuatlán y Tequila, ya que no se trata de jugar a medio cumplir el impedir que se haga apología del delito.

Por otra parte, los integrantes de Los Alegres del Barranco acudieron a su audiencia con el Juez a Puente Grande y fueron imputados, pero su audiencia de vinculación a proceso será el lunes.

Como medidas cautelares, los imputados no podrán salir del Estado, y tendrán que probar que tienen 300 mil pesos cada uno como garantía.

Son acusados de hacer apología del delito por la proyección de imágenes de un capo durante un concierto realizado el 29 de marzo en el Auditorio Metropolitano, de la UdeG.

COMUNIDAD

Tania Casillas

Integrantes de Los Alegres del Barranco acudieron a Puente Grande.

MURAL
EXPRESIÓN DE JALISCO

Fecha: Miércoles 07 de mayo del 2025	Sección: Comunidad	Página: P / P

Proponen en Zapopan sanción de hasta 440 mil 40 pesos

Subirán multas contra apología

Buscan evitar la reproducción de contenidos violentos

MAGGIE URZÚA

El Ayuntamiento de Zapopan subirá el monto de las multas en sitios de esparcimiento que reproduzcan música o imágenes, en las cuales se cometa apología del delito, anunció el Alcalde Juan José Frangie.

"En la última sesión de Cabildo se subieron los precios de la multa, para que sean multas más grandes, y que en algún momento los artistas, y los que tienen local, salón de eventos, restaurantes, salón de fiestas también lleven su multa", declaró el Edil.

En la sesión de Cabildo del 30 de abril, los regidores enviaron una iniciativa para su estudio a las Comisiones de Reglamentos y Puntos Constitucionales, Inspección y Vigilancia, y Seguridad Pública y Justicia Cívica. Dentro de ella se plantea reformar el numeral 53 del artículo 128 de la Ley de Ingresos 2025 para subir las multas por cometer apología del delito a 3 mil 889.34 Unidades de Medida y Actualización (UMAs), lo que daría como resultado una infracción por 440 mil 40 pesos.

Esta reforma iría de la mano con otra al artículo 34 del Reglamento para el Comercio, la Industria y la Prestación de Servicios del Municipio, donde condicionarían otorgar licencias de giro a cambio de evitar la reproducción de contenido que incite a la violencia o exalte al crimen organizado.

"Los establecimientos que soliciten una licencia con giro principal, giro complementario o un permiso para la venta y consumo de bebidas alcohólicas deberán cumplimentar el formato de la carta compromiso, en la que se comprometan a abstenerse de reproducir contenidos musicales que fomenten, exalten o glorifiquen actos ilícitos, conductas violentas o la apología del delito, ya sea mediante letras o imágenes", propone el dictamen en estudio.

La iniciativa surge a consecuencia del concierto de Los Alegres del Barranco en el Auditorio Metropolitano, localizado en Zapopan, el pasado 29 de marzo, en el cual proyectaron imágenes de Nemesio Oseguera Cervantes "El Mencho", líder del Cártel Jalisco Nueva Generación. El Municipio infraccionó al promotor del evento y al recinto con el monto máximo permitido por la Ley de Ingresos vigente, que asciende a 33 mil 942 pesos.

Una vez analizada la propuesta en Comisiones Edilicias, se dictaminará para su votación en el Pleno y posterior entrada en vigor.

Las multas se aplicarán también en establecimientos que reproduzcan música o imágenes, en las cuales se cometa apología del delito, como ocurrió con Los Alegres del Barranco.

***Juan José Frangie**, Alcalde de Zapopan*

> "En la última sesión de Cabildo se subieron los precios de la multa, para que sean multas más grandes, y que en algún momento los artistas, y los que tienen local, salón de eventos, restaurantes, salón de fiestas también lleven su multa".

Ajustes

Se plantea reformar el numeral 53 del artículo 128 de la Ley de Ingresos 2025 para subir las multas por cometer apología del delito:

MULTA ACTUAL
- De 9.87 a 300 UMAs
- (De 1,116 a 33 mil 942 pesos)

MULTA PROPUESTA
- De 9.87 a 3,889.34 UMAs
- (De 1,116 a 440 mil 40 pesos)

LA CRÓNICA DE HOY JALISCO

Fecha: Miércoles 07 de Mayo del 2025	Sección: Metrópoli	Página: 02

Ni tan Alegres los del Barranco: juez les fija fianza de 1.8 mdp

Se ordena al grupo musical que no abandone el estado; está en riesgo de que se le aplique prisión preventiva oficiosa

Lino González Corona

Una fianza que a todas luces es exagerada, de acuerdo a lo que consideran abogados penalistas consultados por Crónica, fue la que se les impuso este martes a los integrantes del conjunto norteño Los Alegres del Barranco durante la audiencia de imputación celebrada en el Juzgado 16 del complejo penitenciario de Puente Grande, Jalisco.

El grupo de origen sinaloense debe garantizar de manera mancomunada, un millón 800 mil pesos de fianza –a razón de 300 mil por cada uno de los cuatro integrantes más su representante artístico y el promotor de sus eventos-, tras la acusación que presentó la Fiscalía de Jalisco por apología del delito, en relación con los hechos del 29 de marzo de este año en el Auditorio Telmex de Zapopan.

Ese día, como parte de su actuación en el espectáculo "Los señores del corrido", Los Alegres del Barranco interpretaron la canción "El dueño del palenque", cuya letra adula al líder del Cártel Jalisco Nueva Generación, Nemesio Oseguera Cervantes, El Mencho. Además, en las pantallas del recinto se exhibieron imágenes del capo.

La mañana de este martes 6 en el Juzgado "con base en los datos de prueba presentados por la Fiscalía del Estado, la Representación Social solicitó la vinculación a proceso y la prisión preventiva justificada de los músicos y empresarios", señaló la dependencia.

En su comparecencia ante el juez, Los Alegres del Barranco y sus promotores se abstuvieron de declarar, tal como lo hicieron cuando se presentaron en las instalaciones de Fiscalía, ubicadas en la Calle 14 de la Zona Industrial de Guadalajara, el pasado 17 de abril.

Allí no cantaron. La defensa legal de los seis imputados solicitó que el término constitucional para que el Juez 16 resuelva su situación jurídica, fuera ampliado a 144 horas, lo cual fue concedido.

La audiencia para determinar si se les vincula o no a proceso quedó agendada para el próximo lunes en punto de las 8:00 de la mañana.

Pero el juez determinó como medidas cautelares, que antes de que venza el susodicho plazo, los imputados no pueden salir de Jalisco y deben exhibir la garantía por un millón 800 mil pesos como caución o fianza. Los abogados consultados por Crónica advirtieron que en caso de que los acusados no depositen o garanticen la cantidad de referencia, el MP puede argumentar que existe la presunción de que se sustraigan de la acción de la justicia y pedir que se les someta a prisión preventiva. Todo esto a pesar de que, por la baja penalidad de la apología del delito, lo más seguro es que de hallarlos culpables, los acusados no pisarían la cárcel, pues se les conmutaría por trabajo en bien de la colectividad y otras medidas cautelares.

La Fiscalía de Jalisco tiene abiertas otras tres indagatorias por posible apología del delito. Una de ellas corresponde a su presentación en el municipio de Villa Purificación en abril, cuando ensalzaron de nuevo al Mencho y por lo que deben acudir este próximo jueves, a partir de las 9:30 horas, a la Fiscalía una vez más. Las otras dos averiguaciones se deben a sus conciertos en Cihuátlán, el sábado 3, y en Tequila, el domingo 4 de mayo, en donde ya no cantaron narcocorridos pero sí tocaron la música e incitaron al público a que entonara la letra en una pantalla gigante, a manera de karaoke.

"Yo no sé si los alcaldes quieran que les vean la cara"

"Eso es una burla", señaló con molestia el gobernador Pablo Lemus y remató señalando que ignora si los alcaldes permitirán que "ese grupo quiera verles la cara; ese narcocaraoke lo único que hace es apología del delito".

Lemus pidió al Fiscal que llame a los presidentes municipales de Tequila, Villa Purificación y Cihuatlán ante el incumplimiento de un acuerdo, firmado, para evitar apologías del delito.

El gobernador se mostró igualmente duro con quienes "estaban advertidos" sobre este tema y se mostraron omisos al respecto.

"Confío en que habrá una investigación sin tintes políticos"

Pablo Lemus confió en que, "como ha sido hasta ahora", las indagatorias en torno a Teuchitlán se darán sin que hay tintes políticos partidistas.

A pregunta expresa, el gobernador señaló que es respetuoso de la Fiscalía General de la República y que el presidente municipal de Teuchitlán tendrá derecho a defenderse; comentó que en este momento hay preocupación por que el municipio implicado normalice su vida interna, primero nombrando un gobernante sustituto y después reactivando la economía local, pues está ha sido seriamente afectada por los hechos.

LA CRÓNICA DE HOY JALISCO

Fecha: Miércoles 07 de Mayo del 2025	Sección: Metrópoli	Página: 04

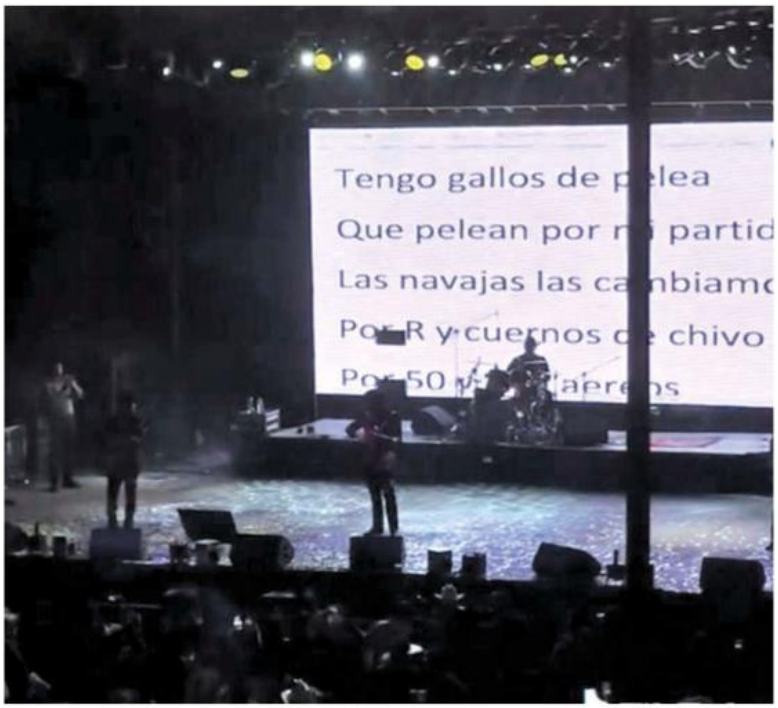

Alegres del Barranco arman karaoke narco

Pese a que el promotor del evento en el Lienzo Charro "Mario Orendáin", en Tequila, Jalisco, aseguró que se habían tomado las "medidas necesarias" respecto a no promover la apología del delito, el grupo Los Alegres del Barranco se presentó en dicho lugar este domingo y armó un "narcokaraoke".

El grupo sinaloense interpretó la canción "El dueño del palenque" sin la letra, pero ésta se proyectó en la pantalla gigante del escenario y los integrantes del conjunto incitaron a que el público la entonara.

En videos que circulan en redes sociales de las presentaciones de la agrupación en Cihuátlán, el sábado 3, y en Tequila, el domingo 4, se aprecia a los músicos tocando el tema que ensalza a Nemesio Oseguera Cervantes, alias "El Mencho", líder del Cártel de Jalisco Nueva Generación, mientras los asistentes siguen la letra en la proyección. Incluso, hay momentos en los que el acordeonista, con su brazo derecho, marca la entrada para que el público canté el susodicho corrido.

El karaoke narco también se dio al interpretar "El 701", canción que alude a la aparición de Joaquín "El Chapo" Guzmán en la Revista Forbes, que le asignó ese número en una lista de las personas más ricas del mundo.

CITADOS A COMPARECER

Los integrantes de Los Alegres del Barranco y sus representantes están citados a comparecer la mañana de este martes 6 de mayo en el Juzgado 16, en donde se sigue el caso de presunta apología del delito por haber proyectado imágenes de "El Mencho" durante un concierto en el Auditorio Telmex el 29 de marzo de 2025• *(Lino González Corona)*

Diario antena noticias
www.antenanoticias.com.mx

Fecha: Miércoles 07 de Mayo del 2025	Sección: Local	Página: 06

Por apología del delito

Imputan a los Alegres del Barranco

La Fiscalía del Estado informó que los integrantes de la agrupación musical Alegres del Barranco, que durante un concierto en Zapopan proyectaron imágenes alusivas a un personaje vinculado al crimen organizado, fueron imputados ante un juzgado penal por presunta apología del delito.

En la misma audiencia también fueron imputados el representante de la empresa que gestiona a la banda y el promotor de sus conciertos; además se solicitó la vinculación a proceso y la imposición de prisión preventiva justificada para todos los acusados, como medida cautelar.

La defensa se apegó al término constitucional de 144 horas, para determinar su situación legal, además, los imputados optaron por no emitir declaración, postura que también aplicaron al rendir su declaración ante el Ministerio Público.

La audiencia en la que se decidirá su posible vinculación a proceso se programó para el lunes 12 de mayo, a las 8:00 horas, y los acusados deberán presentarse una hora antes de su inicio.

Por lo pronto, el juez resolvió imponer como medidas cautelares que los señalados no podrán salir del estado y deberán garantizar conjuntamente una fianza por un monto de 1 millón 800 mil pesos.

QUADRATIN Jalisco

Fecha: Miércoles 07 de Mayo del 2025	Sección: Local	Página: 04

Imputan a Los Alegres del Barranco por apología del delito

Redacción/Quadratín Jalisco

Un Juez Penal en Puente Grande, Jalisco, otorgó el plazo de 144 horas para que la defensa de los integrantes de la agrupación Los Alegres del Barranco, preparen su defensa y sus argumentos.

La Fiscalía de Jalisco informó que quienes integran la agrupación, fueron imputados ante un juzgado penal por presunta apología del delito.

De igual manera, se imputó al representante de la empresa que administra al conjunto, así como al promotor de sus conciertos.

La Fiscalía del Estado solicitó la vinculación a proceso y la prisión preventiva justificada de los músicos y empresarios.

A petición de su defensa, el término constitucional para resolver su situación se amplió a 144 horas; por lo tanto, la audiencia en que se determinará si son o no vinculados a proceso se fijó para el lunes 12 de mayo a las 08 horas, aunque ellos deberán presentarse 60 minutos antes.

Tambien se detalla que el juez determinó como medidas cautelares que durante este lapso los imputados no podrán salir del Estado, y además tendrán que exhibir en conjunto una garantía por 1 millón 800 mil pesos -300 mil por cada uno de ellos-.

Tanto los integrantes del grupo musical como su representante y el promotor deberán presentarse nuevamente ante el Ministerio Público en las instalaciones de la Fiscalía del Estado este próximo jueves, a partir de las 09:30 horas.

LA CRONICA DE HOY JALISCO

Fecha: Miércoles 07 de Mayo del 2025	Sección: Metrópoli	Página: 08

Rancho Izaguirre

"Movimiento Ciudadano debe asumir su responsabilidad por el caso Teuchitlán": Lomelí

"Ese pollito es color naranja y se lo tienen que comer completito. Ellos lo ocasionaron, ellos lo alimentaron (...) Se guardó silencio. Silencio en septiembre, silencio en octubre, silencio durante todo el proceso electoral. ¿Por qué? Porque les afectaba directamente", expresa el senador.

Reacciones

Ricardo Gómez
nacional@cronica.com.mx

EEl senador de Morena por Jalisco, Carlos Lomelí Bolaños, exige al partido Movimiento Ciudadano (MC) asuma su responsabilidad política tras la detención del presidente municipal de Teuchitlán, José Asención "N", quien fue vinculado a proceso y recibió prisión preventiva por presuntos vínculos con la delincuencia organizada.

Lomelí señala que los hechos por los que se investiga al edil ocurrieron bajo la administración encabezada por Movimiento Ciudadano, critica duramente el silencio de ese partido ante los señalamientos que ya existían durante el proceso electoral de 2024.

"Ese pollito es color naranja y se lo tienen que comer completito. Ellos lo ocasionaron, ellos lo alimentaron (...) Se guardó silencio. Silencio en septiembre, silencio en octubre, silencio durante todo el proceso electoral. ¿Por qué? Porque les afectaba directamente", expresa el senador.

Lomelí deslinda al partido Morena del Rancho Izaguirre pese a que el municipio de Teuchitlán estuvo gobernador por este partido de 2018 a 2021 por José Alejandro Arreola Soto, quien le entregó a José Asención "N" el cargo en 2021 bajo las siglas de MC.

Lomelí enfatizó que el deslinde no es sólo político, sino moral. "No podemos permitir que nos quieran endosar un problema que es completamente de ellos. Movimiento Ciudadano lo promovió, lo sostuvo y lo encubrió. Ahora que respondan. Ese pollito es suyo, y les va a costar digerirlo."

El senador también acusó a Movimiento Ciudadano de haber entregado contratos desde los municipios de Guadalajara y Tlaquepaque a empresas vinculadas con grupos criminales. "No sólo dejaron crecer el problema, lo institucionalizaron. Ahora quieren repartir responsabilidades cuando ya se les vino todo encima", sentencia.

Finalmente, Carlos Lomelí reiteró que Morena está enfocado en garantizar justicia y transparencia en los procesos judiciales y electorales, e hizo un llamado a los ciudadanos de Jalisco a mantenerse vigilantes. "Nosotros estamos del lado de la verdad. El que nada debe, nada teme", concluye el morenista.

MURAL
EXPRESIÓN DE JALISCO

Fecha: Miércoles 07 de mayo del 2025	Sección: Comunidad	Página: 02

Señala PAN a ambos partidos por caso Teuchitlán

Ven complicidad de Morena y MC

Exigen panistas al Gobierno federal no dar carpetazo a investigación

FRANCISCO DE ANDA

La crisis que se registra en el Municipio de Teuchitlán, tras el hallazgo de un presunto campo de adiestramiento en el Rancho Izaguirre, en la comunidad de La Estanzuela, evidencia complicidad de Morena con el crimen organizado y de Movimiento Ciudadano con el partido guinda, señaló el dirigente estatal del PAN, Juan Pablo Colín.

En conferencia de prensa, acompañado por la diputada local panista, Claudia Murguía, así como por el legislador federal, Miguel Ángel Monraz, Colín demandó a la Fiscalía General de la República (FGR) ir al fondo de las investigaciones en torno a la operación del Rancho Izaguirre.

"Lo que sí ha dejado muy claro esta crisis es que Morena evidencia complicidad con el crimen organizado y Movimiento Ciudadano a nivel nacional también evidencia su complicidad con Morena", acusó el líder del partido blanquiazul en la entidad.

"Si no que lo digan las propias votaciones y los acompañamientos que tienen en todo momento y si no también veamos las redes sociales del dirigente nacional de Movimiento Ciudadano (Jorge Álvarez Máynez) que prefiere lamentar el fallecimiento de Paquita la del Barrio y no lamentar que las madres buscadoras sigan buscando a sus hijos y que estén haciéndolo aquí en un Estado gobernado por su partido político".

Para el líder estatal panista, la detención del Alcalde de Teuchitlán, José Ascención Murguía Santiago, podría tratarse del motivo que necesitaba la FGR para dar por cerrado el caso.

"En el PAN no vamos a titubear para exigir, de manera contundente, que se resuelva de fondo y de manera transparente y justa este tema, pero vamos a exigir al Gobierno federal que no se lave las manos", subrayó.

"Pareciera y, así lo decimos muy claro, que la detención de un Alcalde de Movimiento Ciudadano es la justificación perfecta para cerrar la carpeta y no volver a tocar el tema por parte del Gobierno federal y en eso el PAN va a ser contundente desde Jalisco y a nivel nacional de que no se permita y de que se investigue mucho más a fondo qué pasó en el municipio de Teuchitlán".

La FGR llevó a cabo el sábado la detención de Murguía Santiago, quien presuntamente estuvo involucrado con la operación del Rancho Izaguirre.

Maricarmen Galindo

(De izq. a der.) Los panistas Gustavo Macías, Annia García, Juan Pablo Colín, Claudia Murguía y Miguel Ángel Monraz.

Descartan ingobernabilidad

FRANCISCO DE ANDA

La diputada local panista, Claudia Murguía, quien preside la Comisión de Gobernación en el Congreso del Estado, descartó que Teuchitlán enfrente un problema de ingobernabilidad.

Explicó que, en caso de que el Alcalde de Teuchitlán, José Ascención Murguía, permanezca tras las rejas por su presunta participación en la operación del narcorrancho, se deberá designar a un Alcalde interino.

"El hecho de que el Presidente Municipal, por ejemplo, de Teuchitlán, hoy esté imputado en una causa penal, no implica ingobernabilidad o que el Congreso tenga que entrar a nombrar un consejo", aseguró la legisladora.

El Diario NTR
PERIODISMO CRÍTICO

Fecha: Miércoles 07 de Mayo del 2025	Sección: Local	Página: 03

Exigen justicia ante el crimen de Karina Ruiz

VAN 5 PERSONAS DEFENSORAS ASESINADAS EN SEIS MESES

La muerte de la activista, **quien estaba desaparecida desde el 13 de abril**, fue confirmada por la Fiscalía local, lo que fue condenado por el Imdec y Cepad

SE LA LLEVARON. Karina desapareció el 13 de abril luego de que fuera privada de la libertad por sujetos armados.

El Instituto Mexicano de Desarrollo Comunitario (Imdec) y el Centro de Justicia para la Paz y el Desarrollo (Cepad) exigieron justicia tras la desaparición y posterior asesinato de la activista Karina Ruiz Ocampo.

Con ella son cinco las personas defensoras de derechos humanos asesinadas en los últimos seis meses y cuatro en lo que va del año.

En noviembre de 2024 fue asesinado Alejandro Gobel Gómez, quien se oponía a la verificación vehicular, en marzo de este año, Juan Pablo Diego Alonzo Estrada, activista por la paz de Teocaltiche, y en abril, Teresa Murillo y María del Carmen Morales, personas buscadoras de desaparecidos. A sus muertes se añadió la de Karina Ruiz el fin de semana, cuando su cuerpo fue encontrado.

"Karina defendía y exigía el agua para los habitantes del fraccionamiento La Cima en El Arenal, en donde ella vivía y que padecen desabasto desde 2012 por falta de pago de la constructora a la CFE. Es inadmisible la violencia contra personas defensoras en Jalisco. El asesinato de Karina suma cuatro defensores asesinados en lo que va del año", describió el Imdec.

Por su parte, el Cepad mencionó: "Externamos nuestra preocupación e indignación, ya que la muerte de Karina constituye el tercer asesinato de mujeres defensoras en Jalisco en las últimas semanas y evidencia su vulnerabilidad y desprotección ante la labor de defensa de derechos humanos".

Karina Ruiz Ocampo fue desaparecida el 13 de abril, cuando sujetos armados se la llevaron de su casa en El Arenal. De acuerdo con la Fiscalía del Estado (FE), su cuerpo fue hallado el sábado en el kilómetro 40 de la carretera Guadalajara–Tepic, en Amatitán.

El cuerpo fue identificado oficialmente el día lunes y entregado a sus familiares. La autoridad añadió que es la Vicefiscalía de Personas Desaparecidas la encargada de la investigación correspondiente.

Las organizaciones coincidieron en la necesidad de una investigación con enfoque de derechos humanos y que, además, se garantice la protección para su familia y para todas las personas defensoras y activistas de Jalisco.

Indígenas exigen pago de indemnización a SICT

■ En 2004 la Secretaría de Infraestructura, Comunicaciones y Transportes (SICT) generó un convenio para indemnizar a la comunidad indígena de Mezquitán, en Zapopan, ya que invadió 27 hectáreas de su tierra para la ampliación de la carretera Guadalajara–Ixtlahuacán del Río.

No obstante, la SICT no pagó. En ese entonces se convenió un pago de 40 millones de pesos (mdp), pero sólo entregó un 10 por ciento inicial, más un abono de poco más de 1 mdp.

A 21 años del convenio, la comunidad obtuvo una sentencia definitiva a su favor y un Tribunal Superior Agrario condenó a la SICT a pagar con base en un nuevo avalúo, pero sigue sin respuesta.

"La sentencia condena a la secretaría no sólo a realizar el pago al que ya se había comprometido con un convenio de ocupación previa, sino que el Tribunal los condena a que se haga una actualización de esos montos, porque (el monto original) fue fijado en 2004 con la celebración del convenio", dijo Irak Romero Lucke, abogado de la comunidad indígena de Mezquitán.

Ayer la comunidad y el abogado acudieron a la SICT para exigir a la dependencia que cumpla con la sentencia.

Saúl Rodríguez Barajas, presidente de la comunidad Indígena de Mezquitán, precisó que 333 familias han resultado afectadas por esta situación.

La sentencia referida se dictó en diciembre de este año y tanto el tribunal como la SICT ponen pretextos para no cumplir o para retrasar el periodo de ordenar que se ejecute la sentencia, por lo que la comunidad precisó que continuará con presiones mediante protestas y también por medio de quejas oficiales para que las partes hagan lo que les corresponda.

Lauro Rodríguez / Guadalajara

LA CRONICA DE HOY JALISCO

Fecha: Miércoles 07 de Mayo del 2025	Sección: Metrópoli	Página: 06

Identifican cadáver de activista; desconocidos se la llevaron de su casa el 13 de abril

Karina Ruiz Ocampo fue hallada el sábado en Amatitán en estado de descomposición

Lino González Corona
metropoli@cronica.com.mx

Veinte días después de que la sacaron de su casa en el Fraccionamiento La Cima, municipio de El Arenal, Jalisco, la activista Karina Ruiz Ocampo fue encontrada muerta. Su cadáver tenía varios días de descomposición.

Karina, de 47 años de edad, fue privada de la libertad la noche del pasado domingo 13 de abril. Ya no se supo más de ella hasta la tarde del sábado 3 de mayo, cuando fue descubierto su cuerpo a la intemperie en la Carretera Libre Guadalajara-Tepic, a la altura del kilómetro 40.

Debido al tiempo que tenían los restos, no fue posible identificarla plenamente al momento del hallazgo, aunque investigadores de la Fiscalía que tienen a cargo casos de desaparición sospecharon que se trataba de la mujer a la que se buscaba desde casi tres semanas atrás. Algunos tatuajes y el tinte rojizo de su cabello coincidían con su descripción.

Sin embargo fue hasta este lunes que sus familiares pudieron identificarla plenamente. La ahora fallecida pertenecía a la asociación civil "La Cima Nuestra Prioridad", un fraccionamiento al que sólo llega el agua potable 30 minutos por día.

La Fiscalía de Jalisco confirmó la identidad de la fallecida, mas se ha reservado las causas por las que la víctima murió.

La Vicefiscalía en Personas Desaparecidas continúa realizando las investigaciones del caso, según se informó●

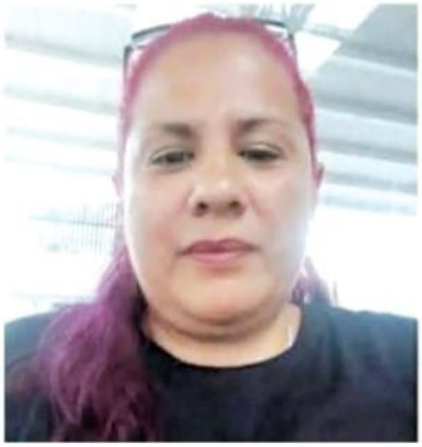

La activista buscaba suministro de agua para el fraccionamiento en donde vivía en El Arenal

LA CRONICA DE HOY JALISCO

Fecha: Miércoles 07 de Mayo del 2025	Sección: Metrópoli	Página: 07

Jalisco reafirma liderazgo nacional en generación de empleo

Con este desempeño, Jalisco se ubica en el tercer lugar nacional con más oportunidades laborales del país

Francisco Armenta
metropoli@cronica.com.mx

Jalisco se posiciona como uno de los estados más atractivos para trabajar y crecer económicamente en México, al ubicarse en el tercer lugar nacional en generación de empleo formal en el primer cuatrimestre del año.

Según datos del Instituto Mexicano del Seguro Social (IMSS), Jalisco registró 24 mil 862 nuevos puestos de trabajo de enero a abril de 2025, lo que representa el 14% de los nuevos empleos generados en el país durante este período. Con este desempeño, Jalisco se consolida como un oasis económico en México, ofreciendo oportunidades de empleo y crecimiento para sus habitantes y para aquellos que buscan establecerse en la región.

La Secretaría de Desarrollo Económico (SEDECO) trabaja arduamente para apoyar a los empresarios y empresarias del estado, escuchando sus necesidades y ofreciendo programas de apoyo económico para fortalecer sus capacidades productivas y elevar la competitividad empresarial.

La SEDECO cuenta con programas de apoyo económico activos para:

- Fortalecer las capacidades productivas de los negocios del estado.
- Incentivar la contratación y capacitación de talento local.
- Impulsar proyectos que eleven la competitividad empresarial en la entidad.

En el primer cuatrimestre del año, los estados que lideraron el ranking de generación de empleo formal fueron:

1. Nuevo León: 32 mil 825 empleos.
2. Estado de México: 30 mil 956 plazas.
3. Jalisco: 24 mil 862 nuevos puestos de trabajo. Jalisco superó a estados como Quintana Roo y Guanajuato, lo que refleja su potencial económico y su capacidad para generar oportunidades de empleo•

EL INFORMADOR
DIARIO INDEPENDIENTE

Fecha: Miércoles 07 de Mayo del 2025	Sección: Local	Página: 06

POLÍTICA SOCIAL YO JALISCO APOYO

El Gobierno estatal presenta apoyos para estancias infantiles

EL INFORMADOR • ARCHIVO

ESTANCIAS INFANTILES. El programa Yo Jalisco Apoyo para Estancias Infantiles les brindará un impulso.

Explore la página oficial del programa

EL DATO

Abren vías para resolver dudas

Las personas que deseen resolver dudas pueden establecer contacto, desde cualquier aparato de telefonía móvil, con el chatbot Yo Jalisco, enviando un mensaje vía WhatsApp al número 33-5110-3009.

Se destinarán 170 millones de pesos en beneficio de estos espacios y de personas cuidadoras

Ambos mecanismos respaldarán a más de ocho mil 300 personas en la Entidad

Con una inversión global de 170 millones de pesos, el Gobierno de Jalisco presentó los programas sociales Yo Jalisco Apoyo para Estancias Infantiles y Yo Jalisco, Apoyo para Personas Cuidadoras con los cuales busca impactar a más de ocho mil 300 personas del Estado.

Andrea Blanco Calderón, coordinadora general Estratégica de Desarrollo Social, destacó la importancia de invertir en programas que permitan redistribuir esta responsabilidad y aseguró que, para el Gobierno de Jalisco, la agenda de cuidados es una prioridad.

Agregó que se impulsarán programas y políticas públicas que reconozcan el valor económico de los cuidados, en el que las mujeres tengan alternativas para dejar a sus hijos en espacios seguros mientras ellas trabajan.

Para esto Yo Jalisco, Apoyo para las Estancias Infantiles —modalidad A— brindará un subsidio económico mensual de mil 500 pesos —hasta por 9 meses— a padres o tutores de niños de hasta cinco años 11 meses, para el pago de servicios de cuidado infantil en instituciones privadas.

Se proyecta beneficiar a más de cuatro mil familias durante ocho meses, mediante una inversión de 50 millones de pesos.

La convocatoria en su modalidad A, se publicará el 8 de mayo de 2025; la recepción de documentos se realizará del 12 al 30 de mayo en módulos itinerantes, regionales y metropolitanos.

El programa está dirigido a padres o familiares que trabajan, se encuentran en búsqueda de empleo o sean estudiantes, residentes de Jalisco que presenten alguna situación de vulnerabilidad o pobreza que no estén inscritos en alguna institución pública de cuidados.

Las personas interesadas en participar en la convocatoria deberán realizar un pre registro en la plataforma del programa que tiene disponible el Gobierno del Estado.

Las personas interesadas deberán asistir de manera presencial para la entrega de la documentación señalada el día y la hora agendada en su cita.

El proceso de revisión de las solicitudes será realizado en un plazo no mayor a 30 días a partir de la fecha de cierre de la convocatoria.

En la modalidad B de este programa el Gobierno de Jalisco otorgará apoyos de hasta 500 mil pesos, para mejorar la infraestructura y el equipamiento de instituciones privadas que atienden a niñas y niños de hasta cinco años 11 meses.

Esto tendrá como propósito brindar un entorno seguro y adecuado para quienes asisten a estos espacios. Se prevé beneficiar entre 100 y 150 estancias infantiles, mediante una inversión de 50 millones de pesos.

La convocatoria de Yo Jalisco, Apoyo para las Estancias Infantiles, en su modalidad B comenzó el 6 de mayo. Los anexos estarán disponibles en la página que ofrece el Gobierno del Estado, donde también ofrece información de su mecanismo.

Al recibir el beneficio las instituciones seleccionadas deberán comprometerse a otorgar becas, de 100 por ciento, por nueve meses a un número predeterminado de niñas y niños en la institución, conforme a un tabulador.

Quienes reciban un monto económico de hasta 150 mil pesos, otorgará dos becas; de 151 mil a 300 mil pesos, cuatro becas y de 301 mil a 500 mil pesos, seis becas.

El Diario NTR
PERIODISMO CRÍTICO

Fecha: Miércoles 07 de Mayo del 2025	Sección: Local	Página: 02

GOBIERNO ESTATAL

Anuncian programas de cuidados infantiles

Con el propósito de impactar a más de 8 mil 300 personas del estado y con una inversión global de 170 millones de pesos (mdp), el gobierno de Jalisco lanzó este martes los programas sociales Yo Jalisco, Apoyo para Estancias Infantiles y Yo Jalisco, Apoyo para Personas Cuidadoras, enfocados en fortalecer el sistema de cuidados en el estado.

En su modalidad A, el programa destinado a estancias infantiles otorgará un subsidio mensual de mil 500 pesos por niño o niña, hasta por nueve meses, a madres, padres o tutores para el pago de servicios en instituciones privadas. Se espera beneficiar a más de 4 mil familias mediante una inversión de 50 mdp.

La modalidad B contempla apoyos de hasta 500 mil pesos para mejorar la infraestructura y equipamiento de estancias infantiles privadas. A cambio, los centros beneficiarios deberán otorgar becas del 100 por ciento a niñas y niños en situación de vulnerabilidad; con ello se proyecta beneficiar a entre 100 y 150 estancias con una inversión adicional de 50 mdp.

En cuanto a Yo Jalisco, Apoyo a Personas Cuidadoras, ofrecerá un apoyo mensual de 2 mil pesos por ocho meses a quienes cuiden personas con discapacidad, enfermedad renal crónica o menores con cáncer, así como a personas con discapacidad en situación de abandono. Se estima que 4 mil 270 personas recibirán este beneficio.

Los apoyos estarán sujetos a criterios de elegibilidad y a un proceso de revisión transparente. Las convocatorias ya están disponibles y la recepción de documentos se realizará del 12 al 30 de mayo en módulos regionales y metropolitanos de Jalisco.

EL INFORMADOR
DIARIO INDEPENDIENTE

Fecha: Miércoles 07 de Mayo del 2025	Sección: Local	Página: 06

Presentan programa para las personas cuidadoras

También fue anunciado Yo Jalisco, Apoyo a Personas Cuidadoras, un programa social que surge de la visión de reconocer las labores de cuidados, por el impacto que genera socialmente y lo que representan en el ámbito económico.

Su objetivo es apoyar económicamente a cuidadoras y cuidadores de personas con discapacidad, enfermedad renal crónica o niñas y niños con cáncer.

Además, apoyará a personas con discapacidad o enfermedad renal crónica que requieran de una persona para su cuidado, así como a personas con discapacidad en situación de abandono e institucionalizadas.

Los beneficiados recibirán durante ocho meses un apoyo mensual de 2 mil pesos, entregados de forma bimestral; con este programa se pretende beneficiar a 4 mil 270 personas.

A partir de mañana las personas cuidadoras interesadas podrán inscribirse en la página https://yojaliscocuidados-ssas.jalisco.gob.mx; en tanto, la recepción de documentos en módulos regionales y metropolitanos se llevará a cabo del 12 al 30 de mayo de 2025.

Se dará preferencia a aquellos casos en los que la persona con situación de dependencia sea hijo(a) de una víctima de feminicidio o de una persona desaparecida; personas cuidadoras de familiares dependientes que padezcan enfermedades renales o niños y niñas con cáncer y personas con discapacidad que se encuentren institucionalizadas a causa de abandono.

MILENIO DIARIO JALISCO
Periodismo con carácter

Fecha: Miércoles 07 de Mayo del 2025	Sección: Local	Página: 08

Jalisco se suma a las acciones por la inclusión nacional

El Gobierno de Jalisco se sumó a la Mesa Interestatal en Materia de Inclusión de las Personas con Discapacidad, promovida por el Gobierno de México, donde se firmaron diez compromisos para garantizar derechos, fomentar el bienestar y fortalecer redes de cuidado. Gabriela Méndez González, directora estatal del área, destacó que Jalisco es pionero en contar con abogados intérpretes de lengua de señas y en avanzar en políticas inclusivas, como la difusión de materiales accesibles, impulso al turismo incluyente y la creación de un Centro Nacional de Relevo para la comunidad sorda.

Diario antena noticias
www.antenanoticias.com.mx

Fecha: Miércoles 07 de Mayo del 2025	Sección: Local	Página: 04

Gobierno de Jalisco

Lanzan apoyo a personas cuidadoras y a estancias infantiles

Con una inversión total de 170 millones de pesos, el Gobierno de Jalisco presentó los programas sociales Yo Jalisco Apoyo para Estancias Infantiles y Yo Jalisco, Apoyo para Personas Cuidadoras con los que busca favorecer a más de 8 mil 300 personas del estado.

Andrea Blanco, Coordinadora General Estratégica de Desarrollo Social destacó la importancia de invertir en programas que permitan redistribuir esa responsabilidad.

Dijo que impulsarán programas y políticas públicas que reconozcan el valor económico de los cuidados, en el que las mujeres tengan alternativas para dejar a sus hijas e hijos en espacios seguros mientras ellas trabajan.

YO JALISCO APOYO PARA ESTANCIAS INFANTILES CUENTA CON DOS MODALIDADES:

Modalidad A brindará un subsidio económico mensual de mil 500 pesos —hasta por 9 meses— a madres, padres o tutores de niñas y niños de hasta cinco años 11 meses, para el pago de servicios de cuidado infantil en instituciones privadas, con el que se busca beneficiar a más de 4 mil familias.

Modalidad B otorgará apoyos de hasta 500 mil pesos, para mejorar la infraestructura y el equipamiento de instituciones privadas que atienden a niñas y niños de hasta cinco años 11 meses.

La convocatoria de Yo Jalisco, Apoyo para las Estancias Infantiles, en su modalidad A, se publicará el 8 de mayo de 2025; la recepción de documentos se realizará del 12 al 30 de mayo en módulos itinerantes, regionales y metropolitanos. Las personas interesadas en participar en la convocatoria deberán realizar un pre registro en la plataforma del programa disponible en https://yojaliscoestanciasinfantiles-ssas.jalisco.gob.mx/, descargar cita y los formatos necesarios.

La convocatoria de Yo Jalisco, Apoyo para las Estancias Infantiles, en su modalidad B, se publicó el 3 de mayo de 2025 y la recepción de proyectos comenzó este martes 06 de mayo. Toda la información sobre calendarios de capacitaciones y anexos estarán disponibles en la página https://yojaliscoestanciasinfantiles-ssas.jalisco.gob.mx.

YO JALISCO APOYO PARA PERSONAS CUIDADORAS

Su objetivo es apoyar económicamente a cuidadoras y cuidadores de personas con discapacidad, enfermedad renal crónica o niñas y niños con cáncer. Además, apoyará a personas con discapacidad o enfermedad renal crónica que requieran de una persona para su cuidado, así como a personas con discapacidad en situación de abandono e institucionalizadas.

Las y los beneficiados recibirán durante ocho meses un apoyo mensual de 2 mil pesos, entregados de forma bimestral; con este programa se pretende beneficiar a 4 mil 270 personas.

Priscilla Franco Barba, Secretaria del Sistema de Asistencia Social, enfatizó que el objetivo de estas estrategias es disminuir las brechas de desigualdad y vulnerabilidad en la que viven muchas y muchos jalisciense.

"Que nadie se quede atrás en el estado de Jalisco y para que eso suceda, primero hay que poner en primera instancia a las personas que nos cuidan, a las niñas y niños, personas con discapacidad, con enfermedades renales crónicas y aquellas infancias que padecen cáncer", afirmó.

A partir del 8 de mayo de 2025 las personas interesadas en participar en la convocatoria deberán realizar un pre registro en la plataforma del programa https://yojaliscocuidados-ssas.jalisco.gob.mx/ descargar cita y los formatos necesarios; la recepción de documentos en módulos regionales y metropolitanos se realizará del 12 al 30 de mayo del 2025.

La dependencia informó que para garantizar que el apoyo llegue a quienes más lo necesitan, se implementó una política de padrón cero, en la cual todas las personas interesadas, incluidas las que habían recibido el beneficio en años anteriores, tendrán que registrarse nuevamente.

Una vez concluido el periodo de inscripción, la selección de las personas que serán apoyadas por el programa se llevará a cabo bajo la responsabilidad de un Subcomité Técnico Especializado que revisará las solicitudes dentro de un plazo no mayor a un mes, contado a partir de la fecha de cierre de la convocatoria.

Se dará preferencia a aquellos casos en los que la persona con situación de dependencia sea hijo(a) de una víctima de feminicidio o de una persona desaparecida; personas cuidadoras de familiares dependientes que padezcan enfermedades renales o niños y niñas con cáncer y personas con discapacidad que se encuentren institucionalizadas a causa de abandono.

Diario antena noticias
www.antenanoticias.com.mx

Fecha: Miércoles 07 de Mayo del 2025	Sección: Local	Página: 04

Trabajará con el Gobierno Federal

Jalisco se integra a la Mesa de Inclusión de Personas con Discapacidad

El Gobierno de Jalisco se sumó a la instalación de la Mesa Interestatal en Materia de Inclusión de las Personas con Discapacidad, impulsada por el Gobierno de México con la finalidad de promover el bienestar integral de este sector de la población.

Como parte de esa agenda, se firmaron diez compromisos en materia de inclusión hacia las personas con discapacidad.

La directora de Inclusión a Personas con Discapacidad del Gobierno de Jalisco, Gabriela Elizabeth Méndez González, destacó que es la primera ocasión en que el estado forma parte de esta Mesa Interestatal. Durante su participación, la funcionaria resaltó que Jalisco es el único estado de la República Mexicana que cuenta con abogados que son intérpretes de lengua de señas mexicana, quienes brindan acompañamiento legal.

Entre los compromisos se encuentra el generar mecanismos de cooperación de acciones y programas exitosos por parte de los organismos estatales, realizar campañas de difusión permanentes en materia de inclusión e intercambiar información estadística que permita la elaboración y articulación de políticas públicas.

A esto se suma el apoyo a mecanismos de consulta a nivel nacional en los temas que competen a las personas con discapacidad y las organizaciones que las representan, así como implementar un sistema de difusión simultáneo para promover los cursos, talleres, conferencias, foros, congresos y materiales accesibles.

También se apuesta en impulsar la formación y capacitación continua en materia de toma de conciencia, trato adecuado y lenguaje incluyente, y elaborar un Catálogo Nacional de las organizaciones de la sociedad civil que participan activamente en cada entidad federativa para intercambiar experiencias.

Uno de los proyectos que se incluyen es la instalación de un Centro Nacional de Relevo de Lengua de Señas Mexicana, que sirva de canal de comunicación y asistencia con la comunidad sorda en las entidades federativas. Además, se impulsará una estrategia integral que fomente el turismo accesible e inclusión laboral y se harán protocolos de atención y trato adecuado en los centros de atención, pernocta o tránsito de personas con discapacidad.

QUADRATIN Jalisco

Fecha: Miércoles 07 de Mayo del 2025	Sección: Local	Página: 03

Realizarán curso para emitir certificados de discapacidad

Redacción/Quadratín Jalisco

Con el objetivo de ampliar la capacidad para emitir el Certificado Electrónico de Discapacidad (CEDIs), el OPD Servicios de Salud Jalisco inauguró el curso de capacitación y actualización sobre la Norma Oficial Mexicana (NOM) 039.

Mediante esta Norma, se establecen los criterios, procesos y metodología para la certificación de discapacidad bajo un enfoque biopsicosocial, alineado con los tratados internacionales de derechos humanos y la Clasificación Internacional del Funcionamiento, así como regular la emisión del Certificado Electrónico de Discapacidad.

Actualmente el personal del OPD acude a los municipios a entregar los certificados y que por primera vez esta capacitación suma a personal del Sistema DIF Jalisco y del Centro de Rehabilitación e Inclusión Infantil Teletón, lo que permitirá ampliar la expedición del documento federal.

La presidenta del Sistema DIF Jalisco, Maye Villa, reconoció la actualización y aplicación de la NOM-039-SSA-2003 como un avance significativo en la consolidación de políticas públicas más justas e incluyentes para las personas con discapacidad.

El curso convoca a 50 trabajadoras y trabajadores, entre personal médico, de enfermería y de trabajo social y; se lleva a cabo del 6 al 8 de mayo, en las instalaciones del Centro de Rehabilitación Integral (CRI) del Sistema DIF Jalisco.

Desde 2016, la Secretaría de Salud Jalisco a través del OPD Servicios de Salud Jalisco ha emitido 44 mil certificados estatales de discapacidad a personas que presentan esta condición de vida para que puedan acceder a diversos apoyos, tanto económicos, en especie y de inclusión.

Por invitación del Gobierno Federal, Jalisco participó en la elaboración de la NOM 023, lo que permitió, en 2024, ser el segundo estado en comenzar a emitir el certificado nacional con los nuevos lineamientos.

Gobierno de Jalisco

Maye Villa, reconoció la actualización y aplicación de la NOM-039-SSA-2003.

QUADRATIN Jalisco

Fecha: Miércoles 07 de Mayo del 2025	Sección: Local	Página: 05

Jalisco trabaja por las personas con discapacidad

Redacción/Quadratín Jalisco

Se fomentará el turismo accesible y la inclusión laboral.

Sin importar colores ni partidos, por un bien común, el gobierno de Jalisco se sumó a la instalación de la Mesa Interestatal en Materia de Inclusión de las Personas con Discapacidad, impulsada por el gobierno de México. En el evento fueron firmados diez compromisos en materia de inclusión hacia las personas con discapacidad.

La directora de Inclusión a Personas con Discapacidad del Gobierno de Jalisco, Gabriela Elizabeth Méndez González, destacó que es la primera ocasión en que el estado forma parte de esta Mesa Interestatal.

Los diez compromisos buscan generar mecanismos de cooperación de acciones y programas exitosos por parte de los organismos estatales, realizar campañas de difusión permanentes en materia de inclusión e intercambiar información estadística que permita la elaboración y articulación de políticas públicas.

A esto se suma apoyar mecanismos de consulta a nivel nacional en los temas que competen a las personas con discapacidad y las organizaciones que las representan, así como implementar un sistema de difusión simultáneo para promover los cursos, talleres, conferencias, foros, congresos y materiales accesibles.

También se apuesta en impulsar la formación y capacitación continua en materia de toma de conciencia, trato adecuado y lenguaje incluyente, y elaborar un Catálogo Nacional de las organizaciones de la sociedad civil que participan activamente en cada entidad federativa para intercambiar experiencias.

Se firmaron 10 compromisos que buscan generar acciones y programas exitosos para mejorar la calidad de vida de este grupo de la población

Será instalado un Centro Nacional de Relevo de Lengua de Señas Mexicana como canal de comunicación y asistencia con la comunidad sorda en las entidades federativas, se impulsará una estrategia integral que fomente el turismo accesible e inclusión laboral y se harán protocolos de atención y trato adecuado en los centros de atención, pernocta o tránsito de personas con discapacidad.

EL INFORMADOR
DIARIO INDEPENDIENTE

Fecha: Miércoles 07 de Mayo del 2025	Sección: Local	Página: 06

IMPULSO AL TRANSPORTE COLECTIVO

Sugieren acciones para mejorar seguridad vial

Autoridades estatales participaron en el foro integral de Movilidad, Transporte y Seguridad Vial en el Congreso de Jalisco, donde propusieron acciones para la mejora de la vialidad en la Zona Metropolitana de Guadalajara.

Entre algunas propuestas, estuvo la del comisario de la Policía Vial, Jorge Arizpe, quien señaló que, de cara a la Copa Mundial de 2026, deberán implementar planes para evitar el congestionamiento vial debido a la alta cantidad de vehículos, por ejemplo, el programa "Hoy No Circula" que es implementado en la Ciudad de México, principalmente como medida para reducir los contaminantes en la capital mexicana.

"Van a tener que entrar otro tipo de cosas como el 'Hoy No Circula'. El carril elevado, ¿qué más podría hacer? Más transporte colectivo también, pero serían las mismas calles con el transporte colectivo, pero menos autos".

En cambio, resaltó que siguen los operativos de la Policía Vial en las principales avenidas de la metrópoli. Y desde que entró la nueva administración estatal, han dado de baja a 26 elementos viales.

El secretario de Transporte de Jalisco destacó que la ciudad deberá aprovechar las obras que se realicen por la organización de la Copa del Mundo, por ejemplo, la renovación de la Carretera a Chapala y que incluirá la construcción de un sistema de transporte masivo BRT eléctrico.

El Diario NTR
PERIODISMO CRÍTICO

Fecha: Miércoles 07 de Mayo del 2025	Sección: Local	Página: 03

BICI BLANCA

Proponen protocolo de atención a siniestros

MIGUEL ANGEL VIDAL PRIEGO

La organización Bicicleta Blanca planteó ayer la creación de un protocolo interinstitucional de atención a víctimas de siniestros viales enfocado en mejorar la actuación de los primeros respondientes. El objetivo es garantizar una respuesta coordinada y efectiva que priorice la vida y los derechos de las personas involucradas.

Lo anterior lo propuso en la inauguración del Foro de Seguridad Vial, Atención a Víctimas y Primeros Respondientes, realizado en el Congreso local y en el que colectivos, especialistas y funcionarios coincidieron en la urgencia de transformar las políticas públicas para garantizar traslados seguros y justos, especialmente para los sectores históricamente más vulnerados: peatones, ciclistas, motociclistas y jóvenes que habitan en la periferia.

Bicicleta Blanca insistió además en modificar la forma en que se tipifican las muertes de personas involucradas en siniestros cuando las víctimas no fallecen en el sitio del incidente, ya que el tratamiento actual reduce artificialmente las cifras oficiales y oculta la verdadera magnitud del problema.

La propuesta cobra especial relevancia en un contexto en el que tan solo en 2023 se registraron 381 mil accidentes viales en la Ciudad de México, Estado de México y Jalisco. El exceso de velocidad y el consumo de alcohol fueron las principales causas, y las víctimas más frecuentes fueron peatones y ciclistas.

Por su parte, la presidenta de la Comisión de Movilidad y Transporte del Congreso del Estado, Alejandra Giadans Valenzuela, destacó que la intención del foro fue establecer un diálogo permanente con organizaciones civiles, investigadores y académicos comprometidos con la movilidad segura y digna.

La diputada del partido Futuro Tonantzin Cárdenas Méndez advirtió que "mientras se sigan construyendo ciudades pensadas para el automóvil y el capital, y esta lógica no se modifique en la ley, las políticas públicas y el presupuesto, se continuará en deuda con la ciudadanía".

Entre las organizaciones asistentes destacaron ANEDUP Guadalajara, Colectivo Pasos Blancos, Bicicleta Blanca, Por Amor Abróchalos, BYCS, Fembici, Liga Peatonal, Estrategia Misión Cero, Red Ciclistas GDL y otras.

El evento contó con la presencia de autoridades como Diego Monraz Villaseñor, secretario de Transporte de Jalisco; Jorge Alberto García Arizpe García, comisario de Movilidad y Policía Vial; Jesús Carlos Soto Morfín, director general de Seguridad Vial; Mariana Bulos Rodríguez, directora general de Transporte Público, y Valeria Elisa Huérfano Lezama, directora de Movilidad del Imeplan.

PIDEN CAMBIO EN DECESOS

- La organización también propuso cambiar la tipificación de las muertes de personas involucradas en siniestros cuando no fallecen en el sitio del incidente. La razón: la dinámica actual disminuye artificialmente las cifras oficiales

El Diario NTR
PERIODISMO CRÍTICO

Fecha: Miércoles 07 de Mayo del 2025	Sección: Local	Página: 03

EN LOS LATERALES

SIOP alista intervención de carriles en Periférico Sur

LO QUE INCLUIRÁ LA CONSTRUCCIÓN

- Construcción de dos carriles laterales por sentido con concreto hidráulico
- Instalación de redes hidrosanitarias
- Banquetas
- Luminarias
- Ciclovía

La Secretaría de Infraestructura y Obra Pública (SIOP) inició ayer los trabajos preliminares para la próxima intervención de los carriles laterales de Periférico Sur.

A modo de preparación, la dependencia realizó la instalación de señalización preventiva y dispositivos luminosos después del proceso de socialización correspondiente.

La obra, que dará inicio en los próximos días, se ejecutará a lo largo de 4.4 kilómetros en el tramo que parte del retorno elevado de Santa María Tequepexpan a la avenida Adolf Horn –correspondiente al arco sur del Anillo Periférico–, en San Pedro Tlaquepaque.

La intervención incluye la construcción de dos carriles laterales por sentido con concreto hidráulico, instalación de redes hidrosanitarias, banquetas, luminarias y ciclovía. La obra tendrá una asignación de 700 millones de pesos y un periodo de ejecución aproximado de 180 días naturales.

Para estas acciones no se prevén cierres a la circulación en los carriles centrales de Periférico Sur y en el desarrollo de la obra se contará con la presencia de personal banderero para apoyar en el control del tráfico y garantizar la seguridad vial.

"Este proyecto reafirma el compromiso del gobierno de Jalisco por fortalecer la infraestructura urbana y consolidar a la entidad como un referente nacional en movilidad y desarrollo urbano inclusivo, eficiente y sustentable", abundó la administración estatal en un comunicado.

Durante la pasada gestión estatal, encabezada por Enrique Alfaro Ramírez, una gran parte del trazo del Periférico fue intervenida para el desarrollo de MiMacroPeriférico, pero las obras no llegaron a todo el anillo.

DURACIÓN. Las obras se ejecutarán en un tiempo aproximado de 180 días naturales.

700
MILLONES DE PESOS se invertirán en los trabajos

ESPECIAL

MILENIO DIARIO JALISCO
Periodismo con carácter

Fecha: Miércoles 07 de Mayo del 2025	Sección: Local	Página: 08

Arreglan laterales de Periférico Sur

REDACCIÓN
GUADALAJARA

El gobierno de Jalisco, a través de la Secretaría de Infraestructura y Obra Pública (SIOP), comenzó los trabajos preliminares para la intervención de los carriles laterales de Periférico Sur, con el objetivo de mejorar la seguridad y accesibilidad vial en la zona metropolitana. La obra, que contempla una inversión de 700 millones de pesos y un tiempo estimado de ejecución de 180 días naturales, se llevará a cabo en un tramo de 4.4 kilómetros entre el retorno elevado de Santa María Tequepexpan y la avenida Adolf Horn, en San Pedro Tlaquepaque.

Como parte de las acciones iniciales, ya se instaló señalización preventiva y dispositivos luminosos tras un proceso de socialización.

EL INFORMADOR
DIARIO INDEPENDIENTE

Fecha: Miércoles 07 de Mayo del 2025	Sección: Local	Página: 06

Alistan obras en carriles laterales de Periférico Sur

El Gobierno de Jalisco, a través de la Secretaría de Infraestructura y Obra Pública (SIOP), iniciará en los próximos días la construcción de carriles laterales en Periférico Sur, en el tramo comprendido entre el retorno elevado de Santa María Tequepexpan y la avenida Adolf Horn, en el municipio de San Pedro Tlaquepaque.

Como parte de los trabajos preliminares, ya se colocó señalización preventiva y dispositivos luminosos tras concluir el proceso de socialización del proyecto con vecinos y automovilistas de la zona.

La obra contempla la intervención de 4.4 kilómetros del Periférico Manuel Gómez Morín, en ambos sentidos, donde se construirán dos carriles laterales por sentido en concreto hidráulico, además de banquetas, ciclovía, redes hidrosanitarias y alumbrado público.

La inversión asignada asciende a 700 millones de pesos, con un periodo estimado de ejecución de 180 días naturales. Durante este tiempo, no se prevén cierres a la circulación en los carriles centrales del Periférico, y se contará con personal para apoyar en el control vial y garantizar la seguridad de conductores y peatones.

MURAL
EXPRESIÓN DE JALISCO

Fecha: Miércoles 07 de mayo del 2025	Sección: Comunidad	Página: 03

Remodelan laterales en el Periférico Sur

FRANCISCO DE ANDA

El Gobierno de Jalisco, a través de la Secretaría de Infraestructura y Obra Pública (SIOP), inició las obras preliminares para la intervención de carriles laterales de Periférico Sur, en Tlaquepaque.

Los trabajos previos consisten en la instalación de señalización preventiva y dispositivos luminosos, además del proceso de socialización correspondiente.

La autoridad estatal informó en un comunicado que los trabajos en las laterales del Periférico Sur se harán en dos vialidades por sentido en 4.4 kilómetros, en el tramo que parte del retorno elevado de Santa María Tequepexpan hasta la Avenida Adolf Horn.

El proyecto incluye la creación de una ciclovía, banquetas, redes hidrosanitarias, así como iluminación.

La obra cuenta con una asignación presupuestal de 700 millones de pesos y un periodo de ejecución de 180 días naturales, y pretende dotar de infraestructura vial más segura y accesible a los ciudadanos que transitan por la zona.

Para apoyar en el control del tráfico y garantizar la seguridad vial se contará con la presencia de personal banderero, informó el Gobierno de Jalisco. Se descartaron los cierres a la circulación en los carriles centrales de Periférico Sur.

Se espera que los trabajos duren alrededor de 6 meses.

LA CRÓNICA DE HOY JALISCO

Fecha: Miércoles 07 de Mayo del 2025	Sección: Metrópoli	Página: 07

Gobierno de Jalisco inicia la construcción de carriles laterales en Periférico Sur

El proyecto contempla una inversión de 700 millones de pesos para 4.4 kilómetros de vialidades, ciclovía, banquetas e iluminación

Con el objetivo de mejorar la infraestructura vial y ofrecer espacios más seguros y accesibles, el Gobierno de Jalisco, a través de la Secretaría de Infraestructura y Obra Pública (SIOP), dio inicio a los trabajos preliminares para la construcción de carriles laterales en Periférico Sur, en el municipio de San Pedro Tlaquepaque.

El proyecto contempla la inversión de un tramo de 4.4. kilómetros en el Periférico Manuel Gómez Morín, desde el retorno elevado de Santa María Tequepexpan hasta la avenida Adolf Horn, correspondiente al arco sur del Anillo Periférico. Las labores incluirán la construcción de dos carriles laterales por sentido, hechos de concreto hidráulico.

Además de la ampliación vial, se estableció la incorporación de una ciclovía, banquetas, redes hidrosanitarias y sistema de iluminación, lo que permitirá mejorar no solo la movilidad vehicular, sino también la seguridad y accesibilidad para peatones y ciclistas, teniendo como principal objetivo la seguridad de la comunidad.

La inversión destinada para esta obra es de 700 millones de pesos y su ejecución está programada para realizarse en un plazo estimado de 180 días naturales. Como parte de los preparativos, ya se ha instalado señalización preventiva y dispositivos luminosos, tras un proceso de socialización con la ciudadanía.

Las autoridades estatales informaron que no se contemplan cierres en los carriles centrales del Periférico Sur durante la realización de los trabajos. Asimismo, habrá presencia de personal banderero para apoyar en la gestión del tráfico y resguardar la seguridad vial.

Este proyecto forma parte de la estrategia del Gobierno de Jalisco para consolidarse como referente en movilidad urbana eficiente, sustentable e incluyente ● *(Eidalid López Pérez)*

Diario antena noticias
www.antenanoticias.com.mx

Fecha: Miércoles 07 de Mayo del 2025	Sección: Local	Página: 03

Gobierno de Jalisco

Inicia construcción de laterales en Periférico Sur

El Gobierno de Jalisco comenzó los trabajos preliminares para la construcción de carriles laterales en Periférico Sur, en un tramo de 4.4 kilómetros que comprende el retorno elevado de Santa María Tequepexpan y la Avenida Adolf Horn, en el municipio de San Pedro Tlaquepaque.

La obra incluye la pavimentación con concreto hidráulico de los carriles laterales en ambos sentidos, una ciclovía, banquetas, redes hidrosanitarias y alumbrado público.

La Secretaría de Infraestructura y Obra Pública (SIOP) inició oficialmente el proyecto con la colocación de señalización preventiva y dispositivos luminosos, luego de un proceso de socialización con vecinos y automovilistas de la zona. Por medio de un comunicado, la dependencia informó que no se prevén cierres a la circulación en los carriles centrales de Periférico Sur y habrá personal banderero para apoyar en el control del tráfico.

Según las estimaciones presupuestales, la obra costará alrededor de 700 millones de pesos y su ejecución se realizará en un tiempo promedio de 180 días naturales.

Con esta intervención, el Gobierno de Jalisco busca fortalecer la infraestructura urbana de la Zona Metropolitana de Guadalajara, apostando por una movilidad más segura, accesible y sustentable para sus habitantes.

MURAL
EXPRESIÓN DE JALISCO

Fecha: Miércoles 07 de mayo del 2025	Sección: Comunidad	Página: 03

Cortesía

Priscilla Franco y Andrea Blanco presentaron los programas de apoyo a estancias y personas cuidadoras.

Dan 170 mdp a programas

Busca Gobierno dar beneficios a 8,300 personas en el Estado

MURAL / STAFF

Cortesía

Con una inversión de 170 millones de pesos, los programas "Yo Jalisco, Apoyo para las Estancias Infantiles" y "Yo Jalisco, Apoyo para Personas Cuidadoras", buscan impactar a más de 8 mil 300 personas.

El programa enfocado en las estancias infantiles, cuya convocatoria se publicará este jueves 8 de mayo, brindará un subsidio de mil 500 pesos mensuales.

Las personas que tendrán prioridad para recibir estos beneficios son los infantes cuyas madres sean de víctima de feminicidio, familiar de una persona desaparecida, miembros de una familia monoparental, así como las que estén en una condición de discapacidad con una edad menor a los 6 años.

"Este es un primer esfuerzo que desde el Gobierno del Estado y desde el gabinete social estamos haciendo para avanzar en la redistribución de los cuidados. Jalisco ha demostrado ser referente en esta agenda y seguiremos trabajando por ella", aseguró Andrea Blanco, Coordinadora General Estratégica de Desarrollo Social.

En el caso del programa enfocado a las cuidadoras de personas con discapacidad, se les planea otorgar 4 mil pesos cada dos meses y tendrá 4 mil beneficiarios.

Este apoyo será padrón cero, por lo que los beneficiarios de "Jalisco Incluyente" tendrán que volver a hacer sus trámites. Uno de los lineamientos es no formar parte de otro programa similar dado por el gobierno.

"No estamos reduciendo el padrón y creo que esto nos da la posibilidad además que en el caso de que se ha solicitado, por ejemplo, que se traslade un padrón, no nos permitiría a nosotros poder abrir esta convocatoria en las condiciones de igualdad en la que merecen todas las familias poder ingresar a un programa de esta naturaleza", informó Priscilla Franco, Secretaria del Sistema de Asistencia Social.

MURAL
EXPRESIÓN DE JALISCO

Fecha: Miércoles 07 de mayo del 2025	Sección: Comunidad	Página: 02

Cortesía

Diego Monraz, titular de la Setran durante un foro en Congreso.

Dan curso virtual por licencias de motos

MARTÍN AQUINO

Al hablar sobre licencias de conducir para motociclistas, el secretario de Transporte del Estado, Diego Monraz, presumió que se tiene como novedad un curso ofrecido de manera virtual.

"Como novedad tenemos un curso a motociclistas que se hace de manera virtual, más el examen de conducción que ese sí se hace de manera presencial, y el examen también teórico, y es uno de los temas que desde el Sistema de Movilidad y Seguridad Vial (...) vamos a estar trabajando", declaró el funcionario estatal al acudir este martes el Congreso local donde participó en el Foro de Movilidad, Transporte y Seguridad Vial.

"Creemos que es momento, así como empezamos con el curso virtual, empezar a hacer cursos presenciales; hay varias iniciativas en la mesa, no quisiéramos adelantarlas", agregó.

MILENIO DIARIO JALISCO
Periodismo con carácter

Fecha: Miércoles 07 de Mayo del 2025	Sección: Local	Página: 08

SADER

Reconversión de agave ganadero

La Secretaría de Agricultura y Desarrollo Rural (SADER Jalisco) lanzó un programa de reconversión de agave a praderas ganaderas, dirigido a productores que combinan agricultura y ganadería, con el objetivo de optimizar el uso de las tierras y conservar los suelos. Eduardo Ron Ramos, titular de la dependencia, explicó que se entregará semilla de pasto para impulsar sistemas silvopastoriles, en coordinación con la Unión Regional Ganadera. Este esquema complementa el proyecto estatal de reconversión productiva que ya logró transformar 800 hectáreas de agave a caña en la región Valles.

Diario antena noticias
www.antenanoticias.com.mx

Fecha: Miércoles 07 de Mayo del 2025	Sección: Local	Página: 03

Lanza invitación

SADER busca reconvertir mil parcelas de agave a praderas de ganado

Como parte del Proyecto Estratégico Estatal de Reconversión Productiva de Cultivos que puso en marcha desde febrero pasado, la Secretaría de Agricultura y Desarrollo Rural (SADER Jalisco) lanzó una invitación a los productores a participar en la reconversión de tierras de agave a praderas ganaderas.

El titular de la SADER, Eduardo Ron Ramos, destacó que se trata de una opción en beneficio de las y los productores que combinan la actividad ganadera con la siembra de agave para que tengan un mejor aprovechamiento de sus parcelas con un impacto directo en la conservación de los suelos.

"Vamos a seguir apoyando la reconversión de agave, en esta ocasión será de agave a praderas ganaderas, el cual les daremos el apoyo de la semilla de pasto", explicó Ron Ramos.

El secretario precisó que la ganadería silvopastoril es clave para regenerar los suelos agrícolas y la conservación de los recursos naturales. El programa depende de la Dirección General de Fomento Agropecuario y Sustentabilidad, que encabeza Mario Camarena, y se desarrollará en coordinación con la Unión Regional Ganadera de Jalisco, presidida por Antonio Ruelas.

Ron Ramos recordó que el programa de reconversión inició en febrero en el municipio de Tala con el cambio de 800 hectáreas de agave a caña de azúcar. Por cada hectárea convertida para su siembra, el Gobierno del Estado destina un recurso de 3,200 pesos.

Los interesados en conocer más detalles sobre el programa de reconversión de cultivos, pueden comunicarse a la Dirección General de Fomento Agropecuario y Sustentabilidad, al número telefónico 33-3030-0600, extensión 56634, en un horario de lunes a viernes de 8:00 a 16:00 horas.

QUADRATIN Jalisco

Fecha: Miércoles 07 de Mayo del 2025	Sección: Local	Página: 02

Impulsan reconversión de parcelas de agave a zona de ganado

Redacción/Quadratín Jalisco

La Secretaría de Agricultura y Desarrollo Rural (Sader Jalisco) invita a los productores a participar en el programa de reconversión de agave a praderas ganaderas a fin de optimizar el aprovechamiento de tierras agaveras.

El titular de la dependencia, Eduardo Ron Ramos, destacó que se trata de una opción en beneficio de las y los productores que combinan la actividad ganadera con la siembra de agave, y así se tenga un mejor aprovechamiento de las parcelas con un impacto directo en la conservación de los suelos.

"Vamos a seguir apoyando la reconversión de agave, en esta ocasión será de agave a praderas ganaderas, el cual les daremos el apoyo de la semilla de pasto", explicó Ron Ramos.

Gobierno de Jalisco

Sader busca optimizar el aprovechamiento de tierras agaveras.

El secretario apuntó que de esta forma se impulsa también la ganadería silvopastoril, que es clave para regenerar los suelos agrícolas y la conservación de los recursos naturales.

Este programa depende de la Dirección General de Fomento Agropecuario y Sustentabilidad, que encabeza Mario Camarena, y se desarrollará en coordinación con la Unión Regional Ganadera de Jalisco, presidida por Antonio Ruelas.

EL DATO

Los interesados en conocer más detalles sobre el programa de reconversión de cultivos, pueden comunicarse a la Dirección General de Fomento Agropecuario y Sustentabilidad, al número telefónico 33-3030-0600, extensión 56634, en un horario de lunes a viernes de 8 a 16 horas.

MURAL
EXPRESIÓN DE JALISCO

Fecha: Miércoles 07 de mayo del 2025	Sección: Negocios	Página: 11

Larisa Cruz señaló que el sistema de Propiedad Intelectual no es una finalidad, sino una herramienta de innovación.

Impulsan en Jalisco propiedad intelectual

Fomentan en seis años mil 668 registros de marcas, patentes

MURAL / STAFF

En el marco del Día Mundial de la Propiedad Intelectual, la Secretaría de Innovación, Ciencia y Tecnología (SICyT) de Jalisco destacó su labor en la protección y promoción de derechos de autor. En lo últimos 6 años impulsaron mil 668 procesos de protección, incluyendo registros de marcas, patentes y productos.

Larisa Cruz Ornelas, directora general de Ciencia y Desarrollo Tecnológico de la SICyT, señaló que la dependencia trabaja en colaboración con la Asociación Mexicana para la Propiedad Intelectual (AMPPI) y la Asociación Nacional de Abogados de Empresa (ANADE) para fomentar la innovación y el crecimiento de emprendedores, creativos y científicos en el Estado.

Además, en los últimos seis años, las autoridades estatales apoyaron 50 proyectos de investigación científica para beneficio de 197 científicos, para que sean propietarios de sus emprendimientos.

"Para el Gobierno del Estado de Jalisco, el sistema de Propiedad Intelectual no es una finalidad, se le quiere dar el enfoque y el gran protagonismo de ser una herramienta de innovación", explicó Cruz Ornelas.

Juan Miguel Nava Contreras, presidente del Consejo Directivo de ANADE, destacó que "la propiedad intelectual no es simplemente una formalidad jurídica, es una defensa de la imaginación convertida en realidad".

Por su parte, Juan Rafael Amador Espinosa, presidente del Comité Occidente de ANPI, subrayó que "la música y la propiedad intelectual tienen un vínculo profundo que inspira nuestro trabajo diario".

A propósito del Día Mundial de la Propiedad Intelectual, que se celebra el 26 de abril, la SICyT destacó la importancia de proteger la creatividad y la innovación, especialmente en la industria musical, donde los derechos de autor juegan un papel fundamental en el desarrollo de nuevos proyectos y la protección de los creadores.

MILENIO
DIARIO JALISCO
Periodismo con carácter

Fecha: Miércoles 07 de Mayo del 2025	Sección: Local	Página: 08

JALISCO

Protegen ideas creativas

La Secretaría de Innovación, Ciencia y Tecnología de Jalisco conmemoró el Día Mundial de la Propiedad Intelectual con un panel centrado en la música y sus desafíos frente a la inteligencia artificial. En seis años transcurridos, la entidad ha impulsado más de mil 600 registros de propiedad intelectual y apoyado a 197 científicos en la protección de sus proyectos. Durante este evento, realizado en Ciudad Creativa Digital, se destacó la importancia de la Propiedad Intelectual como herramienta clave para la innovación, el emprendimiento artístico y el desarrollo de la industria musical.

QUADRATIN Jalisco

Fecha: Miércoles 07 de Mayo del 2025	Sección: Local	Página: 07

Se une Jalisco al Día de la Propiedad Intelectual

Redacción/Quadratín Jalisco

El Gobierno de Jalisco a través de la Secretaría de Innovación, Ciencia y Tecnología, se sumó a la conmemoración del Día Mundial de la Propiedad Intelectual, en este año giró con temática en torno a la música.

En los últimos seis años Jalisco impulsó mil 668 procesos de protección de figuras de Propiedad Intelectual, incluyendo registros de marcas, patentes y productos.

También se apoyaron 50 proyectos de investigación científica, para beneficio de 197 científicos para que sean propietarios de sus emprendimientos.

El Gobierno del Estado, dio a conocer que en colaboración con la Asociación Nacional de Abogados de Empresa (ANADE) y la Asociación Mexicana para la Propiedad Intelectual (AMPPI), se llevó a cabo el panel La PI y la música: Al ritmo de la PI, en Ciudad Creativa Digital, donde se abordaron temas especializados en propiedad intelectual y los desafíos vinculados a la música y la inteligencia artificial.

Diario antena noticias
www.antenanoticias.com.mx

Fecha: Miércoles 07 de Mayo del 2025	Sección: Local	Página: 09

La música fue el eje central

Jalisco se suma al Día Mundial de la Propiedad

Por medio de la Secretaría de Innovación, Ciencia y Tecnología (SICyT), el Gobierno de Jalisco se sumó a la conmemoración del Día Mundial de la Propiedad Intelectual (PI), cuya temática de este año gira en torno a la música como eje central.

La fecha es importante ya que en los últimos seis años Jalisco ha impulsado mil 668 procesos de protección de figuras de Propiedad Intelectual, incluyendo registros de marcas, patentes y productos. También ha brindado apoyo a 50 proyectos de investigación científica en beneficio de 197 científicos para que estos sean propietarios de sus emprendimientos.

Al respecto, Larisa Cruz Ornelas, directora general de Ciencia y Desarrollo Tecnológico de la SICyT, destacó la importancia del emprendimiento artístico y de cómo el registro en los derechos de autor, marcas, patentes y diseños industriales protegen las creaciones.

"La innovación ayuda y es un fuerte incentivo para la competitividad de los estados y las naciones, por lo tanto, está en la agenda del estado y siempre ha sido un compromiso no como un programa, sino como un sistema que puedan absorber los emprendedores y en este caso las y los creativos", dijo Cruz Ornelas.

En el marco de la celebración del Día Mundial de la Propiedad Intelectual, la Asociación Nacional de Abogados de Empresa (ANADE) y la Asociación Mexicana para la Propiedad Intelectual (AMPPI), organizaron el panel "La PI y la música: Al ritmo de la PI", en Ciudad Creativa Digital, donde se abordaron temas especializados en propiedad intelectual y los desafíos vinculados a la música y la inteligencia artificial.

El panel contó con la moderación de Sergio Soriano, Abogado Especialista en PI, y la participación de expertos como Rosario Sígala, Subdirectora del Departamento Legal de Alzada Corp; Javier Uhthoff, Jefe del Departamento de Derechos de Autor en Uhthoff S.C. y Saúl Vargas, Titular de SEVH Estudio Legal S.C.; personalidades reconocidas por su trayectoria en el ámbito de la música y la propiedad intelectual.

El Diario NTR
PERIODISMO CRÍTICO

Fecha: Miércoles 07 de Mayo del 2025	Sección: Portada	Página: P / P

ENDUTIH 2024

Sin acceso a Internet, un millón de jaliscienses

GUADALAJARA

El Instituto Nacional de Estadística y Geografía (Inegi) publicó ayer los resultados de la Encuesta Nacional sobre Disponibilidad y Uso de Tecnologías de la Información en los Hogares (Endutih) 2024 en la que evidenció que en Jalisco hay un millón de personas sin acceso a Internet.

La encuesta identifica el uso de la tecnología en la población de 6 años y más, y mide, además del acceso y uso de Internet, también a una computadora, celular, comercio y banca electrónica, radio, televisión abierta, *streaming* y dispositivos inteligentes.

Jalisco estuvo por encima del indicador nacional en cuanto acceso a Internet, ya que 80.9 por ciento de los hogares lo tienen; en contraste, un millón 424 jaliscienses no tenían, de los que poco más de la mitad es porque no sabe cómo utilizarlo.

Además, 21.8 por ciento dijo que no tiene acceso a Internet porque no le interesa o no lo necesita, y 10 por ciento porque en donde vive no hay acceso generalizado a este servicio.

El Diario NTR
PERIODISMO CRÍTICO

Fecha: Miércoles 07 de Mayo del 2025	Sección: Local	Página: 05

Un millón de jaliscienses, sin acceso a Internet

80.9 POR CIENTO DE LOS HOGARES SÍ TIENE EL SERVICIO

El dato corresponde a la Encuesta Nacional sobre Disponibilidad y Uso de Tecnologías de la Información en los Hogares 2024, **cuyos resultados fueron liberados este martes por el Inegi**

El Instituto Nacional de Estadística y Geografía (Inegi) publicó ayer los resultados de la Encuesta Nacional sobre Disponibilidad y Uso de Tecnologías de la Información en los Hogares (Endutih) 2024, ejercicio en el que evidenció que en Jalisco hay un millón de personas sin acceso a Internet.

El Inegi precisa que "la encuesta identifica el uso de la tecnología en la población de 6 años y más. La información resulta útil para la toma de decisiones y diseño de políticas públicas en la materia". Además del acceso y uso de Internet, este ejercicio mide el comercio y banca electrónica, radio, televisión abierta, streaming y dispositivos inteligentes.

A nivel nacional el Inegi detectó que en 2024 el 73.6 por ciento de la población contaba con acceso a Internet en sus hogares. Las entidades con porcentajes más altos fueron Ciudad de México y Sonora, ambas con 84.4 por ciento, les siguió Nuevo León, con 83.7 por ciento.

En contraste, los estados que presentaron los porcentajes más bajos de hogares con acceso a Internet fueron Guerrero, con 58.9 por ciento, Oaxaca, con 55.5, y Chiapas con 50.7.

Jalisco estuvo por encima del indicador nacional, ya que el 80.9 por ciento de los hogares dijo sí contar con acceso a la web, lo que significó que el 87.7 por ciento de la población, 7 millones 128 mil 465 jaliscienses, sí tenían este servicio.

Pero eso a la par significó que 1 millón 424 jaliscienses no tenían acceso a Internet el año pasado. De ellos, el 51.6 por ciento dijo no tener este servicio porque no sabe cómo utilizarlo, lo que representó que más de medio millón de personas que radican en Jalisco tienen desconocimiento de cómo usar esta herramienta en su día a día.

Además, 21.8 por ciento dijo que no accede a Internet porque no le interesa o no lo necesita, mientras que el 10 por ciento, que se traduce en 100 mil 197 personas, no usa esta herramienta porque en el lugar donde vive no hay acceso generalizado al servicio. El resto de la población aludió a otras causas como falta de recursos económicos, por discapacidad, por seguridad o privacidad, porque no se lo permiten, entre otras.

Los que sí tienen acceso al servicio lo utilizan principalmente para buscar información, comunicarse, entretenerse, como apoyo en la educación, redes sociales y ver videos. En menor medida es usado para actividades escolares o laborales, pagos o cobros digitales, compras o ventas, leer, interactuar con el gobierno, entre otras.

TWITTER
@ntrguadalajara

ISSUU
ntrguadalajara

WWW
ntrguadalajara.com
NTR
MEDIOS DE COMUNICACIÓN

MURAL
EXPRESIÓN DE JALISCO

Fecha: Miércoles 07 de mayo del 2025	Sección: Comunidad	Página: 03

Inicia hoy Cónclave para elegir al nuevo Pontífice

Prevén que continúe legado de Francisco

Esperan expertos que Papa electo tenga ideas afines a Jorge Bergoglio

MARIANA QUINTERO

El nuevo Pontífice que será elegido tras la muerte del Papa Francisco podría continuar con su legado caracterizado por la corriente jesuita, señalaron académicos de la Universidad de Guadalajara (UdeG).

El Cónclave para la elección del nuevo Papa iniciará hoy.

"La mayoría de los Cardenales que se van a presentar en el Cónclave no se alinean hacia la derecha radical, ni tradicionalista. Hay Cardenales que son moderadamente conservadores, pero esa disputa entre tradicionalistas y reformadores, no creo que se esté dando", afirmó Fabián Acosta Rico, investigador del Centro de Estudios de Religión y Sociedad.

"De llegar un Cardenal conservador, sería un conservador moderado, no radical (...) hay un resurgimiento de la derecha, pero dentro de la Iglesia los que se inclinan a estas posturas siguen siendo todavía una minoría (...) entonces apostaría a que vamos a tener un continuador del Papa Francisco", expuso.

Al respecto, el académico integrante del mismo Centro, Heriberto Vega Villaseñor, mencionó que la gestión de Jorge Mario Bergoglio fue "controversial", pues estuvo caracterizada por ofrecer su apoyo a personas en situaciones de vulnerabilidad.

Por ejemplo, tuvo acercamientos con la población de la diversidad sexual, personas migrantes y personas privadas de su libertad.

"Todos estos símbolos fueron abriendo brecha para una primavera de la Iglesia (...) el reto ahora es plantearse si continúan por ese camino que abrió Francisco, o regresar. Creemos que como el 80 por ciento de los Cardenales fueron nombrados por el Papa Francisco, se apunta un poco más a seguir la misma línea pastoral", dijo.

"Hay Cardenales papables que podrían ser una vuelta al conservadurismo más fuerte, que no creemos que tengan mucha posibilidad. Algunos son más bien moderados, que quizás puedan generar consensos entre las posturas más radicales de un extremo y otro", abundó.

En el Cónclave, participarán 133 Cardenales de 70 países; Italia será el de mayor representatividad, con 17.

En el caso de México estarán presentes los Cardenales Francisco Robles Ortega, Arzobispo de Guadalajara, y Carlos Aguiar Retes.

"Esperemos que el Papa que venga asuma los retos de esta posmodernidad, esta posmodernidad que nos tiene en vilo con dos guerras importantes, una entre Palestina e Israel, y otra entre Rusia y Ucrania", enfatizó Acosta Rico.

"Estamos ante un mundo que enfrenta varios retos, no solo los que comprometen la paz entre las naciones, también es un mundo que se abre a las nuevas tecnologías, la inteligencia artificial, la migración, el calentamiento global", señaló.

Heriberto Vega Villaseñor y Fabián Acosta Rico esperan que el Papa que sea electo tenga ideas similares a las que tuvo Francisco.

Se alista Cardenal Robles

MAGGIE URZÚA

El Arzobispo de Guadalajara, José Francisco Robles Ortega, será uno de los 133 Cardenales que elegirán al nuevo Papa de la Iglesia católica, pero que también tiene derecho a ser electo.

Robles Ortega, de 76 años, entrará a la Capilla Sixtina a las 8:30 horas (16:30 horas, tiempo de Roma). Antes, registró su participación en las reuniones preparatorias del Colegio Cardenalicio.

El lunes acudió a la Décima Congregación General de los Cardenales Electores, desarrollada en el Aula del Sínodo, en El Vaticano.

El domingo ofició una misa en el templo de Santa Maria della Presentazione.

Robles Ortega participó en el Cónclave en el que se eligió Papa a Jorge Mario Bergoglio, en 2013.

El Diario NTR
PERIODISMO CRÍTICO

Fecha: Miércoles 07 de Mayo del 2025	Sección: Local	Página: 05

AL EJECUTIVO

Plantean relevos para direcciones de Civiles

La Universidad de Guadalajara (UdeG) dio a conocer que ya presentó al gobierno de Jalisco los perfiles propuestos para las direcciones de los Hospitales Civiles, mientras que el gobernador Pablo Lemus Navarro se dijo listo para emitir la totalidad de los nombramientos tras una modificación en las candidaturas.

La máxima casa de estudios de Jalisco destacó que, conforme al marco normativo vigente, la rectora general de la UdeG, Karla Planter Pérez, envió las propuestas para designación de las y los directores de los Hospitales Civiles de Guadalajara.

Para asumir la dirección del organismo público descentralizado Hospital Civil de Guadalajara (HCG) se propuso a María Elena González González, mientras que Héctor Enrique Montes Muñoz fue propuesto para ocupar la dirección del HCG Fray Antonio Alcalde y Rafael Santana Ortiz para dirigir el HCG Juan I. Menchaca.

Respecto a la dirección general del Hospital Civil de Oriente, la propuesta inicial fue el doctor Carlos Silva Maciel; sin embargo, se acreditó que su plaza actual es de profesor asociado y no de profesor titular, por lo que posteriormente se propuso a Jaime Briseño Ramírez.

Al conocer esa modificación, el gobernador tuiteó lo siguiente: "Me da mucho gusto informarles que después de reunirme esta tarde con la Rectora de la @udg_oficial, @KarlaPL, y con la modificación que nos hicieron llegar, podremos emitir la totalidad de los nombramientos del @HospitalCivil".

MILENIO DIARIO JALISCO
Periodismo con carácter

Fecha: Miércoles 07 de Mayo del 2025	Sección: Local	Página: 06

Gobernador avala los perfiles para Hospitales Civiles

Nombramientos. Lemus confirmó que será entre el martes 6 y el miércoles 7 de mayo cuando se concrete

DIANA BARAJAS
GUADALAJARA

El gobernador de Jalisco, Pablo Lemus, avaló los perfiles propuestos por la rectora de la Universidad de Guadalajara, Karla Planter, para encabezar los Hospitales Civiles de Guadalajara y el Organismo Público Descentralizado (OPD) que los administra. El mandatario estatal confirmó que será entre este martes 6 y el miércoles 7 de mayo cuando se concrete el acuerdo para los nombramientos en el Hospital Civil Fray Antonio Alcalde, el Hospital Civil Juan I. Menchaca y el propio OPD Hospital Civil de Guadalajara.

"Yo los veo bien, yo los veo bien a los perfiles que nos propusieron. Vamos a tener un nuevo diálogo en la tarde y yo espero que hoy o mañana queden aprobados", declaró Lemus durante un acto público. Subrayó que los perfiles presentados cumplen con los criterios técnicos y de trayectoria que había solicitado desde el inicio del proceso.

"El acuerdo con la rectora era evitar cualquier nombramiento de carácter político y privilegiar perfiles de carrera, personas formadas dentro de los propios Hospitales Civiles. La propuesta que ella me ha presentado prácticamente en todos los casos cumple con esos requisitos", añadió el gobernador.

La decisión forma parte del proceso de transición administrativa y renovación institucional de los Hospitales Civiles, que son considerados pilares fundamentales del sistema de salud pública en el estado. Estos hospitales no solo brindan atención médica a miles de personas de escasos recursos, sino que también fungen como centros de formación académica y práctica clínica para los estudiantes de medicina de la Universidad de Guadalajara.

El respaldo del gobierno estatal a las propuestas universitarias marca un momento de cooperación institucional entre la Casa de Estudios y el Poder Ejecutivo, en un contexto en el que ambas instancias han buscado tender puentes tras años de tensiones políticas. La designación de estos cargos será clave para garantizar la estabilidad y calidad en los servicios médicos que brindan los Hospitales Civiles.

Aunque no se han hecho públicos los nombres de las personas propuestas, fuentes cercanas al proceso señalan que se trata de profesionales con amplia experiencia en la gestión hospitalaria y con una trayectoria consolidada dentro del sistema de salud pública de Jalisco.

Se espera que, una vez oficializados los nombramientos, se dé a conocer un plan de trabajo conjunto que permita fortalecer los servicios de salud, mejorar las condiciones laborales del personal médico y administrativo, y avanzar en la modernización de la infraestructura hospitalaria.

Diario antena noticias
www.antenanoticias.com.mx

Fecha: Miércoles 07 de Mayo del 2025	Sección: Local	Página: 06

Propuestas por la UdeG

Lemus avala direcciones para los Hospitales Civiles

- **La Casa de Estudios precisó que los perfiles propuestos cumplieron con todos los requisitos**

La rectora de la Universidad de Guadalajara, Karla Planter envió al Gobernador de Jalisco, Pablo Lemus Navarro, sus propuestas para la designación de las y los directores de los Hospitales Civiles de Guadalajara.

Para ocupar la Dirección del Organismo Público Descentralizado (OPD) Hospital Civil de Guadalajara se postuló a María Elena González González, hasta hace unos días directora del Hospital Civil de Oriente. Tiene 12 años y 8 meses de antigüedad al servicio de esta Casa de Estudio y ha sido la primera mujer neurocirujana egresada del HCG.

Rafael Santana Ortiz, hasta hace unos días director del Antiguo Hospital Civil, fue propuesto para el Hospital Civil de Guadalajara "Juan I. Menchaca". Es profesor Docente Titular B y cuenta con una antigüedad de 35 años al servicio de esta Casa de Estudio.

Para la Dirección del Antiguo Hospital Civil "Fray Antonio Alcalde", se propuso a Héctor Enrique Montes Muñoz, profesor docente titular A y que cuenta con una antigüedad de 16 años al servicio de esta Casa de Estudio. Durante su gestión como subdirector general administrativo, se logró la Certificación del Hospital Civil Fray Antonio Alcalde, obteniendo el primer lugar nacional.

En tanto, Carlos Silva, fue propuesto inicialmente para la dirección del Hospital Civil de Oriente. Aunque su experiencia y expediente académico acreditarían la categoría de profesor Titular, su plaza actual es de profesor asociado (no titular).

En virtud de lo anterior, la rectora envió al Gobierno de Jalisco una nueva propuesta para el Hospital Civil de Oriente, se trata de Jaime Briseño Ramírez, profesor docente titular "A", con una antigüedad de 9 años al servicio de esta Casa de Estudio. Ha liderado el desarrollo de infraestructura clínica y de investigación.

La UdeG reiteró que todas las personas propuestas poseen una reconocida trayectoria profesional, ética y académica, y cuentan con las credenciales necesarias para conducir una de las instituciones de salud más emblemáticas de Jalisco y de México.

La tarde de este martes, el gobernador Pablo Lemus se reunió con la rectora general de la UdeG, Karla Planter y tras el diálogo, anunció en sus redes sociales que ya se podría emitir la totalidad de los nombramientos del Hospital Civil de Guadalajara. Estos son la Dirección General y las direcciones de los hospitales civiles Fray Antonio Alcalde, Juan I. Menchaca y de Oriente.

"Con esta determinación refrendamos que con diálogo y disposición, el Gobierno de Jalisco y la UdeG trabajamos en favor de la salud de las y los jaliscienses" publicó el mandatario.

MURAL
EXPRESIÓN DE JALISCO

Fecha: Miércoles 07 de mayo del 2025	Sección: Comunidad	Página: P / P

Lanzan mapa de inundaciones para celular

MARIANA QUINTERO

De cara al próximo temporal, el Instituto de Planeación y Gestión del Desarrollo (Imeplan) anunció que será lanzada una versión para teléfonos celulares del Mapa Único de Inundaciones (MUI) en su versión 2025.

La dependencia detalló que será esta semana cuando los usuarios puedan acceder a la herramienta. Se prevé que el lanzamiento pueda ser este día.

"La novedad es que la ciudadanía va a poder usarlo (el mapa) a través de 'My Maps' (de Google) para saber de qué forma se van a desplazar en la Ciudad", expuso el Director de Planeación Territorial y Gestión Urbana del Imeplan, Aldo Gil.

"El objetivo del 'My Maps' es que las personas lo puedan usar en el día a día (...) la idea es que la ciudadanía pueda tener acceso a información oficial de todos los Municipios y validada por el Instituto sobre las zonas de inundación de toda la Metrópoli", abundó.

La versión para celulares incluirá también información sobre acciones de mitigación de riesgos que han realizado los Municipios.

El funcionario explicó que en el mapa los puntos de inundación se van a clasificar con base en el tipo de afectación que generen, por ejemplo, si afectan el paso de alguna ruta de transporte, alguna ruta con alto flujo vehicular, o si se trata de pasos a desnivel.

"Van a poder identificar cuáles puntos de inundación afectan más al transporte público, cuáles a pasos a desnivel, y quizás alguien que va en carro se oriente más a ver esos puntos, y también se va a poder revisar dónde hay afectaciones a viviendas", agregó.

Hasta el año pasado el MUI solo podía consultarse a través de la página web https://sigmetro.imeplan.mx/mapa/mui.

El Diario NTR
PERIODISMO CRÍTICO

Fecha: Miércoles 07 de Mayo del 2025	Sección: Local	Página: 08

Llevarán música y baile folclórico a EU

DOS RUTAS

La gira México en el Corazón promoverá las tradiciones culturales en varias ciudades del país vecino

REFERENTE. En septiembre, tomará las principales explanadas del Times Square, en New York, al son del mariachi y con muestras de baile folclórico.

El gobernador de Jalisco, Pablo Lemus Navarro, presidió en el Centro Histórico de Guadalajara la ceremonia de inicio de la gira México en el Corazón 2025, una iniciativa cultural que busca promover las tradiciones mexicanas en diversas ciudades de Estados Unidos. Este proyecto, liderado desde hace 11 años por Sergio Suárez Ramírez, presidente del North American Institute for Mexican Advancement (NAIMA), tiene como propósito fortalecer el orgullo por la identidad mexicana y difundir su riqueza cultural.

El gobernador destacó que Jalisco es un referente de la mexicanidad a nivel global, y subrayó que la gira busca expresar gratitud a los jaliscienses radicados en Estados Unidos mediante la presentación de sus tradiciones.

La edición 2025 iniciará el 9 de mayo en Los Ángeles, California, donde se exhibirán expresiones artísticas representativas de Jalisco, junto con estampas culturales de Yucatán y Guanajuato.

La delegación, conformada por cerca de 70 personas, incluye al Ballet Folclórico Guadalajara, dirigido por Edgar Núñez, el Mariachi México en el Corazón, bajo la dirección de Jesús Cervantes, y la Banda Colores.

Suárez Ramírez enfatizó que la gira transporta no solo artistas y equipo técnico, sino también la historia, esperanza y orgullo de México.

La edición de 2025 se dividirá en dos rutas: la primera, en mayo, recorrerá la Costa Oeste, incluyendo estados como California, Oregon, Washington, Idaho y Utah, la segunda, en agosto y septiembre, abarcará el Medio Oeste, Sur y Este de Estados Unidos.

La alcaldesa de Guadalajara, Verónica Delgadillo García, resaltó la importancia de estos eventos como un puente cultural entre Guadalajara y las comunidades mexicanas en Estados Unidos.

Cabe destacar que todos los eventos de la gira son gratuitos, y en ediciones previas se han presentado en ciudades como Los Ángeles, Chicago, Nueva York y Nashville, incluyendo escenarios emblemáticos como el Times Square y el Schermerhorn Symphonic Center.

Uno de los eventos más destacados será la presentación el 16 de septiembre en Times Square, Nueva York, con la participación del Ballet Folclórico de Guadalajara y el mariachi.

El gobernador especificó que la gira es posible gracias a la colaboración entre el gobierno estatal, el gobierno de Guadalajara, organizaciones como CONFEDEJAL y FEDEJAL, así como el apoyo de empresas, universidades, sociedad civil, patrocinadores y voluntarios.

FACEBOOK
ntrguadalajara

INSTAGRAM
/ntrguadalajara

TWITTER
@ntrguadalajara

MILENIO
DIARIO JALISCO
Periodismo con carácter

Fecha: Miércoles 07 de Mayo del 2025	Sección: Local	Página: 08

GUADALAJARA. Arranca en GDL la Gira México en el Corazón 2025, que llevará música y tradiciones de Jalisco, Yucatán y Guanajuato a ciudades de EU como parte de un esfuerzo cultural.

MURAL
EXPRESIÓN DE JALISCO

Fecha: Miércoles 07 de mayo del 2025	Sección: Cultura	Página: 06

Cortesía Sasha Onyshchenko

Aspectos de la obra "Reckless Underdog", de la compañía canadiense Rubberband.

Abrirá compañía canadiense Festival de Mayo

REBECA PÉREZ VEGA

Un escenario que se transforma tres veces para contar una sola historia. Un cuerpo que viaja desde las calles de Los Ángeles hasta los teatros de Montreal. Una técnica de danza que nace del cruce entre lo académico y lo urbano.

Eso es "Reckless Underdog", una obra de la compañía canadiense Rubberband, que será la encargada de abrir el telón del Festival Cultural de Mayo, que este año tiene a Canadá como país invitado de honor.

El director y fundador de la compañía, Víctor Quijada describe que "Reckless Underdog" es una especie de autobiografía en movimiento.

"Esta obra es una exploración de mi recorrido como bailarín, pero también de mi identidad. Es una pieza en tres actos, sí, pero también son tres mundos que representan etapas de mi vida", afirma el coreógrafo y bailarín estadounidense, hijo de migrantes mexicanos.

"El primer acto es el Rubberband Method a través de un lente clásico, no es ballet clásico como tal, pero es nuestra técnica filtrada por esa estética. El segundo acto se enfoca más en la danza teatro, es una investigación de las emociones, de cómo amplificamos memorias en escena. Y el tercero es un homenaje a la danza callejera, a eso con lo que crecí", explica el coreógrafo formado en la cultura chicana de Los Ángeles.

Rubberband, fundada en 2002 por Quijada, ha buscado hacer una síntesis entre la herencia del ballet clásico y el lenguaje urbano del breakdance, con una estética que busca desafiar las etiquetas a partir de un lenguaje híbrido.

Las funciones de Reckless Underdog se realizarán el 8 y 9 de mayo, a las 20:00 y a las 20:30 horas, respectivamente, en el Teatro Degollado. Los boletos ya están disponibles en las taquillas del teatro y a través del sistema Ticketmaster.

LA CRONICA DE HOY JALISCO

Fecha: Miércoles 07 de Mayo del 2025	Sección: Metrópoli	Página: 02

Jalisco destaca en el Tianguis Turístico con acuerdos y reconocimientos

El trabajo de la delegación estatal se enfocó a conectividad, promoción turística y colaboración internacional

Folclore jalisciense

Francisco Armenta
nacional@cronica.com.mx

La delegación de Jalisco ha tenido un desempeño destacado en el Tianguis Turístico de este año, logrando reuniones de negocio y firmas de acuerdos que prometen impulsar el sector turístico en el estado.

En entrevista con Michelle Fridman Hirsch, Secretaría de Turismo de Jalisco, se resaltó el trabajo de la delegación estatal que se enfocó en promover la conectividad, la promoción turística y la colaboración internacional, lo que ha generado un gran interés en los destinos turísticos de Jalisco.

Además de la presencia de marcas, agencias de viajes y personalidades relacionadas con el turismo, en el Tianguis Turístico instalaron un vistoso stand con el tema del tequila y el mariachi que son parte del folclor de Jalisco

"La verdad es que nos fue muy bien, tuvimos más de 1500 citas de negocio y eso fue posible gracias a que llevamos una delegación muy amplia con jalisciense de diferentes regiones, no solamente de Guadalajara, también de Puerto Vallarta, de Costalegre y de los Pueblos Mágicos. Y una gran cantidad de citas de negocio, un 14% más de lo que se tuvo en el último Tianguis Turístico", nos comenta Michelle Fridman.

Además de la presencia de marcas, agencias de viajes y personalidades relacionadas con el turismo, en el Tianguis Turístico instalaron un vistoso stand con el tema del tequila y el mariachi que son parte del folclor de Jalisco.

Como parte de la promoción, desde el primer día se realizó una activación de destino en San Diego, California, con agencias de viaje y medios de Tijuana, y nos anunció la Secretaría que están por empezar una gira entre San Diego, Los Ángeles y San Francisco para terminar de fortalecer estos mercados.

Entre los temas de promoción en las citas de negocios, destacó la Ruta del Tequila y la Ruta de la Raicilla, así como dar a conocer que en septiembre Jalisco será la sede del Concurso Mundial de Destilados (Spirits Selection by Concours Mondial de Bruxelles), un evento de talla internacional que premia a las bebidas espirituosas de todo el mundo.

¡JALISCO, LISTO PARA EL MUNDIAL 2026!

Respecto a la promoción del Mundial 2026, nos cuenta que llevaron, junto con las otras dos sedes mexicanas: Ciudad de México y Monterrey, toda la información de preparación para el Mundial, incluso se realizó un panel junto con Gabriela Cuevas como representante de México para la Copa Mundial FIFA 2026.

LA CRÓNICA DE HOY JALISCO

Fecha: Miércoles 07 de Mayo del 2025	Sección: Metrópoli	Página: 03

Michelle Fridman Hirsch, Secretaría de Turismo de Jalisco, en el Tianguis Turístico 2025

Entre los temas de promoción en las citas de negocios, destacó la Ruta del Tequila y la Ruta de la Raicilla, así como dar a conocer que en septiembre Jalisco será la sede del Concurso Mundial de Destilados (Spirits Selection by Concours Mondial de Bruxelles), un evento de talla internacional que premia a las bebidas espirituosas de todo el mundo

> Jalisco está listo para recibir el Mundial, pero también para recibir otros grandes eventos

Fridman Hirsch, nos cuenta que dentro de lo que se denomina "Diálogo de Capitanas y Capitanes de la Industria", en el Tianguis Turístico 2025, inaugurado por la Secretaria de Turismo del Gobierno de México, Josefina Rodríguez Zamora, se realizó un espacio de conversación donde, líderes del sector, sostuvieron un panel sobre la Copa Mundial FIFA 2026.

"Jalisco ya está listo para recibir el Mundial", comenta Fridman, quien respondió cómo se está preparando el estado, si bien es la tercera ocasión que la entidad es sede de un evento de esta magnitud, Jalisco constantemente recibe mundiales de todo tipo, con dimensiones distintas en cuanto a ocupación, pero siempre cumpliendo con creces las expectativas y más ahora que Jalisco transita por una etapa de crecimiento y expansión en la infraestructura y la conectividad de dos de sus aeropuertos, que son de los más importantes del país, así como en la oferta hotelera que también se encuentra en amplio crecimiento.

"Jalisco está listo para recibir el Mundial, pero también para recibir otros grandes eventos".

La titular también mencionó que se recibieron varios importantes reconocimientos, entre los que están el de Puerto Vallarta como uno de los 10 destinos top del país por TripAdvisor; la Ruta del Tequila por su gastronomía, otorgado por México Desconocido; se reconoció a Guadalajara como destino MICE (reuniones, incentivos, conferencias y exposiciones), y a Tlaquepaque como Pueblo Mágico por el Grupo Excelencias.

TEMPORADA DE SEMANA SANTA Y PASCUA: "Nos fue muy bien, cerramos con 3.3 millones en persona, que es un 16% más de las que tuvimos en la misma temporada de 2024, estamos hablando de una derrama económica aproximadamente de 9 mil 200 millones de pesos que es un 17% más que el año pasado", asegura.

Y destacó que, no obstante que las playas del estado salieron limpias en la última evaluación de la Cofepris, se realizará una certificación de playas Blue Flag, reconocimiento internacional para las playas que cumplen con altos estándares de calidad ambiental, seguridad, servicios y sostenibilidad.

Así que pese a coyunturas complejas que pudieran afectar al sector turístico, asegura que Jalisco tiene un excelente desempeño •

Diario antena noticias
www.antenanoticias.com.mx

Fecha: Miércoles 07 de Mayo del 2025	Sección: Local	Página: 09

Llevará folclor jalisciense

Arranca en Estados Unidos la gira México en el Corazón 2025

El mariachi, el tequila y el folclor de Jalisco recorrerán Estados Unidos con la gira México en el Corazón 2025, que arrancó este lunes en el Centro Histórico de Guadalajara. Se trata de una propuesta impulsada por el gobernador del estado, Pablo Lemus Navarro, y la organización NAIMA (The North American Institute for Mexican Advancement), para llevar la cultura mexicana hasta la comunidad migrante y reforzar el orgullo por nuestras raíces.

Más de 70 artistas, músicos y bailarines participarán en la gira que llegará a distintas ciudades de la Unión Americana. "Jalisco marca la mexicanidad en cualquier parte del mundo", aseguró Lemus al despedir a los dos autobuses que partieron rumbo a California.

La gira se dividirá en dos rutas: en mayo será la primera, por la Costa Oeste: California, Oregón, Washington, Idaho y Utah. Y la segunda en agosto y septiembre, por el Medio Oeste, el Sur y el Este de EE.UU.

Uno de los eventos estelares se realizará el 16 de septiembre en Times Square, Nueva York, donde el Ballet Folclórico Guadalajara y el Mariachi México en el Corazón pondrán a vibrar una de las plazas más famosas del planeta. Además de Jalisco, este año se integrarán estampas culturales de Yucatán y Guanajuato.

Sergio Suárez Ramírez, presidente de NAIMA, informó que esta edición tendrá como protagonistas al Ballet Folclórico Guadalajara, bajo la dirección del maestro Edgar Núñez, al Mariachi México en el Corazón, que dirige Jesús Cervantes, y a la Banda Colores.

"En estos dos autobuses que están por salir rumbo a Costa Oeste de Estados Unidos, llevan mucho más que vestuarios, músicos, bailarines y equipo técnico. Llevan historia, llevan esperanza, llevan orgullo y el reflejo de un México que sigue brillando dentro y fuera de nuestras fronteras", expuso.

Es importante destacar que los eventos de México en el Corazón son completamente gratuitos. En años anteriores esta gira

se ha presentado en ciudades como Las Vegas, Los Ángeles, San Francisco, Portland, Seattle, Vancouver, Chicago, Nueva York, Nashville, Houston, entre otras.

También han conquistado escenarios como Boetcher Concert Hall, en Denver, el Schermerhorn Symphonic Center, en Nashville o en el Times Square, en Nueva York. El registro para los boletos y los detalles de la gira se pueden consultar en la página https://mexicoenelcorazon.org/ .

Esta iniciativa cobra vida año con año gracias a la colaboración de organizaciones, grupos empresariales, universidades y gobiernos en ambos países, así como el trabajo de la sociedad civil, patrocinadores y voluntarios.

QUADRATIN Jalisco

Fecha: Miércoles 07 de Mayo del 2025	Sección: Local	Página: 05

Llevará Jalisco su música y folclor a Estados Unidos

Redacción/Quadratín Jalisco

Para fomentar el orgullo por la identidad mexicana y promover las tradiciones culturales en Estados Unidos, el gobernador de Jalisco, Pablo Lemus, dio el banderazo de arranque de la Gira México en el Corazón 2025.

En el Centro Histórico de Guadalajara se puso en marcha esta iniciativa, encabezada desde hace 11 años por Sergio Suárez Ramírez, presidente de The North American Institute for Mexican Advancement -NAIMA por sus siglas en inglés-.

"Jalisco es el referente. Jalisco sin duda alguna marca la mexicanidad en cualquier parte de Estado Unidos o en cualquier parte del mundo (…) ¿Qué es lo que vamos a hacer? Pues llevar un poco de esa gratitud que tenemos a todos los jaliscienses en los Estados Unidos, con nuestras tradiciones, a través de México en el Corazón", afirmó el Gobernador.

Gobierno de Jalisco

Se dio el banderazo a la Gira México en el Corazón 2025.

publimetro

Fecha: Miércoles 07 de mayo del 2025	Sección: Local	Página: 02

Pablo Lemus encabeza inicio de gira de arte jaliscienses a EE. UU.

Avance. La gira de este año se realizará durante los meses de mayo, agosto y septiembre en estados como California, Oregón y Washington

Mariana Sánchez

Como parte del objetivo de iniciar con un recorrido cultural que llevará las tradiciones de México por distintas ciudades de Estados Unidos, el gobernador de Jalisco, Pablo Lemus, encabezó desde el Centro Histórico de Guadalajara el arranque de la gira "México en el Corazón" 2025.

El objetivo de esta iniciativa, encabezada desde hace 11 años por Sergio Suárez Ramírez, presidente de The North American Institute for Mexican Advancement (NAIMA por sus siglas en inglés), es fomentar el orgullo por la identidad mexicana y promover las tradiciones culturales de México en Estados Unidos

Gira arrancará en Los Ángeles

La gira 2025 comienza el viernes 09 de mayo en Los Ángeles, California, para presentar a la comunidad mexicoamericana y al público en general, lo más representativo de la música y danzas jalisciense y, este año, de estampas provenientes de Yucatán y Guanajuato.

Sergio Suárez Ramírez, presidente de NAIMA, informó que esta edición tendrá como protagonistas al Ballet Folclórico Guadalajara, bajo la dirección del maestro Edgar Núñez, al Mariachi México en el Corazón, que dirige Jesús Cervantes, y a la Banda Colores.

Cerca de 70 personas, entre artistas y staff profesional, viajarán desde Jalisco, cuna del mariachi, el tequila y las tradiciones de México hacia distintos puntos de Estados Unidos.

"En estos dos autobuses que están por salir rumbo a Costa Oeste de Estados Unidos, llevan mucho más que vestuarios, músicos, bailarines y equipo técnico. Llevan historia, llevan esperanza, llevan orgullo y el reflejo de un México que sigue brillando dentro y fuera de nuestras fronteras", agregó Suárez Ramírez.

Talento. El 16 de septiembre Jalisco tomará las principales explanadas del Times Square, en New York, al son del mariachi y con muestras de baile folclórico. / CORTESÍA

"Jalisco es el referente. Jalisco sin duda alguna marca la mexicanidad en cualquier parte de Estados Unidos o en cualquier parte del mundo (...) ¿Qué es lo que vamos a hacer? Pues llevar un poco de esa gratitud que tenemos a todos los jaliscienses en los Estados Unidos, con nuestras tradiciones, a través de México en el Corazón"

Pablo Lemus
Gobernador de Jalisco

MILENIO DIARIO JALISCO
Periodismo con carácter

Fecha: Miércoles 07 de Mayo del 2025	Sección: Local	Página: 08

LAGOS DE MORENO

Sostienen diálogo cultural regional

En la Casa de la Cultura de Lagos de Moreno se llevó a cabo una mesa de diálogo entre autoridades culturales y representantes de los 20 municipios de las regiones Altos Norte y Altos Sur, como parte de las Reuniones Regionales impulsadas por la Secretaría de Cultura de Jalisco. El objetivo de estas reuniones fue identificar necesidades de este sector, acercar programas estatales y fortalecer la conservación del patrimonio y el impulso a proyectos culturales locales, reafirmando el compromiso de llevar la cultura más allá de la Zona Metropolitana de Guadalajara.

QUADRATIN Jalisco

Fecha: Miércoles 07 de Mayo del 2025	Sección: Local	Página: 07

Atiende Cultura necesidades regionales

Redacción/Quadratín Jalisco

Se celebró una mesa de diálogo con los municipios que conforman las regiones Altos Norte y Altos Sur del Estado, a fin de atender las necesidades del sector cultural de Jalisco.

Las y los directores, regidoras, regidores, presidentas y presidentes municipales tuvieron un acercamiento con las y los titulares de las áreas de la Secretaría de Cultura que se encargan del trabajo de vinculación con el interior del Estado.

El evento, que se llevó a cabo en la Casa de la Cultura de Lagos de Moreno, estuvo encabezado por Gerardo Ascencio Rubio, secretario de Cultura de Jalisco, y Edgar González Chávez, presidente Municipal de Lagos de Moreno.

También se tuvo la participación de representantes de los 20 municipios que conforman ambas regiones alteñas, quienes conocieron los programas y actividades de la SC. Gerardo Ascencio Rubio, secretario de Cultura, agradeció la nutrida respuesta a la convocatoria para participar en este encuentro.

EL INFORMADOR
DIARIO INDEPENDIENTE

Fecha: Miércoles 07 de Mayo del 2025	Sección: Local	Página: 09

Vive la experiencia dancística de "Reckless Underdog"

Todo está listo para que del 8 al 30 de mayo la ciudad se llene de arte con el FCM, y este espectáculo de danza canadiense será el que inaugure esta fiesta en el Teatro Degollado

El arranque de la edición 28 del Festival Cultural de Mayo (FCM) en Guadalajara está a la vuelta de la esquina con Canadá como invitado de honor. Del 8 al 30 de este mes, la ciudad se alista para recibir una variada agenda cultural y artística que ofrecerá a los tapatíos grandes experiencias en distintas disciplinas, desde la fotografía hasta la música, pasando por las artes circenses y la danza.

Como parte de las actividades inaugurales, el Teatro Degollado recibirá el show "Reckless Underdog", de la compañía Rubberband; el espectáculo contará con la presencia de doce bailarines en una coreografía de tres actos, en los que se atravesarán distintas maneras de hacer y entender el baile que, aunque parten de la danza, pueden parecer irreconciliables entre sí, una fusión de ballet clásico, una transición más experimental y una probada de movimientos urbanos a través del "break cypher".

"Reckless Underdog" se presentará el jueves 8 y el viernes 9 de mayo, a las 20:00 y 20:30 horas, respectivamente. Sin duda, este espectáculo es una muestra de talento canadiense que, además, tendrá su estreno, por primera vez, en América Latina, así lo expresó Sergio Alejandro Matos, director general del FCM, haciendo hincapié en la gran calidad artística del espectáculo que llegará a Guadalajara en el contexto de este evento cultural.

"Estamos muy contentos de traer 'Reckless Underdog' al Festival Cultural de Mayo en Jalisco", contó Matos, quien tomó la decisión de traer el espectáculo a la ciudad luego de quedar fascinado con el gran valor artístico del mismo cuando lo presenció en Quebec. "Cuando lo vi en Canadá, no dudé de que sería perfecto para inaugurar el Festival Cultural de Mayo. Es un show muy completo, muy profesional, muy íntimo y muy atractivo, y tenemos el gusto de tener con nosotros a Víctor Quijada, un gran artista, director y coreógrafo de 'Reckless Underdog', y una figura muy importante en la danza de América".

Destello de talento

"Reckless Underdog", montaje coreografiado por Víctor Quijada, está compuesto de tres actos que, aunque distintos, conforman un todo. Cada acto es un despliegue de un estilo de danza en particular, que va desde lo clásico hasta lo experimental; desde lo solemne hasta lo contemporáneo y callejero.

Víctor Quijada, director del espectáculo —y quien compartió su gran alegría por traer el espectáculo por primera vez a América Latina, en concreto a Guadalajara—, plasmó en la danza todas las inquietudes artísticas que tenía desde que fue joven y bailó en clubes de hip-hop, desde que experimentó en el baile callejero, creando así una redefinición del movimiento que se cuestiona a la danza misma. Hijo de padres mexicanos, crecido en Los Ángeles, y radicado ahora en Quebec, "Reckless Underdog" es el resultado de años y años de experimentación a través de las muchas posibilidades que tiene el baile. Así comentó el director el proceso creativo que llevó a este espectáculo: "Intenté no separar las influencias que tuve, sino dar espacio para que esas influencias de danza callejera, danza clásica y danza contemporánea pudieran hacer un nuevo idioma, otro idioma corporal", contó Víctor Quijada.

"Llevo 22 años en esta búsqueda, ya "Reckless Underdog" tiene doce bailarines y todos están entrenados en el método "Rubberband", que es algo que se ha desarrollado en ese desafío de traer bailarines urbanos, clásicos y contemporáneos", agregó.

"Rubberband" es el método que resulta de fusionar estos tres estilos distintos para crear un nuevo lenguaje corporal que, a la vez que permite la coexistencia de maneras distintas de bailar, también conjuga las filosofías correspondientes a cada manera de hacer la danza. Así lo explicó el creador:

"No solamente son idiomas de baile diferentes; son filosofías diferentes. Entonces 'Rubberband' da espacio a una nueva filosofía; cómo acercarse a un movimiento y a un espacio. Lo que quería lograr era construir un puente donde los idiomas de baile pudieran ocupar un campo igual en este puente. Es una obra en tres actos; 'Rubberband' a través de un filtro de ballet clásico, la segunda es a través de investigación de emociones y cómo amplificar memorias, y el tercer mundo es un homenaje a la danza callejera", compartió Víctor Quijada.

VÍCTOR QUIJADA. El coreógrafo presentará el espectáculo inaugural del FCM.

Conoce a Víctor Quijada

Con una amplia y reconocida trayectoria como director y coreógrafo, Víctor Quijada ha construido una propuesta coreográfica única que cruza la energía del hip-hop, la precisión del ballet y la potencia escénica de la danza contemporánea. Este año fue condecorado con la Medalla de la Coronación del Rey Carlos III por su trayectoria y su aporte a la danza contemporánea en Canadá y en el mundo. Con cerca de cuarenta creaciones y colaboraciones en Canadá y el extranjero, recibió el premio por diversidad cultural en el Prix de la Danse de Montréal.

AGÉNDALO

Danza en tres actos

"Reckless Underdog" inaugura el Festival Cultural de Mayo, en Guadalajara, con dos funciones: el 8 de mayo, a las 20:00 horas y 9 de mayo, a las 20:30 horas, en el Teatro Degollado; boletos desde 150 pesos.

EL INFORMADOR
DIARIO INDEPENDIENTE

Fecha: Miércoles 07 de Mayo del 2025	Sección: Local	Página: 09

AGENDA DE EVENTOS IMPERDIBLES

El Festival Cultural de Mayo, en su edición número 28, alista una agenda de actividades culturales y artísticas con Canadá como invitado de honor, celebrando y fortaleciendo los lazos que unen a ambas naciones, y con la intención de recuperar el espacio público y de llevar el arte a todos los sectores de la sociedad tapatía.

Tendrá proyecciones y estrenos de películas, obras de teatro y circo contemporáneo, presentaciones musicales, danza, fotografía y artes visuales, en un diverso catálogo que también busca apropiarse de los espacios que son de todos.

Participarán 463 artistas jaliscienses, nacionales, canadienses, y también provenientes de Estados Unidos, España, Austria y Polonia.

CONCIERTOS Y EVENTOS MUSICALES

- The Brooks —en la imagen— (Jazz/funk canadiense). Teatro Degollado, domingo 11 de mayo, boletos desde 200 pesos.
- "Barbaverde en Mineralis", Ópera de Cámara, estreno mundial. Martes 14 de mayo, Teatro Degollado, boletos desde 80 pesos.
- Orquesta de Cámara Higinio Ruvalcaba, conmemorando 100 años de la fundación de la UdeG. Lunes 19 de mayo, Teatro Degollado, entrada libre.
- Orquesta Filarmónica de Jalisco, dirigida por Toshiyuki Shimada. Programa música de Ravel y Felix Mendelssohn. Viernes 23 de mayo, Teatro Degollado, boletos desde 150 pesos.
- Mariachi Nuevo Tecalitlán. Sábado 24 de mayo, Teatro Degollado, boletos desde 200 pesos.
- Coro de la Universidad Panamericana junto con la Orquesta Filarmónica de Colima. Programa, Réquiem de Mozart. Lunes 26 de mayo, Teatro Degollado, entrada libre.
- Concierto de piano de Louis Lortie (Canadá), tocando música de Ravel. Miércoles 28 de mayo, Teatro Degollado, boletos desde 200 pesos.
- Orquesta Filarmónica de Jalisco, clausura. Con Louis Lortie en el piano y José Luis Castillo. Programa: música de Maurice Ravel y Frédéric Chopin. Viernes 30 de mayo, Teatro Degollado. Boletos desde 200 pesos.

ESPECIAL

Consulta la programación

DANZA

- "Orpheus" —en la imagen— (danza contemporánea). Teatro Degollado, 18 de mayo, boletos desde 200 pesos.
- Alan Lake Factori (e) (Canadá). Teatro Degollado, domingo 18 de mayo, boletos desde 200 pesos.

ESPECIAL

ACTIVIDADES PARA EL PÚBLICO NEURODIVERGENTE E INFANTIL

- Aluma teatro Canadá presenta "Hudu". Estreno en Latinoamérica. Laboratorio de Arte Variedades/Jalisco Paseo Interactivo JAPI/Centro Comercial Andares. Del 11 al 14 de mayo, entrada libre.

ESPECIAL

INSTALACIONES EN EL ESPACIO PÚBLICO

ESPECIAL

- Écos, el canto de lo desconocido —en la imagen—. Instalación artística e interactiva de gran formato, con la creación de una ballena en tamaño real. Plaza de la Liberación, del 8 de mayo al 8 de junio, entrada libre.
- Experiencia inmersiva marina. Domo donde se llevará a la reflexión sobre la contaminación de los mares y la biodiversidad marina. Del 8 de mayo al 8 de junio, Plaza de la Liberación, entrada libre.

EXPOSICIONES ARTÍSTICAS Y FOTOGRÁFICAS

ESPECIAL

- "Habitar el norte" —en la imagen—. Instalación, fotografía, pintura y video, exposición de 10 artistas canadienses. Museo Cabañas, del 9 de mayo al 27 de julio.
- "¿Quién hablará mañana de la Tierra?" Exposición fotográfica de Damian Siqueiros. Viernes 9 de mayo, Ex Convento del Carmen, entrada libre.
- "La plástica de Jalisco celebra a Canadá", exposición colectiva. Ex Convento del Carmen, entrada libre.
- "Sagrado Arte Wixárika, instrumentos musicales decorados". Del 9 de mayo al 6 de julio, Sala Giroleta del Palacio de Gobierno. Entrada libre.
- Exposición fotográfica de promoción turística de Canadá. Colección de imágenes. Del 10 al 31 de mayo, Galería de Arte de la Estación Juárez, SITEUR.
- "Yo, el pintor Arévalo", exposición del artista. Del 13 al 31 de mayo, Galería Manifestó, entrada libre.

MURAL
EXPRESIÓN DE JALISCO

Fecha: Miércoles 07 de mayo del 2025	Sección: Comunidad	Página: 04

Alcanza con el objetivo Semana de Vacunación

MURAL / STAFF

Durante la Semana Nacional de Vacunación en Jalisco 2025, se logró el objetivo con 88 por ciento, aproximadamente, de las cartillas de salud completas. Además se reforzó la prevención en el caso de la tosferina, ya que es uno de las entidades con más casos.

"Logramos la meta de vacunación. En el Estado de Jalisco incluso la logramos un día antes de la conclusión de la Semana Nacional y considero falta hacer algunas cuentas finales, pero que la recuperación alcanzó por lo menos hasta el 87, 88 por ciento de cartillas de vacunación. Hay que recordar que también se vacunó población adulta", explicó Héctor Raúl Pérez Gómez, Secretario de Salud de Jalisco.

La vacuna que más se aplicó durante la jornada fue la triple viral, que protege contra el sarampión, rubéola y paperas.

"Tuvimos biológicos suficientes para dar cobertura. Si eventualmente pudo haber ocurrido en alguna plaza (que faltaran) fue porque se llevó a esa plaza un cierto número de biológicos que pudieron haberse agotado. No tuvimos ninguna queja respecto a que hubiera hecho falta alguno", aclaró el funcionario estatal.

Pérez Gómez especificó que en lo que va del 2025, suman 42 casos de tosferina y siete fallecimientos; en las últimas cuatro semanas epidemiológicas no se ha registrado ningún caso nuevo.

El Diario NTR
PERIODISMO CRÍTICO

Fecha: Miércoles 07 de Mayo del 2025	Sección: Portada	Página: P / P

Vivienda duplicó su precio en siete años

EL AUMENTO ESTÁ POR ENCIMA DE LA INFLACIÓN

El Instituto de Información Estadística y Geográfica también revisó el estatus del índice estatal y encontró que **Jalisco es séptimo a nivel nacional por el precio promedio más elevado de la vivienda**

El costo de una vivienda en el Área Metropolitana de Guadalajara (AMG) aumentó al doble entre 2017 y 2024, según el Índice de Precios de Vivienda de la Sociedad Hipotecaria Federal (SHF) del gobierno de México.

Entre los factores que influyen en el instrumento están los avalúos de casas con crédito hipotecario, pero también elementos como antigüedades de las casas en venta o recámaras, entre otros.

El periodista y activista de la vivienda Andrés de la Peña explicó que con el dinero que se necesita el día de hoy para comprar una casa en el AMG, en 2017 podrían adquirirse dos fincas. El incremento acelerado supera con creces al de la inflación.

"El último trimestre de 2024 el precio de la vivienda en el Área Metropolitana de Guadalajara rompió un récord: llegó a costar el doble de lo que costaba en 2017. Es decir, duplicó su precio nominal en siete años. ¿Es la inflación? Pues no: el aumento es de 66.34 por ciento sin inflación", dijo tras analizar los datos.

El AMG es la segunda zona metropolitana que más ha subido de precio en todo el país desde 2005, abundó, siendo superada solamente por Tijuana, la cual la supera por su dinámica fronteriza excepcional.

MICHELLE VÁZQUEZ

Al analizar por su cuenta las cifras, el Instituto de Información Estadística y Geográfica (IIEG) de Jalisco encontró también que al comparar el último índice con el del trimestre final de 2023, el aumento fue de 9.47 por ciento, más del doble que la inflación al mismo periodo: 4.21 por ciento.

Una investigación del Instituto de Estudios sobre Desigualdad (Indesig) encontró que en el AMG una casa cuesta alrededor de 4.3 millones de pesos, mientras que un departamento, 4 millones, en tanto que las rentas pueden ser de hasta 28 mil 500 pesos al mes.

ZMG 2A

El Diario NTR
PERIODISMO CRÍTICO

Fecha: Miércoles 07 de Mayo del 2025	Sección: Local	Página: 02

En siete años se duplicó costo de vivienda en AMG

AUMENTO ES MAYOR A LA INFLACIÓN

El último Índice de Precios de Vivienda de la Sociedad Hipotecaria Federal da cuenta de **un alza al doble respecto a 2017 en el Área Metropolitana de Guadalajara**

> *El AMG es la segunda zona metropolitana que más ha subido de precio en todo el país desde 2005, siendo superada solamente por Tijuana, la cual la supera por su dinámica fronteriza excepcional"*
>
> **ANDRÉS DE LA PEÑA**
> PERIODISTA Y ACTIVISTA DE LA VIVIENDA

Entre 2017 y 2024 el costo de una vivienda en el Área Metropolitana de Guadalajara (AMG) aumentó al doble, según el Índice de Precios de Vivienda de la Sociedad Hipotecaria Federal (SHF) del gobierno de México.

En el último trimestre de 2017 el índice para la ciudad era de 103.66 y para el mismo periodo de 2024 alcanzó 200.19, es decir, registró un incremento de 93.12 por ciento, prácticamente el doble.

Para calcular el último índice la SHF contempló 2017 como año base. Entre los factores que influyen en el instrumento están los avalúos de viviendas con crédito hipotecario, pero también elementos como antigüedades de las casas en venta, recámaras, entre otros.

El periodista y activista de la vivienda, Andrés de la Peña, explicó que con el dinero que se necesita el día de hoy para comprar una casa en el AMG, en 2017 podrían adquirirse dos viviendas. El incremento acelerado supera con creces al de la inflación.

"El último trimestre de 2024 el precio de la vivienda en el Área Metropolitana de Guadalajara rompió un récord: llegó a costar el doble de lo que costaba en 2017. Es decir, duplicó su precio nominal en siete años. ¿Es la inflación? Pues no, el aumento es de 66.34 por ciento sin inflación", dijo tras analizar los datos.

La información disponible para consulta pública por parte de la SHF le da la razón a Peña. El índice obtenido en el último trimestre de 2024 es el mayor desde 2005, año de inicio para estas mediciones del SHF; es decir, los 200.19 representan una cifra no registrada en cualquier otro de los últimos 20 años.

La SHF precisa que en 2005 el índice era de 57.37, lo que refleja un aumento de 248.95 por ciento respecto al valor de 2024 y que adquirir una vivienda cuesta 3.5 veces más que hace 20 años.

"El AMG es la segunda zona metropolitana que más ha subido de precio en todo el país desde 2005, siendo superada solamente por Tijuana, la cual la supera por su dinámica fronteriza excepcional", añadió de la Peña.

Al analizar por su cuenta las cifras, el Instituto de Información Estadística y Geográfica (IIEG) de Jalisco encontró también que al comparar el último índice con el del trimestre final de 2023, el aumento fue de 9.47 por ciento, más del doble que la inflación al mismo periodo: 4.21 por ciento.

Una investigación del Instituto de Estudios sobre Desigualdad (Indesig) encontró que en el AMG una casa cuesta alrededor de 4.3 millones de pesos (mdp) en promedio, mientras que un departamento, 4 mdp, en tanto que las rentas pueden ser de hasta 28 mil 500 pesos mensuales para una casa y de 20 mil 900 pesos para un departamento.

JALISCO, SÉPTIMO A NIVEL NACIONAL

El IIEG también revisó el estatus del índice a nivel estatal y encontró que Jalisco es séptimo a nivel nacional por el precio promedio más elevado de la vivienda.

Al contemplar el indicador estatal, el instituto halló que en Jalisco el precio promedio de una casa es de 1.87 mdp. Además, 25 por ciento de las viviendas en el estado está por debajo de los 664 mil pesos, mientras que otro 25 por ciento, las más caras, superan los 2.21 mdp.

El Diario NTR
PERIODISMO CRÍTICO

Fecha: Miércoles 07 de Mayo del 2025	Sección: Local	Página: 02

IMEPLAN

Actualizarán Mapa de inundaciones en el AMG

El Instituto de Planeación y Gestión del Desarrollo del Área Metropolitana de Guadalajara (Imeplan) dio a conocer que en los próximos días se presentará la actualización del Mapa Único de Inundaciones del AMG 2025, herramienta de gestión y comunicación del riesgo ante inundaciones.

El director de Planeación Territorial y Gestión Urbana del instituto, Aldo Gil Pérez, avisó que la actualización del instrumento incluirá nuevos elementos.

"Es un mapa que tiene desde 2019 trabajándose y cada año se han ido añadiendo nuevas características al mapa. Este año la novedad principal es que se añaden los sitios donde se han llevado a cabo acciones de mitigación", explicó

El funcionario anticipó además que en la actualización se observará una reducción de ocho puntos recurrentes de inundación derivado de acciones de mitigación que llevaron a cabo distintas dependencias gubernamentales. Con esa reducción los puntos de anegamientos detectados como recurrentes pasarán de 371 a 363.

El instituto también presentará MyMaps, nueva herramienta que ayudará a planear rutas de desplazamiento y anticipar zonas o puntos de inundaciones. Estará disponible para toda la población y se vinculará con el servicio de Maps.

"El objetivo del MyMaps es tal cual que lo puedan usar en el día a día. Es importante mencionar que no te aparece automáticamente en tu Google Maps, tienes que abrir el link para que te aparezca, si quieren ver las capas ahí, tienen que darle click a link y quizás activarlas, dependiendo la configuración de cada teléfono", agregó.

Diario antena noticias
www.antenanoticias.com.mx

Fecha: Miércoles 07 de Mayo del 2025	Sección: Local	Página: 05

Elemento estrella de Tlajo

Sergio Gómez cumple 20 años en el combate a incendios forestales

Sergio Gómez Maravel, conocido como "Checo" por sus compañeros y amistades cumplió 20 años en el combate a incendios forestales. Ingresó a la función pública en el 2005 y actualmente es el encargado de la Brigada Forestal de Protección Civil y Bomberos de Tlajomulco. El trabajo de Checo, dice, no sería posible sin el apoyo moral de su familia.

"Tengo cuatro hijos, tanto ellos como mi esposa están muy orgullosos de mi trabajo, porque me dicen ellos, que, pues es una gran labor, porque cuidamos el medio ambiente", comenta. Checo asegura que si no fuera brigadista forestal, no tendría idea de a que se habría dedicado pues esta actividad se ha convertido en parte de su vida. Aunque es un trabajo de riesgo, sus hijos también están interesados en dedicarse a la misma actividad.

Al igual que algunos de sus compañeros, Checo cuenta con la certificación internacional en Manejo Integral del Fuego, en el Centro de Educación Ambiental Agua Brava, por lo que, en caso de ser requerido, está preparado para ir a Canadá a apoyar a los incendios forestales, situación que representaría un reto más en su carrera como combatiente.

El Diario NTR
PERIODISMO CRÍTICO

Fecha: Miércoles 07 de Mayo del 2025	Sección: Local	Página: 07

39 MIL 919 LITROS

FGR vincula a hombre por robo de hidrocarburo

La Fiscalía General de la República (FGR) informó que obtuvo la vinculación a proceso de César C., detenido en Tlajomulco de Zúñiga con 39 mil 919 litros de hidrocarburo presuntamente extraído de forma ilegal.

La detención ocurrió cuando elementos de la Guardia Nacional realizaban un patrullaje en la colonia El Mirador y sorprendieron al imputado sustrayendo combustible de un poliducto de Pemex.

El hidrocarburo era transportado en cuatro vehículos sin documentación que acreditara su legal posesión. El sujeto fue puesto a disposición del Ministerio Público Federal (MPF) y se le dictó auto de vinculación a proceso por el delito de sustracción ilícita de hidrocarburo. Como medida cautelar permanecerá en prisión preventiva en el penal de Puente Grande durante el proceso.

En otro hecho, la FGR informó que inició una carpeta de investigación tras el hallazgo de cartuchos, cargadores y droga en una mochila abandonada en el municipio de Sayula.

Personal de la Secretaría de la Defensa Nacional (Sedena) detectó la mochila mientras realizaba recorridos de vigilancia entre Sayula y el poblado de San Juanito.

En su interior encontraron cuatro cargadores, 297 cartuchos útiles y seis bolsas con unos 49 gramos de una sustancia con características de metanfetamina. No hubo detenidos.

El material fue asegurado y quedó a disposición del MPF, instancia que continuará con las indagatorias por posibles delitos contra la salud y violaciones a la Ley Federal de Armas de Fuego y Explosivos.

IRREGULARES. El hidrocarburo extraído de forma ilegal era transportado en cuatro vehículos sin documentación.

MURAL
EXPRESIÓN DE JALISCO

Fecha: Miércoles 07 de mayo del 2025	Sección: Comunidad	Página: 05

Suman rescates

En siete meses la Policía de Tlajomulco ha rescatado a 18 personas que estaban siendo víctimas del delito de extorsión telefónica, en la modalidad de secuestro virtual.

Atención

La mayoría de los afectados han sido jóvenes.

- Ayer se logró rescatar a una mujer con su bebé, quienes presuntamente habrían sido privados de la libertad en la población de San Agustín, puesto que al esposo le estaban exigiendo 300 mil pesos a cambio de su supuesta liberación.
- Se montó un operativo de búsqueda, logrando localizarlos en la plaza principal de la citada población, aún enganchada con la llamada de extorsión.
- La mujer había salido de su vivienda para recoger a su otro hijo a la escuela, cuando recibió la llamada en la que se le indicó dirigirse a la plaza, bajo la amenaza de causarle daño a ella y a su familia si no acataba la orden.

Para denunciar a un funcionario, llame a la Fiscalía Especializada en Combate a la Corrupción, al teléfono 331-653-7784.

MURAL
EXPRESIÓN DE JALISCO

Fecha: Miércoles 07 de mayo del 2025	Sección: Comunidad	Página: 05

Le gana peso a camioneta

El conductor de una camioneta volcó cuando intentó dar vuelta en el cruce del Camino a Unión del 4 y la Avenida de la Estrella, en el Fraccionamiento Real del Sol, en el Municipio de Tlajomulco de Zúñiga. Aparentemente a la unidad le ganó el peso, por lo que cayó sobre su costado.

MURAL
EXPRESIÓN DE JALISCO

Fecha: Miércoles 07 de mayo del 2025	Sección: Comunidad	Página: 06

Abren proceso a grupo por caso de desaparición

MURAL / STAFF

Tras la liberación de dos personas que estaban privadas de la libertad, una mujer y tres hombres fueron vinculados a proceso, acusados de desaparición cometida por particulares.

Se trata de Alvar "N", Dulce "N", Julio "N" y Anthony "N", a quienes se les impuso la medida cautelar de prisión preventiva por un año.

De acuerdo con información de la Fiscalía del Estado, los hechos ocurrieron el pasado 5 de septiembre, en Tlajomulco de Zúñiga.

La detención se logró luego de que el C4 recibió un reporte ciudadano que avisaba que dos personas habían sido capturadas por sujetos armados; una en la Colonia Valle de Tejeda y otra en Hacienda Santa Fe.

Elementos de la Guardia Nacional acudieron a atender la llamada de auxilio y, guiados por el personal del C4, lograron ubicar el sitio donde tenían cautivas a las víctimas. Ahí se hizo el rescate y el arresto de Álvar, Dulce, Julio y Anthony.

Luego de las indagatorias, agentes pudieron obtener datos sólidos para presentar ante un juez, quien determinó que la detención de los cuatro era legal.

El juzgador decidió que las pruebas eran suficientes para acusarlos de desaparición cometida por particulares, por lo que fueron vinculados a proceso.

MURAL
EXPRESIÓN DE JALISCO

Fecha: Miércoles 07 de mayo del 2025	Sección: Comunidad	Página: 05

EnCorto

DETIENEN A ARMADO

Un sujeto identificado como Karol "N" fue detenido en Tlajomulco, pues a simple vista se notaba la pistola que llevaba consigo, lo que llamó la atención de los agentes que patrullaban la Colonia Santa Cruz del Valle. Se trataba de un arma hechiza, calibre 9 milímetros, con tres balas. Staff

PROCESAN A CRIMINAL

César "C" fue acusado formalmente de sustracción ilícita de hidrocarburo, tras ser detenido por la Guardia Nacional en la Colonia El Mirador, en Tlajomulco, cuando fue sorprendido ordeñando un poliducto de Pemex. Se aseguraron cuatro vehículos con casi 40 mil litros de combustible. **Staff**

MURAL
EXPRESIÓN DE JALISCO

Fecha: Miércoles 07 de mayo del 2025	Sección: Comunidad	Página: 04

Pintarán fachadas de 500 fincas en Tlaquepaque

Cortesía

El programa "Pinta tu Fachada" contempla 42 manzanas del Centro Histórico de Tlaquepaque.

MARIANA QUINTERO

Un total de 6 millones de pesos serán invertidos por el Ayuntamiento de Tlaquepaque e iniciativa privada para pintar la fachada de 42 manzanas que integran la zona Centro del Municipio.

Esta acción forma parte del programa "Pinta tu Fachada".

"Las 42 manzanas que componen este polígono no muchas veces se intervienen, a veces por falta de atención y otras por falta de recursos", mencionó durante el arranque de la pinta la Alcaldesa, Laura Imelda Pérez Segura.

La funcionaria detalló que lo intervenido contemplará 500 fachadas, lo que se traduce a la pinta de 60 mil metros cuadrados de pared en total en inmuebles del Centro Histórico.

Señaló que una parte del recurso correrá por cuenta del Gobierno Municipal, y la otra parte por empresas y agrupaciones como Destino Tlaquepaque, Canaco Tlaquepaque, Comité de Asesores del Centro Histórico, entre otros.

"Uniendo esfuerzos, como siempre lo hemos hecho, generando mucho espacio de diálogo y enfocándonos en las coincidencias que hoy tienen que ver con convertir este Centro Histórico en algo más hermoso de lo que ya es", presumió Pérez Segura.

Se prevé que la pinta de fachadas tenga una duración de tres meses; en ese periodo trabajarán cinco cuadrillas.

Los inmuebles serán pintados solo de los colores aprobados en el Reglamento del Centro Histórico.

Laura Imelda Pérez *Alcaldesa*

"Tlaquepaque es destino obligado de la mayoría de personas que viene a visitar la Zona Metropolitana y qué mejor que recibirlos con esta intervención de la fachada de estas manzanas".

Diario antena noticias
www.antenanoticias.com.mx

Fecha: Miércoles 07 de Mayo del 2025	Sección: Local	Página: 05

En conjunto con la IP

Tlaquepaque anuncia el programa 'Pinta tu fachada'

Para preservar la estética de su centro histórico, el gobierno de San Pedro Tlaquepaque, en colaboración cona la iniciativa privada, puso en marcha el programa 'Pinta tu fachada' que consiste en la intervención del polígono al que se denomina Pueblo Mágico, el cual se conforma por 42 manzanas.

Laura Imelda Pérez, presidenta del municipio, dijo que el proyecto se logró gracias a la participación de empresarios y el ayuntamiento, al cual le destinarán una inversión aproximada de seis millones de pesos.

"Uniendo esfuerzos como siempre lo hemos hecho, generando mucho espacio de diálogo y enfocándonos en las coincidencias de hoy tienen que ver con no convertir este centro histórico en el más hermoso, sino hacerlo todavía más hermoso de lo que ya es, porque es un hecho que es Tlaquepaque el destino", dijo.

Por su parte, Andrés Álvarez Méxemin, presidente de Destino Turístico Tlaquepaque dijo que la obra es apropiada de cara al Mundial de Futbol 2026 a celebrarse en Guadalajara, porque le dará otra vista al municipio, y logrará que los visitantes se enamoren aún más de él.

Con este programa se beneficiarán cerca de 10 mil habitantes de las 42 manzanas del polígono que incluyen la intervención de más de 500 fachadas por parte del gobierno municipal y otras más por parte de la iniciativa privada que tienen que ver con los negocios, dando un total de 60 mil metros cuadrados del centro histórico.

El municipio informó que el trabajo estimado para la conclusión del programa es de tres meses, tiempo en el cual operarán cinco cuadrillas por día, quienes se encargarán de pintar las fachadas de las viviendas y comercios de acuerdo con la gama de seis colores aprobados por el reglamento del centro histórico, y que los vecinos podrán elegir a su gusto.

QUADRATIN Jalisco

Fecha: Miércoles 07 de Mayo del 2025	Sección: Local	Página: 08

Intervendrá Tlaquepaque más de 500 fachadas

Redacción/Quadratín Jalisco

Para darle una nueva vista al Centro Histórico de Tlaquepaque, la presidenta municipal, Laura Imelda Pérez Segura, dio arranque al programa de Pinta tu Fachada que busca darle mantenimiento a más de 500 espacios.

Este proyecto que tendrá una inversión aproximada a los seis millones de pesos, se realiza con la colaboración entre el ayuntamiento y la iniciativa privada.

Buscan intervenir 42 manzanas que conforman el pueblo mágico "uniendo esfuerzos como siempre lo hemos hecho, generando mucho espacio de diálogo y enfocándonos en las coincidencias de hoy tienen que ver con no convertir este centro histórico en el más hermoso, sino hacerlo todavía más hermoso de lo que ya es, porque es un hecho que es Tlaquepaque el destino".

Con dicho programa se beneficiarán a cerca de 10 mil habitantes de las 42 manzanas del polígono que incluyen la intervención de más de 500 fachadas por parte del gobierno municipal y otras más por parte de la iniciativa privada que tienen que ver con los negocios, dando como resultado la pinta de 60 mil metros cuadrados en total dentro del centro histórico.

8

Diario antena noticias
www.antenanoticias.com.mx

Fecha: Miércoles 07 de Mayo del 2025	Sección: Local	Página: 06

En Tlaquepaque

Inician acciones preventivas en la presa Las Pintas

Autoridades del Gobierno de Jalisco y del Gobierno de Tlaquepaque realizaron un recorrido por la presa de Las Pintas, con el objetivo de anticipar eventuales contingencias durante el temporal de lluvias en dicho punto.

En estos trabajos de revisión de las condiciones actuales que presenta el cuerpo de agua participaron Alberto Esquer Gutiérrez, jefe de Gabinete del Gobierno de Jalisco; la presidenta municipal de Tlaquepaque, Laura Imelda Pérez Segura; Ernesto Marroquín Álvarez, secretario de Gestión Integral del Agua; Mario López Pérez, director de la Comisión Estatal del Agua (CEA) y Antonio Juárez Trueba, director del SIAPA.

Las autoridades definieron arrancar en los próximos días con labores de limpieza, dragado y reparación de caminos, así como coordinación y control en el manejo de las compuertas.

Esquer Gutiérrez destacó que es primordial la comunicación y voluntad entre los involucrados, a fin de optimizar estas acciones preventivas y tener mayor eficiencia en la respuesta que puedan brindar las autoridades a la población en eventuales contingencias durante el temporal de lluvias.

QUADRATIN Jalisco

Fecha: Miércoles 07 de Mayo del 2025	Sección: Local	Página: 08

Supervisan presa Las Pintas previo a las lluvias

Redacción/Quadratín Jalisco

Autoridades del Gobierno de Jalisco y de Tlaquepaque realizaron un recorrido por la presa de Las Pintas a fin de coordinar esfuerzos preventivos que permitan evitar probables contingencias previo al temporal de lluvias.

Las acciones fueron encabezadas por Alberto Esquer Gutiérrez, jefe de Gabinete del Gobierno de Jalisco, con la participación de Laura Imelda Pérez Segura, presidenta municipal de Tlaquepaque; Ernesto Marroquín Álvarez, secretario de Gestión Integral del Agua; Mario López López, director de la Comisión Estatal del Agua (CEA) y Antonio Juárez Trueba, director del Sistema de Agua Potable y Alcantarillado (Siapa).

En esta ocasión se revisaron las condiciones actuales que presenta el cuerpo de agua y se definieron acciones puntuales a realizar en los próximos días.

Entre los acuerdos destacan labores de limpieza, dragado y reparación de caminos, así como coordinación y control en el manejo de las compuertas.

Esquer Gutiérrez destacó que es primordial la comunicación y voluntad entre los involucrados.

MILENIO DIARIO JALISCO
Periodismo con carácter

Fecha: Miércoles 07 de Mayo del 2025	Sección: Local	Página: 04

Arden bodegas y dejan pérdidas de millones de pesos

Afectados. El incendio en el Álamo Industrial causó severos daños a empresas vecinas, entre ellas ZSG Bearing

DIANA BARAJAS
GUADALAJARA

El pasado 30 de abril, un incendio de gran magnitud en una fábrica de aerosoles ubicada en la colonia Álamo Industrial, en los límites de Guadalajara y Tlaquepaque, provocó daños colaterales significativos a empresas aledañas. Entre las más afectadas se encuentra ZSG Bearing, una compañía de origen singapurense dedicada a la fabricación de baleros, rodamientos, catarinas, bandas, retenes y cadenas, que opera en tres bodegas sobre la calle Acueducto desde hace casi tres años.

La encargada administrativa de ZSG Bearing relató que durante la jornada laboral del último día de abril, mientras realizaban pagos a empleados, escucharon una fuerte vibración de vidrios. Al salir a investigar, observaron el incendio en la fábrica vecina y evacuaron de inmediato. El fuego consumió completamente la bodega número 6 y más de la mitad de la bodega 7, dañando techos, paredes, puertas y destruyendo toneladas de mercancía. Las pérdidas materiales se estiman en varios millones de pesos.

A pesar de la magnitud del siniestro y de los daños visibles en la infraestructura, hasta el momento ningún perito del gobierno se ha presentado en las instalaciones de ZSG Bearing para evaluar formalmente las pérdidas. Esta situación mantiene paralizada la operación de la empresa, pues no pueden mover ni reorganizar la mercancía restante hasta contar con un dictamen oficial. "Todavía no han venido a revisar las pérdidas", explicó la encargada, quien continúa gestionando la visita de un perito privado.

El corporativo internacional, con sede en Singapur, mantiene la esperanza de que la empresa responsable del incendio asuma los costos derivados de los daños, aunque admiten que desconocen los procedimientos legales y administrativos locales para este tipo de casos. "Esperamos poder recuperar lo más que se pueda, tal vez el gobierno se encarga o quién se encarga, como somos extranjeros aquí no estamos muy seguros de cómo proceden, pero esperamos que podamos recuperar", señaló la directiva.

MILENIO DIARIO JALISCO
Periodismo con carácter

Fecha: Miércoles 07 de Mayo del 2025	Sección: Local	Página: 04

Velan a víctima del incendio entre ruinas y abandono

Historia

USI TOLEDO
GUADALAJARA

La ayuda que nos ha dado el gobierno realmente es ridícula para lo que ahora necesitamos. ¿Por qué? Porque estamos sin casa, sin una hermana y sin ninguna protección de nada", denuncia Irma Sánchez Báez.

Tras casi una semana de incertidumbre, la familia de Gloria Sánchez Báez —una de las víctimas mortales del incendio en la colonia Álamo Industrial— finalmente pudo velar sus restos. Gloria, de 56 años, fue identificada mediante pruebas de ADN, luego de que su cuerpo fuera hallado entre los escombros de la fábrica Aerosoles Francomexicanos, empresa señalada por presunta negligencia.

"Definitivamente es algo muy fuerte, algo que no esperábamos como familia. Esperábamos un milagro, pero no sucedió. Desgraciadamente la encontramos en este estado, ya muerta. Pero gracias a Dios ya está con nosotros, ya está con su familia", compartió Irma Sánchez Báez para Milenio, durante el funeral realizado en la Casa San Ramón. Los gastos, explicó, han corrido por cuenta de su sobrina, ya que la empresa donde Gloria trabajó como encargada de limpieza durante más de 10 años —conocida como Roux Lubricantes— no ha dado respuesta sobre el seguro, la indemnización ni cualquier forma de reparación a la familia.

Irma se dijo profundamente desesperada. Aunque por fin podrán dar sepultura a su hermana, nadie ha respondido aún por la destrucción total de las cinco viviendas colindantes a la fábrica, donde vivían varios miembros de la familia. Las casas quedaron inhabitables y sin ningún muro de protección después de las explosiones.

"El fin de semana estuvo lleno de Fiscalía y Ministerio Público prometiéndonos ayuda, permisos para reconstrucción... y ya después nos salieron con que los permisos serían solo para parchar las casas, no para reconstruirlas. Nos prometieron también vigilancia, unidades permanentes para evitar robos, pero desde ayer estamos completamente desolados. Nosotros estuvimos ahí todo el día y mucha gente se metía por el lado de la fábrica, porque al explotar derribó nuestra pared y quedó abierto el acceso a nuestra propiedad. Tuvimos que ahuyentar gente nosotros mismos. Aunque llamamos a las patrullas, nos dijeron que no podían enviar unidades, que no tenían", relató.

El terreno afectado es un rancho que pertenece a la familia Sánchez Báez desde hace 60 años, incluso antes de que existieran fábricas en esa zona. Ahí se construyeron cinco casas que habitaban nuevas generaciones de la familia. Ahora, el predio ha quedado lleno de escombros y sin seguridad, situación que los ha puesto en riesgo: ya fueron amenazados por motociclistas armados.

> El terreno afectado es un rancho que pertenece a la familia Sánchez Báez desde hace más de 60 años

"Me amenazaron a mí y a mi madre. Lo único que pudimos hacer fue tomar nuestras cosas y retirarnos, dejar todo completamente solo. De todo lo que nos prometieron, no ha llegado nada. Las ayudas del DIF se han limitado a despensas con frijol, arroz, aceite... y un rollo de papel que se me hace hasta absurdo", añadió Irma.

A esta situación se suma el abandono por parte de autoridades locales y estatales, quienes acudieron al sitio los primeros días con promesas que pronto se diluyeron. La familia lamenta que ni Protección Civil, ni Desarrollo Social, ni instancias de atención a víctimas hayan acudido nuevamente para hacer una evaluación de daños real o brindar alternativas de vivienda temporal. Lo único que se ha hecho, aseguran, es retirar algunos escombros, pero no existe un plan concreto ni atención digna a las familias afectadas.

Este martes por la mañana, la familia Sánchez Báez interpuso las denuncias formales contra la empresa, con la esperanza de llegar a un acuerdo, luego de que personal del área de Recursos Humanos se comunicó con ellos. Mientras tanto, exigen con urgencia medidas de seguridad para resguardar el terreno.

"Tengo un gran dolor, un sentimiento, una rabia... Lo único que les pido es que nos apoyen, que se solidaricen. No soy yo sola: somos cinco familias, una familia completa, la que está padeciendo todo esto. Aparte del inmenso dolor de tener que velar a mi hermana", concluyó.

MILENIO DIARIO JALISCO
Periodismo con carácter

Fecha: Miércoles 07 de Mayo del 2025	Sección: Local	Página: 04

Reanudan la búsqueda tras incendio en fábrica

JUAN CARLOS MUNGUÍA
GUADALAJARA

A casi una semana del estallido en la fábrica de aerosoles de la colonia Álamo Industrial, en Guadalajara, este martes 6 de mayo se reanudaron las labores de búsqueda para localizar a Jorge Octavio R., trabajador desaparecido desde el siniestro ocurrido el pasado 30 de abril. El operativo, en el que participan la Fiscalía de Jalisco, la Unidad Estatal de Protección Civil y Bomberos y el Instituto Jalisciense de Ciencias Forenses, se ha centrado en remover cuidadosamente los escombros con apoyo de binomios caninos que marcaron posibles puntos de interés.

Jorge Octavio, de 32 años y originario de Tlajomulco, se desempeñaba como montacarguista en la planta siniestrada. Desde el día del accidente, familiares y autoridades han mantenido la esperanza de encontrar su cuerpo entre los restos metálicos y latas calcinadas que aún cubren buena parte del sitio.

El gobernador del estado, Pablo Lemus, aseguró que las investigaciones continúan y que en los próximos días podrían concluirse los dictámenes periciales para determinar las causas del siniestro y deslindar responsabilidades. De acuerdo con sus declaraciones, Protección Civil ha identificado posibles violaciones a la normativa de seguridad industrial por parte de la empresa.

La explosión dejó un saldo oficial de tres personas fallecidas, al menos 15 lesionadas, y generó graves daños a empresas.

MURAL
EXPRESIÓN DE JALISCO

Fecha: Miércoles 07 de mayo del 2025	Sección: Comunidad	Página: 05

Recibe 28 años de prisión por atacar a esposa

MURAL / STAFF

Gracias a que una persona evitó que matara a su esposa, un hombre fue detenido y sentenciado a más de 28 años de prisión por violación e intento de feminicidio. Édgar Ricardo "O", además, deberá pagar el concepto de reparación del daño.

La Fiscalía de Jalisco informó que el hombre fue detenido el 16 de septiembre de 2023, en la Colonia Los Puestos, en el Municipio de Tlaquepaque.

El y su esposa estaba en una fiesta, pero Édgar la agredió verbalmente y después, cuando se fueron a su casa, la atacó sexualmente.

Finalmente, la víctima salió de la vivienda, pero el agresor la alcanzó e intentó matarla en un lote baldío cercano en la Calle Aldama. La apuñaló varias veces.

Sin embargo, un hombre que pasaba por la zona decidió intervenir y retuvo al agresor, a pesar de que éste lo agredió, luego llamó a la Policía de Tlaquepaque, quien realizó el arresto.

El caso fue tomado por la Vicefiscalía en Investigación Especializada en Atención a Mujeres, Niñas, Niños y Adolescentes en Razón de Género y la Familia y el hombre estuvo en prisión preventiva.

Lo habían vinculado a proceso por los delitos de tentativa de feminicidio, lesiones y violación, según un comunicado emitido por la dependencia estatal el 29 de septiembre del 2023.

Luego aceptó su culpa y recientemente fue sentenciado en un procedimiento abreviado donde se le condenó a 28 años, tres meses y seis días de prisión, pero por los delitos de violación y feminicidio en grado de tentativa.

Además, deberá pagar 46 mil 800 pesos por concepto de reparación del daño hacia su víctima, de acuerdo con la resolución judicial. También fue requerido a que pague una multa de 31 mil 122 pesos.

Rostro cubierto por la autoridad

Édgar Ricardo "O"

El Diario NTR
PERIODISMO CRÍTICO

Fecha: Miércoles 07 de Mayo del 2025	Sección: Local	Página: 07

28 AÑOS

Recibe condena por violentar a esposa

28 años, tres meses y seis días de prisión fue la condena impuesta a un sujeto identificado como Édgar Ricardo N, quien fue declarado culpable de los delitos de violación y feminicidio en grado de tentativa en agravio de su esposa, informó la Fiscalía del Estado (FE).

Los hechos ocurrieron el 16 de septiembre de 2023 en Tlaquepaque, donde el acusado comenzó a agredir verbalmente a la víctima durante un festejo. Más tarde, en el domicilio que compartían, la agredió sexualmente.

La mujer logró huir, pero fue alcanzada por el agresor en un lote baldío cercano, donde fue atacada con un arma punzocortante, causándole diversas lesiones. La intervención oportuna de un ciudadano que pasaba por el lugar permitió detener al sujeto y entregarlo a las autoridades.

Además de la pena privativa de libertad, se le impuso una multa de 31 mil 122 pesos y el pago de 46 mil 800 pesos por concepto de reparación del daño.

Héctor Ruiz

MURAL
EXPRESIÓN DE JALISCO

Fecha: Miércoles 07 de mayo del 2025	Sección: Comunidad	Página: 05

ASESINAN A HOMBRE

El cadáver de un hombre fue localizado cerca de las 4:00 horas de ayer en un costal abandonado en 10 de Mayo y 20 de Noviembre, en la Colonia Francisco I. Madero, en San Pedro Tlaquepaque. En el sitio no hubo testigos que presenciaran a los responsables de abandonar el cuerpo. **Staff**

MURAL
EXPRESIÓN DE JALISCO

Fecha: Miércoles 07 de mayo del 2025	Sección: Comunidad	Página: 06

FALTA A CITA CON EL JUEZ; LA DETIENEN

Una mujer identificada como Ashley "C" decidió no presentarse a su cita con el juez, luego de que fuera detenida con un arma de fuego sin licencia, por lo que le fue girada una orden de aprehensión. Ella fue detenida en La Ladrillera, en Tonalá y entregada a autoridades ministeriales federales. **Staff**

LA CRONICA DE HOY JALISCO

Fecha: Miércoles 07 de Mayo del 2025	Sección: Metrópoli	Página: 11

Circulan 47 calandrias eléctricas y solo ocho jaladas por caballos en Guadalajara

La idea es que ya no haya caballos en esa actividad, sin embargo, quieren que sean los propios propietarios quienes se convenzan de ello

Ignacio Pérez Vega
metropoli@cronica.com.mx

Ya solo quedan ocho calandrias tiradas por caballos dando recorridos turísticos en el Centro Histórico de Guadalajara. En total, ya son 47 las unidades eléctricas que están en operación, informó la presidenta municipal de Guadalajara, Verónica Delgadilllo, quien explicó que siguen las pláticas con los calandrieros que aún tienen caballos para que migren hacia los vehículos eléctricos.

Incluso, hay avances con dos calandrieros tradicionales, quienes estarían próximos a decidir cambiar a las unidades eléctricas. La presidenta municipal entregó 31 calandrias eléctricas el 26 de marzo, sin costo para los prestadores de servicios turísticos. La idea es que ya no haya caballos en esa actividad, sin embargo, quieren que sean los propios propietarios quienes se convenzan de ello.

"Nosotros entregamos hace unas semanas 31 calandrias más que se sumaron a las 16 que ya teníamos eléctricas y quedaban ocho calandrieros todavía por sumarse. En las últimas semanas hubo un diálogo parece ser que dos más se suman, pero estamos esperando que van a decidir ellos. Esto hay que recordar que es por su voluntad, el gobierno ha hecho lo que está en sus manos, nosotros tenemos el equipo, hicimos los ajustes, ahí están las ocho calandrias esperando si ellos deciden sumarse van a tener todo nuestro respaldo", explicó.

Verónica Delgadillo reconoció que aún hay resistencias de los calandrieros que aún tienen esas ocho unidades con caballos de tiro y los entienden.

"Para ellos les puede generar incertidumbre el cambiar a otra modalidad, porque todo lo que han conocido a lo largo ya casi de 100 años tiene que ver con el uso de los caballos de tiro. Para ellos es nuevo y lo único que les decimos de nuestra parte es que tengan confianza, que sabemos que cada vez hay mas personas que optan por separar a los animales de ese tipo de actividades. Entonces, lo que les decimos es que tengan la certeza de que el nuevo mecanismo de calandrias eléctricas por supuesto que les va a dar buenos resultados", expresó.

Desde 2015 comenzó la renovación de las calandrias turísticas en Guadalajara. Hasta antes de esta Administración había 16 unidades eléctricas, a las que se sumaron los 31 nuevos vehículos, para llegar a un total de 47.

Lo que busca el Ayuntamiento tapatío es aplicar una política de bienestar animal, así como el cuidado de los operadores de calandrias y sus familias.

No se tiene un dato exacto de cuando comenzaron los paseos turísticos en carruaje en Guadalajara. Se cree que pudo ser entre 1910 y 1920. El nombre de calandrias se le puso luego de que un regidor de la ciudad ordenó pintarlos de amarillo con ruedas negras, colores que recordaban a las calandrias y así se les quedó el nombre.

Las calandrias cobran 500 pesos por persona y los conductores son guías profesionales certificados por la Secretaría de Turismo, por lo que hacen una explicación detallada de los sitios históricos de la capital jalisciense.

QUADRATIN Jalisco

Fecha: Miércoles 07 de Mayo del 2025	Sección: Local	Página: 07

Guadalajara refuerza alianzas internacionales en salud pública

Se formalizó la donación de 12 mil kits especializados para el manejo del dolor maxilofacial y dental por parte de una empresa francesa

Redacción/Quadratín Jalisco

Gobierno de Jalisco

Gobierno de Guadalajara

La donación será utilizada por los Servicios Médicos y el DIF Guadalajara.

La presidenta de Guadalajara, Verónica Delgadillo, y el gerente comercial para América Latina y el Caribe de la empresa francesa Septodont, Nicolás Menoni, formalizaron la donación de 12 mil kits especializados para el manejo del dolor maxilofacial y dental. Esto, como parte de la política de cuidados y de la visión de corresponsabilidad.

Esta donación, valuada en más de 15 millones de pesos, incluye apósitos alveolares, anestesias y agujas especializadas de alta calidad para dar servicio durante toda la Administración.

Los medicamentos serán utilizados por personal de la Dirección de Servicios Médicos de Guadalajara, así como del DIF Guadalajara.

La alcaldesa destacó que esta Administración ha puesto al centro de las políticas públicas a las personas, por lo que agradeció la colaboración internacional que fortalece la salud de las y los tapatíos.

"Queremos que Guadalajara se convierta en la Ciudad a través de una política social. Nos emociona que estamos celebrando una colaboración muy importante porque busca cuidar a la gente a través también de su salud bucal y también, yo diría, especialmente de un convenio que viene a quitar el dolor".

También destacó la solidaridad por parte de Septodont por hacer un donativo tan importante de 15 millones 600 mil pesos, equivalentes a 12 mil kits que se desdoblan en una mejor calidad de vida para la gente.

Este acuerdo forma parte del convenio de colaboración internacional en materia de salud pública que impulsó la presidenta Verónica Delgadillo durante la visita que realizó a París para participar en la Cumbre de la Alianza de Ciudades Saludables.

Como parte del acuerdo, el personal de los Servicios Médicos Municipales recibió una capacitación especializada en el manejo del dolor maxilofacial y dental, impartida por el doctor Ignacio López Torres.

EL INFORMADOR
DIARIO INDEPENDIENTE

Fecha: Miércoles 07 de Mayo del 2025	Sección: Local	Página: 05

METRÓPOLI EN BENEFICIO DE CIUDADANOS Y VISITANTES

Zapopan inicia la renovación del Centro con más áreas de descanso

El alcalde Juan José Frangie confirma los detalles de las obras, de cara a la Mundial 2026

El proyecto se realizará en etapas para evitar afectaciones a la población

El Centro Histórico de Zapopan tendrá una cirugía mayor durante los próximos tres años. ¿La intención? Ofrecer una cara nueva y modernizada para beneficio de la ciudadanía y visitantes.

Es por ello que las autoridades municipales anunciaron la remodelación del primer cuadro de la ciudad, que comprenderá de tres etapas con una inversión total de 300 millones de pesos.

De arranque, para este 2025 se proyecta la remodelación de las vialidades, andadores, fachadas y parques de la Plaza de las Américas, donde también se implementarán cruceros inteligentes con sensores de presencia peatonal y señalética iluminada, y se mejorará la iluminación arquitectónica de edificios históricos y espacios públicos.

Asimismo, en la Basílica y en Los Arcos se ofrecerán proyecciones de videomapping, al tiempo que se rehabilitarán la Casa de la Cultura y la Galería de Arévalo.

También se tiene contemplada la creación del primer museo Arqueológico de Occidente en el Palacio de Gobierno de Zapopan, anunció el presidente municipal, Juan José Frangie.

Cada etapa de la intervención al Centro Histórico contará con un presupuesto de 100 millones de pesos.

Aunque vecinos y comerciantes de la zona expresaron sus preocupaciones por las labores que se llevarán a cabo, mismas que podrían mermar sus ingresos, el alcalde aseguró que los trabajos buscarán que no afecte las actividades de las personas que viven del Centro Histórico, pues la intención es modernizar el espacio con miras a la Copa del Mundo que se celebrará en la ciudad el próximo año.

"Zapopan es una ciudad que recibe millones de turistas al año y somos sede de grandes eventos, próximamente, de la Copa Mundial de la FIFA 2026 para la que estaremos a la altura", apuntó el alcalde.

En sus redes el Gobierno municipal recordó que 2026 será una de las sedes del Mundial de Futbol en nuestro país, por lo que se espera la visita de más de tres millones de turistas, de los cuales se estima que 1.5 millones de viajeros visiten el Centro Histórico de la ex villa maicera.

"Algo que sí les quiero asegurar es que no queremos causar un daño al Centro Histórico de Zapopan, buscamos un beneficio para todas y todos. Los trabajos los haremos lo más rápido, pero no queremos afectarlos. No vamos a cerrar ni una calle, no se va a peatonalizar, no vamos a hacer nada que los perjudique", expresó.

Por su parte, el director de Obras Públicas de Zapopan, Ismael Jáuregui Castañeda, mencionó que para la segunda etapa del proyecto se contempla rehabilitar el Andador Cristina Peña, en donde se renovará la superficie de rodamiento, la cantera y los jardines, se conservarán elementos escultóricos y se instalará luminaria pública.

También se intervendrá el Parque Galeana, labores que comprenderán la conservación del arbolado existe o, si se requiere, la reforestación con especies endémicas; la integración de mobiliario urbano, sustitución de juegos infantiles y la renovación de luminarias.

El Alcalde Frangie informó que esta obra forma parte de los dos mil 200 compromisos que realizó durante su campaña. Asimismo, enfatizó que el objetivo es hacer de Zapopan la mejor ciudad del mundo.

"Queremos un Centro Histórico que mantenga sus tradiciones y siga teniendo su vocación habitacional, pero que al mismo tiempo, sea un reflejo de la evolución y modernización que vive nuestro municipio", aseguró el alcalde zapopano.

> "No estamos pensando sólo en el presente. Estamos dejando un legado para las futuras generaciones de zapopanas y zapopanos".
>
> **Juan José Frangie,** alcalde de Zapopan.

SABER MÁS

Van por espacios más incluyentes

Kei Arao Takahashi, directora de Proyectos Estratégicos de Zapopan, señaló que la renovación del primer cuadro responde a la evolución que vive la ciudad, por lo que se busca convertirlo en un espacio incluyente, verde y seguro.

"Nuestra intención es hacer un espacio digno para quienes lo habitan y tienen su comercio aquí. No buscamos que el Centro Histórico pierda su esencia, queremos un Zapopan incluyente, verde, turístico, seguro, limpio y ordenado", puntualizó.

Un nuevo rostro para el corazón zapopano

El primer cuadro y varios de sus espacios más simbólicos se preparan para evolucionar en beneficio de la ciudadanía.

EL INFORMADOR
DIARIO INDEPENDIENTE

Fecha: Miércoles 07 de Mayo del 2025	Sección: Local	Página: 05

ESPECIAL

JUAN JOSÉ FRANGIE. El alcalde (al centro) ha solicitado pensar cada obra como un elemento que ayude al mejoramiento de la comunidad.

IMPULSAN LA RECONSTRUCCIÓN DEL TEJIDO SOCIAL

En la modernización del primer cuadro tomarán en cuenta a los vecinos

Ismael Jáuregui Castañeda, director de Obras Públicas de Zapopan, enfatizó que no se modificará la estructura del Centro Histórico, sino que se busca modernizarlo.

Adelantó que se integrarán mesas de trabajo con vecinos y comerciantes para socializar el proyecto y atender sus demandas.

"Queremos que las personas se apropien de cada espacio propio. Estamos convirtiendo los lugares públicos en lo que queremos que los niños crezcan", agregó.

"Todo proyecto en Zapopan se diseña con el pensamiento en ellos, lo proyectamos y lo socializamos, porque si un proyecto es pensado para niñas y niños es un proyecto que puede utilizar un adulto, un adulto mayor o una persona con discapacidad", apuntó.

Expuso que "el presidente Frangie ha dejado bien claro que el proyecto que se hace en Zapopan debe ayudar a la reconstrucción del tejido (social), por eso las próximas dos etapas vamos a incluir la construcción de dos espacios para la comunidad", apuntó.

MURAL
EXPRESIÓN DE JALISCO

Fecha: Miércoles 07 de mayo del 2025	Sección: Comunidad	Página: 04

Renovará Zapopan Plaza de las Américas

Tendrá el Centro su 'manita de gato'

Invertirán 100 mdp en la primera etapa, que constará de cuatro espacios

MAGGIE URZÚA

El Centro Histórico de Zapopan será remodelado de fondo, en una inversión multianual de 300 millones de pesos que incluye la remodelación completa de Plaza de las Américas, anunció ayer el Gobierno municipal.

En su primer año, este 2025, destinarán 100 millones de pesos a cuatro espacios, de acuerdo con Ismael Jáuregui Castañeda, director general de Obras Públicas.

Éstos son: Plaza de las Américas Juan Pablo II. Ahí espetarán la geometría y el diseño original, renovarán las bancas por unas tipo gradas; restaurarán las fuentes de cantera y el andador central (20 de Noviembre); harán áreas de descanso dentro de algunas jardineras, donde también cambiarán el sistema de riego y las luminarias. Mejorarán la rampa y la zona del estacionamiento.

Al Andador Cristina Peña (detrás de la Basílica de Zapopan) le renovarán el piso, las fuentes de cantera y restaurarán las esculturas.

En el Andador Galeana harán cambios en la superficie de rodamiento; y en el parque del mismo nombre modificarán pavimentos, jardineras y rehabilitarán los portales.

Jáuregui Castañeda aclaró que el Instituto Nacional de Antropología e Historia (INAH) avaló el proyecto, al tratarse de un espacio valorado por su riqueza patrimonial.

Frente a los reclamos de un grupo de vecinos que irrumpieron en la conferencia de prensa, el Alcalde Juan José Frangie aseveró que no generarán afectaciones a negocios ni casas habitación durante el periodo que dure la obra. Por lo mismo, tampoco contemplan algún estímulo económico para comerciantes.

"En ningún momento, como Presidente Municipal, estoy buscando el daño a Zapopan ni al Centro Histórico; al contrario, ustedes lo han vivido (...) nunca había tenido tanta vida el Centro Histórico. Hoy tenemos un estacionamiento que está cerrando a las 3:00 de la mañana, cosa que no teníamos antes, y estoy es en beneficio de todas y todos ustedes.

"Esto lo vamos a hacer lo más rápido, sin afectar a los comerciantes. Sí tiene molestias, lo sé, pero al final de cuentas tiene un beneficio", expuso.

Los otros 200 millones se repartirán en 100 millones durante 2026 y 100 millones durante el año 2027.

Frangie aseguró que la primera etapa estará lista antes de junio del próximo año, para el Mundial 2026, del cual la Ciudad será sede de cuatro partidos. Adelantó que transmitirán todos los encuentros del torneo en una pantalla gigante frente a la Basílica.

Ángel Llamas

Juan José Frangie, Alcalde de Zapopan, dijo que la inversión en tres años será de 300 mdp.

A remodelar

La primera etapa tendrá una inversión de 100 millones de pesos.

- Plaza de las Américas
- Andador Cristina Peña
- Parque Galeana
- Andador Galeana

Diario antena noticias
www.antenanoticias.com.mx

Fecha: Miércoles 07 de Mayo del 2025	Sección: Local	Página: 05

Invertirán 300 MDP

Zapopan da inicio a rehabilitación de su Centro Histórico

Con una inversión de 300 millones de pesos, el Gobierno de Zapopan dio comienzo a la renovación integral de su Centro Histórico, un proyecto que busca preservar el entorno urbano, conservar la identidad y mejorar la experiencia de quienes viven, trabajan o visitan la zona.

"Tenemos más de 4 millones de visitantes en el centro histórico al año, esto es un claro indicador de la importancia que tiene el centro histórico en nuestra ciudad y de la necesidad que tenemos de seguir invirtiendo en su preservación y promoción", detalló Bibiana Tenorio Orozco, directora de Turismo de Zapopan.

Las obras se ejecutarán en tres etapas, y a cada una se destinarán 100 millones de pesos. La primera de ellas será la intervención en Plaza de las Américas donde se rehabilitarán luminarias, fuentes y jardineras.

En la segunda y tercera etapas se ejecutará la estrategia "Corazones de Barrio", donde se intervendrán los andadores Cristina Peña y Galeana, los cuales se encuentran a espaldas de la Basílica de Zapopan y se recuperarán dos parques públicos. Durante la presentación del proyecto a las y los vecinos, así como a comerciantes del primer cuadro de la ciudad, el presidente municipal Juan José Frangie Saade, aseguró que no habrá cierres en las vialidades, por lo que no se perjudicará a los comercios. Además, explicó que este proyecto tiene como objetivo ofrecer un Centro más accesible para todas y todos, preservando la infraestructura histórica de la Plaza de las Américas.

A DETALLE:

- Remodelación de la Plaza de las Américas, vialidades, andadores, fachadas y parques.
- Implementación de Cruceros Inteligentes con sensores de presencia peatonal y señalética iluminada.
- Mejoramiento de la iluminación arquitectónica de edificios históricos y espacios públicos.
- Proyecciones de videomapping en la Basílica de Zapopan y próximamente en Los Arcos.
- Fortalecimiento del Distrito de Museos.
- Creación de la Gerencia del Centro Histórico, para garantizar orden, limpieza, seguridad y mantenimiento permanente del área.

"Con estos trabajos tendremos una renovación integral del primer cuadro de la ciudad, y también contaremos con los primeros cruceros inteligentes. Quiero asegurarles que no buscamos dañar el Centro Histórico, sino generar un beneficio para todas y todos. Los trabajos los haremos lo más rápido posible para no afectarlos", dijo. Frangie dijo que esta obra forma parte de los 2 mil 200 compromisos que realizó durante su campaña para hacer de Zapopan la mejor ciudad del mundo. "No estamos pensando sólo en el presente. Estamos dejando un legado para las futuras generaciones de zapopanas y zapopanos", afirmó el alcalde. El gobierno municipal destaca que la rehabilitación llega en un momento clave para Zapopan, ya que será una de las sedes del Mundial de Fútbol FIFA 2026 con cuatro partidos, incluido uno de la Selección Mexicana. Se estima que el evento atraerá a más de tres millones de visitantes, lo que convierte al Centro Histórico en un punto estratégico de proyección internacional.

QUADRATIN Jalisco

Fecha: Miércoles 07 de Mayo del 2025	Sección: Local	Página: 08

Arranca rehabilitación del Centro de Zapopan

Con una inversión de 300 millones de pesos, se mejorarán las vialidades, andadores, fachadas y parques

Redacción/Quadratín Jalisco

El martes, el gobierno municipal de Zapopan anunció que, con una inversión de 300 millones de pesos, comenzó la renovación integral del Centro Histórico, un proyecto que busca consolidar esta zona como un referente urbano, cultural, religioso, social y económico a nivel nacional.

Durante la presentación del proyecto a las y los vecinos, así como a comerciantes del primer cuadro, el presidente municipal Juan José Frangie Saade, aseguró que no se pretende perjudicar la economía local haciendo cierres en las vialidades.

Además, explicó que este proyecto tiene como objetivo ofrecer un centro más accesible para todas y todos, preservando la infraestructura histórica de la Plaza de las Américas.

"Con estos trabajos tendremos una renovación integral del primer cuadro de la ciudad, y también contaremos con los primeros cruceros inteligentes. Quiero asegurarles que no buscamos dañar el Centro Histórico, sino generar un beneficio para todas y todos. Los trabajos los haremos lo más rápido posible para no afectarlos".

Gobierno de Zapopan

José Frangie aseguró que no se pretende perjudicar la economía local haciendo cierres.

El proyecto de la renovación del Centro Histórico de Zapopan contempla una intervención profunda que transformará el entorno urbano, conservando su identidad y mejorando la experiencia de quienes viven, trabajan o visitan la zona.

Entre las principales acciones destacan: Remodelación de la Plaza de las Américas, vialidades, andadores, fachadas y parques. Implementación de Cruceros Inteligentes con sensores de presencia peatonal y señalética iluminada.

Mejoramiento de la iluminación arquitectónica de edificios históricos y espacios públicos.

Proyecciones de videomapping en la Basílica de Zapopan y próximamente en Los Arcos. Fortalecimiento del Distrito de Museos, que incluye: La rehabilitación de la Casa de la Cultura. La renovación de la Galería Arévalo. La creación del Primer Museo Arqueológico de Occidente. Creación de la Gerencia del Centro Histórico, para garantizar orden, limpieza, seguridad y mantenimiento permanente del área.

MILENIO DIARIO JALISCO
Periodismo con carácter

Fecha: Miércoles 07 de Mayo del 2025	Sección: Local	Página: 08

ZAPOPAN. En la ex Villa Maicera inviertieron 300 millones en la renovación integral de su Centro Histórico, con obras que incluyen cruceros inteligentes y mejoras urbanas rumbo al Mundial 2026.

publimetro

Fecha: Miércoles 07 de mayo del 2025	Sección: Local	Página: 02

Invertirán 300 mdp en CH de Zapopan

MEJORAS. El gobernador municipal de Zapopan, Juan José Frangie, compartió de forma oficial el inicio del "Plan Maestro para la Renovación del Centro Histórico" de esta ciudad jalisciense. Se previsto que todas las acciones que conciernen a este proyecto concluyan cen tres etapas, cada una con una inversión de 100 mdp. Los trabajos concernientes a la primera etapa incluirá la restauración de la Plaza de las Américas, de los andadores Cristina Peña y Galeana, los parques La Culebrita y Galeana y otros espacios públicos como parte del proyecto "Corazón de Barrio".

MARIANA SÁNCHEZ

MURAL
EXPRESIÓN DE JALISCO

Fecha: Miércoles 07 de mayo del 2025	Sección: Negocios	Página: 09

Avanza Costco con tercera tienda en ZMG

MURAL / STAFF

La construcción de lo que será la tercera tienda de la cadena estadounidense de clubes de precio Costco en la Zona Metropolitana de Guadalajara (ZMG) lleva un avance del 80 por ciento.

Se trata de Costco San Isidro, que se construye en Anillo Periférico Manuel Gómez Morín Norte, casi al cruce con Prolongación Laureles, en Zapopan.

De acuerdo con personal que trabaja en la instalación de la nueva sucursal, se espera que esté terminada en julio, y se prevé alistar todo para su inauguración en agosto.

"Ya nada más son detallitos: pintura, detalles de herrería, del aire acondicionado, acabados, nada más", comentó uno de los trabajadores en el área de pintura y tablarroca.

"Y afuera, pues el estacionamiento, que esté listo, que es lo que puedo observar que hace falta", comentó otro trabajador.

La sucursal incluirá una gasolinera Kirkland Signature, la primera de la marca propiedad de Costco en la ZMG y la segunda en Jalisco. La otra se ubica en Puerto Vallarta.

La gasolinera también está en proceso de construcción y se estima que estará lista en aproximadamente una semana.

"También el estacionamiento hace falta, pero ahora sí que prácticamente dicen que en una semana está", agregó otro trabajador.

Costco abrió su primera tienda en la ZMG en los años 90 en el cruce de las Avenidas Vallarta y Rafael Sanzio. Años después instaló la segunda en Avenida López Mateos Sur, y próximamente se sumará la tienda de San Isidro.

Ismael Ramírez

Las obras de la tienda llevan un 80 por ciento de avance.

Costco es la cadena de club de precios más grande del mundo, con 897 tiendas a nivel global al cierre de 2024. En México son 41.

La primera sucursal abrió sus puertas en 1976 bajo el nombre de Price Club en lo que fue un hangar de aviones en San Diego.

En 1983, el primer Costco Warehouse se inauguró en Seattle.

MURAL
EXPRESIÓN DE JALISCO

Fecha: Miércoles 07 de mayo del 2025	Sección: Comunidad	Página: 06

Familiares y amigos de Ahtziri se manifestaron el sábado.

Regresa Ahtziri a casa

Confirma familia la localización de la empresaria de 33 años

GABRIELA ALEGRÍA

Familiares de Ahtziri Itzihuari López Rodríguez confirmaron ayer su localización con vida.

Sus seres queridos no dieron detalles sobre cómo recuperaron el contacto con ella, solo reportaron que se encuentra bien.

La empresaria de 33 años fue reportada desaparecida el pasado 17 de abril, cuando salió con su vehículo del coto donde vive en el Fraccionamiento Valdepeñas, en Zapopan.

Su familia acusó las dilaciones con que la Fiscalía encargada de personas desaparecidas presuntamente evitó, durante un par de días, concretar la denuncia por su desaparición.

Familiares y amigos se manifestaron el sábado en Casa Jalisco para exigir avances, incluso realizaron un corte parcial a la circulación en Avenida López Mateos.

"El número de carpeta me fue entregado hasta que obtuve la ficha de búsqueda, misma que Fiscalía retrasó, ya que decían que ellos me la darían y eso nunca fue verdad, ya que ellos no se encargan de eso; el trámite se hace en otra dependencia y a mí jamás se me informó hasta que investigué", reclamó la hermana de la joven.

Ahtziri López

De acuerdo con registros de MURAL, el de Ahtziri no es el único caso reciente de una persona desaparecida en la que familiares señalan dilaciones.

Juan Ramón Jiménez de Alba desapareció el domingo 13 de abril, en Tepatitlán. Su familia lo reportó ese mismo día al 911 y el lunes se presentaron en las oficinas de la Fiscalía en ese Municipio, pero la búsqueda no se hacía pública.

Fue hasta el miércoles 16, cuando el primo de Juan Ramón se trasladó a Guadalajara y acudió a la Fiscalía especial que pudo concretar el trámite y le fue asignada una carpeta de investigación. Finalmente, Juan Ramón fue localizado el 29 de abril.

Lo mismo ocurrió en el caso de Carlos Ernesto Robles, que salió la mañana del 11 de abril del domicilio donde se estaba hospedando, en la Colonia Constitución, en Zapopan.

Sus padres acudieron dos días seguidos a la Fiscalía para denunciar su ausencia, pero acusaron que no les querían tomar la denuncia.

El Diario NTR
PERIODISMO CRÍTICO

Fecha: Miércoles 07 de Mayo del 2025	Sección: Local	Página: 07

EN ZAPOPAN

Asesinan a anciano que vendía donas

Un hombre de 62 años de edad fue asesinado durante la noche de este lunes tras ser atacado con un arma blanca en la colonia Santa Lucía, en Zapopan.

De acuerdo con las autoridades, se encontraba vendiendo donas cuando, tras sostener una discusión con un vecino, éste lo apuñaló con un objeto punzocortante, provocándole una lesión en el pecho del lado izquierdo.

Elementos de seguridad localizaron al hombre inconsciente y con una herida visible en el tórax. Pese a los esfuerzos, Servicios Médicos Municipales confirmaron que ya no presentaba signos vitales.

El presunto responsable, un joven de 22 años, aún se encontraba en el sitio al momento del arribo de las autoridades, por lo que fue asegurado de inmediato.

El Ministerio Público del Área de Homicidios tomó conocimiento del caso y se hizo presente para iniciar las diligencias correspondientes.

Héctor Ruiz

MILENIO
DIARIO JALISCO
Periodismo con carácter

Fecha: Miércoles 07 de Mayo del 2025	Sección: Local	Página: 05

Regulación en el limbo: empresas operan sin garantizar la seguridad

Emergencia. Actualmente no hay obligación para instalar sistemas activos para prevenir incendios; Protección Civil Jalisco trabaja con organismos en normativa estatal para que sea forzosa este equipo

JOSEFINA RUIZ
GUADALAJARA

Cuatro incendios en fábricas en menos de una semana encienden las alarmas en la Zona Metropolitana de Guadalajara. La situación pone los reflectores en la falta de normatividad para garantizar el bienestar de empleados y ciudadanía en zonas industriales, por lo que la Unidad Estatal de Protección Civil y Bomberos de Jalisco (UEPCBJ) trabaja en una norma estatal de seguridad y contra incendios, que obligue a las empresas, de acuerdo con sus condiciones, a instalar sistemas de rociadores y otros requisitos.

Las medidas de seguridad de las empresas han resultado escasas e insuficientes para prevenir estos siniestros que ya han dejado a tres personas sin vida, una desaparecida y cuantiosos daños a las familias que viven en los alrededores. Y es que no existe una obligación para que cuenten con el equipo necesario para evitar tragedias como las vividas en estos últimos días.

Los sistemas conocidos como control activo mejorarán la prevención de incendios al actuar automáticamente ante temperaturas elevadas. "Ya no va a ser necesario que llegue a alguien a agarrar la manguera y aventarle el agua al fuego, incluso si no hay nadie, el fusible se dispara y empieza a aventar agua", explicó Sergio Ramírez López, director general de la UEPCBJ.

Existen dos tipos de dispositivos contra incendios: activos y pasivos. Los normados en México son los pasivos, es decir, hidrantes con mangueras que requieren algunos tipos de hilo, de acuerdo con su condición de riesgo; pero para que esos dispositivos funcionen se requiere que alguien capacitado pueda sacar la manguera y dirigir el agua correctamente. Los activos no se necesita la intervención de una persona, como los rociadores, que ya entran de manera automática al detectar el riesgo de incendio, y se encuentran en empresas principalmente porque los seguros obligan su instalación, no las normas mexicanas.

Indicó que trabajan con la Asociación Mexicana de Profesionales contra Incendios, El Colegio Mexicano de Profesionales de Gestión de Riesgos, consultores, empresarios, y cámaras empresariales para construir esta nueva normatividad. Actualmente ya hay una propuesta, y la próxima semana sostendrán una reunión; por lo que se espera que en un par de meses pueda publicarse esta nueva norma; la cual no requiere que pase por el Congreso local, sino que se aprueba a nivel técnico por el Consejo Estatal de Protección Civil.

A nivel nacional, señaló, tampoco hay normas similares, que ha llevado a problemas de sobre regulación en protección civil. Aunque se han propuesto cambios en normativas desde hace años, la adopción de estándares internacionales en prevención de incendios ha sido limitada en México. Ramírez López precisó que a Ley de Protección Civil del estado de Jalisco, que ya tiene muchos años, establece que es su responsabilidad autorizar el cumplimiento de las medidas de seguridad, pero no hay ninguna parte de la norma que establezca cuáles son.

En el caso de Zapopan, la Unidad de Protección Civil y Bomberos precisó que se ha desarrollado una guía técnica de medidas de seguridad que establece criterios técnicos para el personal, dejando de lado normativas sin sustento; mientras que en Guadalajara, se exige esta normatividad en su nuevo reglamento de gestión de riesgos, "lo que estamos haciendo, derivado de la experiencia que ya trae Zapopan, lo que tenemos en Guadalajara, ahora en el estado estamos trabajando para construir la norma estatal de seguridad humana y contra incendios", señaló el director de la UEPCBJ.

> La adopción de estándares internacionales ha sido limitada en México

Sin embargo, resaltó que no solamente a Protección Civil le corresponde revisar la seguridad en las empresas, pues la Secretaría del Trabajo, la Secretaría de Energía, la Comisión Estatal del Agua y la Procuraduría Federal de Protección Ambiental tienen su propia normatividad. En materia de protección civil, reconoció, sí es necesario regularlo con un enfoque de seguridad humana y prevención de incendios.

En menos de una semana se han registrado cuatro incendios. Dos siniestros ocurrieron el pasado 30 de abril en la zona de Álamo Industrial en Guadalajara, en una vulcanizadora y en una fábrica de aerosoles, en ésta última dos personas fallecieron y una más continúa desaparecida, además se reportan 18 lesionadas y múltiples daños en los inmuebles aledaños por las explosiones. El domingo 4 de mayo, una empresa de productos de limpieza se incendió en Colón Industrial; el fuego se extendió a dos bodegas más. Finalmente, este martes, se registró otro siniestro en dos bodegas de Atotonilco el Alto donde murió una persona. Estos incidentes muestran la urgencia por implementar medidas preventivas eficaces para evitar más tragedias.

Atotonilco. Incendio en bodegas deja a una persona fallecida

Un incendio en bodegas donde almacenaban llantas y diesel dejó a una persona sin vida en el poblado de San Francisco de Asís, municipio de Atotonilco el Alto. Al cierre de esta edición, elementos de Protección Civil y Bomberos de Jalisco trabajaban en la zona para las labores de enfriamiento, e investigar las causas del siniestro y descarta la presencia de más personas lesionadas en el lugar. USI TOLEDO

CRONOLOGÍA

30 de abril
Dos siniestros ocurrieron en Álamo Industrial, en Guadalajara, en una vulcanizadora y en una fábrica de aerosoles, en ésta última dos personas fallecieron y una sigue desaparecida.

4 de mayo
Una empresa de productos de limpieza se incendió en Colón Industrial; el fuego se extendió a dos bodegas.

6 de mayo
Se registró otro siniestro en dos bodegas de Atotonilco el Alto, donde se almacenaban llantas y diesel; el hecho dejó a una persona sin vida.

MURAL
EXPRESIÓN DE JALISCO

Fecha: Miércoles 07 de mayo del 2025	Sección: Comunidad	Página: 05

La Fiscalía asegura que sus tiempos de atención son rápidos.

Niega Fiscalía largas esperas

Dice dependencia que la mayoría no tarda ni 1 hora en denunciar

TANIA CASILLAS

Pese a los reclamos que hay en torno a la atención tardada para interponer querellas en la Fiscalía, la dependencia asegura que solo el 25.61 por ciento de los denunciantes dura más de una hora en su trámite.

MURAL publicó que se han documentado casos en Ciudad Niñez en donde tardaron 9 horas en atender a una menor, asimismo padres de familia se manifestaron porque no avanzan sus casos en el mismo centro, y también se reportó el cuello de botella que hay para interponer denuncias y que los agentes investigadores les den seguimiento.

Al respecto, la Fiscalía del Estado informó que 74.39 por ciento de los denunciantes tarda aproximadamente una hora en dar su declaración inicial, 16.92 por ciento tarda dos horas, 5.16 dura 3 horas y supuestamente el 3.53 por ciento, más de 3 horas.

Cada caso, sostuvo personal de la dependencia, implica tiempos distintos debido a que se abordan desde una perspectiva interdisciplinaria y bajo diversos protocolos, lo que implica procesos meticulosos.

"Es importante considerar que el tiempo de atención en la Fiscalía del Estado varía según la naturaleza de la denuncia. No requiere el mismo proceso el reporte de robo o extravío de un documento que la denuncia por delitos como fraude, robo a casa habitación o aquellos que afectan a niñas, niños, adolescentes y mujeres.

"Cada caso tiene particularidades que determinan los tiempos de atención, especialmente en situaciones donde se aplican protocolos especiales, como se ha detallado previamente".

La dependencia estatal reconoció que, debido a la complejidad que existe en ciertos casos, algunos reportes exceden los tiempos que tienen como habituales.

MURAL
EXPRESIÓN DE JALISCO

Fecha: Miércoles 07 de mayo del 2025	Sección: Comunidad	Página: 05

Acusan trabajo excesivo

Sienten MP's que 'truenan'

Fiscalía dice que horario extendido se contempla en la ley

TANIA CASILLAS

Los agentes aseguran que, tras el despido de compañeros, el trabajo se les ha acumulado.

Luego del despido de al menos 79 agentes de la Fiscalía de Jalisco, Ministerios Públicos denunciaron cargas de trabajo excesivas y con horarios irregulares.

"Parece que quieren tronarnos", lamentaron.

Servidores públicos consultados por MURAL, quienes prefirieron mantener el anonimato por temor a perder su trabajo, lamentaron que, aunque sus contratos son de 40 horas, éstas aumentaron porque deben cubrir guardias y también acudir a audiencias a Puente Grande.

Además, no tienen días de descanso fijos, pues pueden requerirlos en cualquier momento.

MURAL publicó que la antigua Dirección General de Seguimiento a Procesos en Puente Grande fue desmantelada debido a un cambio a la Ley Orgánica de la Fiscalía de Jalisco, en donde se establece que cada Vicefiscalía tendrá su propia área que debe encargarse de las audiencias.

Sin embargo, Ministerios Públicos lamentaron que algunos de ellos son enviados a audiencias sin tener conocimiento de la carpeta previamente.

Por otro lado, no existe un plan para contratar a nuevos empleados. Hasta el momento no hay una convocatoria, pero algún empleado de otro puesto puede ser recomendado y acudir a recursos humanos. Debe tener título y cédula, además de aprobar los exámenes de control y confianza y hacer un curso de formación que dura seis meses, por lo que la contratación no sería inmediata.

En 2023 se contabilizaron 777 agentes del Ministerio Público en Jalisco, con una tasa de 9.1 por cada 100 mil habitantes.

Cada uno tiene a su cargo más de 700 carpetas de investigación, según el estudio Hallazgos desde lo local 2023, Seguimiento y evaluación de la justicia penal en Jalisco, de México Evalúa.

Al final, las víctimas de delito se ven afectadas por la sobrecarga de trabajo de los Ministerios Públicos, por el trato que reciben o por la falta de avances en sus casos.

Al respecto, la Fiscalía de Jalisco informó que los Ministerios Públicos trabajan en su horario regular.

Sin embargo reconoció que pueden ser llamados si se les necesita, o quedarse en horario extendido según lo requiera su labor, argumentando que el Artículo 57 de la Ley del Sistema de Seguridad Pública para el Estado de Jalisco dice que tanto personal ministerial como peritos se rigen por el horario establecido en sus reglamentos.

MURAL
EXPRESIÓN DE JALISCO

Fecha: Miércoles 07 de mayo del 2025	Sección: Comunidad	Página: 06

Resguardan mono araña

Durante un cateo en Ameca, autoridades localizaron un mono araña.

- La revisión se realizó en la Colonia El Santuario por parte de la Fiscalía Especializada de Control Regional en el Estado de Jalisco,
- Miembros de la Oficina de Representación de Protección Ambiental y Gestión Territorial de la Procuraduría Federal de Protección al Ambiente (Profepa) descubrieron al ejemplar en una vivienda, por lo que la Fiscalía General de la República (FGR) inició una investigación.
- Luego se pidió una orden de cateo a un juez de control.
- La finca fue revisada recientemente por personal de la Agencia de Investigación Criminal, junto con personal especializado de la Profepa.
- El mono araña y la finca fueron asegurados. Se investiga delito contra la biodiversidad.
- La especie Ateles geoffroyi está en la lista de especies en peligro de extinción en la Norma Oficial Mexicana NOM-059-SEMARNAT-2010.
- Además, la Convención sobre el Comercio Internacional de Especies Amenazadas de Fauna y Flora Silvestres advierte de sus riesgos.

El Diario NTR
PERIODISMO CRÍTICO

Fecha: Miércoles 07 de Mayo del 2025	Sección: Local	Página: 07

ASEGURAN MONO ARAÑA EN AMECA

FOTOS: ESPECIAL

FUERA DE LA CIUDAD. Tras un cateo, personal de la Fiscalía General de la República (FGR) aseguró un mono araña en una finca de la colonia El Santuario, en Ameca. La acción fue ejecutada por personal de la Policía Federal Ministerial (PFM) de la Agencia de Investigación Criminal (AIC) con el apoyo de peritos especializados de la institución y elementos de la Procuraduría Federal de Protección al Ambiente (Profepa). *Redacción*

El Diario NTR
PERIODISMO CRÍTICO

Fecha: Miércoles 07 de Mayo del 2025	Sección: Local	Página: 07

Y UNA HERIDA

Incendio en Atotonilco deja persona fallecida

Una persona sin vida y otra más lesionada fue el saldo que dejó un fuerte incendio registrado al interior de una bodega de 50x80 metros ubicada en Atotonilco el Alto que era utilizada como refaccionaria, llantera y tienda de agroquímicos.

El siniestro, que comenzó la tarde de este martes en la localidad de San Francisco de Asís, afectó también a un total de cinco vehículos y siete viviendas.

En las acciones colaboraron elementos de la Unidad Estatal de Protección Civil y Bomberos Jalisco (UEPCBJ), así como bomberos y unidades de emergencia de Ocotlán, Arandas, Ayotlán, Tototlán y Tepatitlán.

Hasta el cierre de esta edición los cuerpos de emergencia se encontraban trabajando en labores de enfriamiento para evitar una posible reactivación del fuego.

Aún se desconocen las causas del fuego, por lo que continúan las investigaciones y los deslindes de responsabilidades.

El incidente generó una densa columna de humo visible a varios kilómetros, lo que alertó a la población.

LA CRONICA DE HOY JALISCO

Fecha: Miércoles 07 de Mayo del 2025	Sección: Metrópoli	Página: 06

Afectados por fraude relacionado con app para membresía de gimnasios preparan denuncia colectiva

Lino González Corona
metropoli@cronica.com.mx

Aunque en la Fiscalía de Jalisco sólo se habían recibido hasta este lunes 5 de mayo un par de denuncias por el presunto fraude relativo a la app 1Fit, se asegura que se está preparando una querella colectiva, pues el número de afectados supera el millar de personas.

La aplicación que ofrecía en México membresías mensuales y anuales para gimnasios, escuelas de natación, estudios de yoga y baile, dejó de funcionar el pasado martes 29 de abril, dejando sin acceso a los servicios señalados a un número indeterminado de usuarios, muchos de los cuales ya habían pagado un año por adelantado.

Según versiones periodísticas, los administradores de la empresa que daba respaldo a la app, se fueron del país y esgrimieron la situación de inseguridad, sin embargo, se sabe que ya tenían tiempo sin pagar a algunos proveedores.

Miguel Ángel Arévalo, abogado experto en derecho corporativo y en protección de datos personales, dijo la semana pasada en entrevista radiofónica, que son miles de afectados en Guadalajara, Querétaro y Ciudad de México.

Manifestó que no se sabe cómo va a actuar la compañía implicada respecto a sus clientes; "si van a reembolsar o no; nosotros ya estamos asesorando a varias personas, inclusive nos pusimos en contacto con una consumidora que por ahí organizó un grupo de WhatsApp para una queja colectiva, ya también tocamos base con la Profeco (...) porque al menos aquí en Guadalajara hay más de mil personas afectadas".

Expuso que el monto del posible fraude sería considerable, si se toma en cuenta que los afectados habrían pagado sumas de entre 8 mil 500 y 9 mil pesos.

Este lunes 5 de mayo, la Fiscalía del Estado difundió que ya tiene "las dos primeras denuncias de personas usuarias en Jalisco en contra de la aplicación, de la que se presume se hacían cobros anuales cercanos a los 9 mil pesos".

Agregó que la Vicefiscalía en Investigación Especializada en Delitos Patrimoniales inició las indagatorias correspondientes que permitan esclarecer qué fue lo sucedido y atender a las personas afectadas.

También informó que "exhorta a las personas que hubieran sido afectadas por dicha aplicación a acudir a las instalaciones de la Fiscalía del Estado para interponer una denuncia, de modo que existan pruebas sólidas para avanzar con las investigaciones.

"Las denuncias son atendidas por personal capacitado y recibidas en las instalaciones de Atención Temprana de la Fiscalía del Estado, en la Calle 14, Zona Industrial en Guadalajara".

MÁS DE 5 MIL AFECTADOS EN JALISCO POR FRAUDES QUE SUPERAN LOS 4 MIL 500 MDP

La Fiscalía de Jalisco informó hace unos días que mantiene abiertas cerca de 2 mil carpetas de investigación en casos de alto impacto referentes a fraudes por supuestas empresas financieras.

Se trata de casos masivos con mil 925 carpetas de investigación, en las que hay 5 mil 380 personas afectadas por un monto superior a los 4 mil 535 millones de pesos.

Entre las empresas señaladas como defraudadoras están Yox Holding, con mil 517 carpetas de investigación, 3 mil 646 personas ofendidas y un monto estimado del posible fraude por arriba de mil 861 millones de pesos. En relación a este caso, fue detenido en Las Vegas el venezolano Carlos Lazo, CEO de la compañía, y se espera su deportación para que responda ante la justicia en Jalisco ●

MURAL
EXPRESIÓN DE JALISCO

Fecha: Miércoles 07 de mayo del 2025	Sección: Comunidad	Página: 06

Los llevan a Michoacán

Capturan a cuatro por plagio

Tenían a la víctima privada de libertad en un rancho de Ixtlahuacán

MURAL / STAFF

Cuatro personas fueron detenidas por autoridades de Jalisco y Michoacán, las cuales se coordinaron para rescatar a una víctima de secuestro que se encontraba cautiva en el Municipio de Ixtlahuacán de los Membrillos.

La detención de Javier "N", de 40 años; Jonathan Ramsés "N", de 19, Adaina Magdalena "N", de 38, y Marcos Edgardo "N", de 24 años, se logró gracias al trabajo coordinado de la Unidad de Investigación Especializada en Secuestros y Extorsiones, la Unidad Especializada en Combate al Secuestro de la Fiscalía del Estado de Michoacán y elementos del Ejército Mexicano.

De acuerdo con lo asentado en la carpeta de investigación, la privación de la libertad ocurrió el pasado 12 de abril, en el poblado de San Luis Soyatlán, en Tuxcueca. Posteriormente, los secuestradores se comunicaron con la familia de la víctima y exigieron un pago económico a cambio de liberarla.

La persona privada de la libertad es originaria de Michoacán, por ello la unidad especializada en el combate al secuestro de ese Estado colaboró con las investigaciones.

Finalmente, el 17 de abril las autoridades lograron su localización. La persona se encontraba cautiva en un rancho del Municipio de Ixtlahuacán de los Membrillos, por lo que se inició un operativo conjunto para su liberación.

En el despliegue se logró poner a salvo al secuestrado y capturar a Jonathan, Adaina, Marcos y Edgardo.

Además de las cuatro detenciones, se logró asegurar los teléfonos móviles que se identificaron como los aparatos desde los que se hicieron las llamadas para exigir el pago de la liberación. También se les encontraron dos armas de fuego, llaves de aros aprehensores y se aseguró el rancho denominado Las Aguilillas.

Las personas detenidas fueron entregadas a la Fiscalía de Jalisco, cuyo personal se coordinó con la Fiscalía General de Michoacán para llevar a los sospechosos a ese Estado para iniciar su proceso penal.

El traslado se realizó la tarde de ayer, a través de un fuerte dispositivo de seguridad encabezado por la Unidad de Investigación Especializada en Secuestros y Extorsiones, que incluyó a personal uniformado de los tres órdenes de Gobierno.

Los cuatro presuntos plagiarios fueron subidos a un vehículo blindado, en el cual completaron el viaje para quedar a disposición de autoridades michoacanas.

MURAL
EXPRESIÓN DE JALISCO

Fecha: Miércoles 07 de mayo del 2025	Sección: Comunidad	Página: 06

EnCorto

RECUPERAN VEHÍCULO DE CARGA

Un tráiler que se trasladaba desde Sayula con destino a Manzanillo fue reportado fuera de ruta, por lo que elementos estatales lo rastrearon hasta ubicarlo en la Carretera Tamazula-Mazamitla. La unidad fue encontrada abandonada, con el tablero desarmado. No se reportaron personas detenidas. Staff

ASEGURAN CARTUCHOS Y DROGA

Al realizar un recorrido por un camino que conduce al poblado de San Juanito, en Sayula, militares localizaron una mochila abandonada, en la que había cuatro cargadores, 297 cartuchos y seis bolsas con 49 gramos de una sustancia con las características de metanfetamina, indicó ayer la FGR. **Staff**

MILENIO
DIARIO JALISCO
Periodismo con carácter

Fecha: Miércoles 07 de Mayo del 2025	Sección: Local	Página: 03

Atrapan a secuestradores
En un operativo conjunto entre autoridades de Jalisco y Michoacán, fueron detenidas cuatro personas presuntamente implicadas en el secuestro de una víctima, quien fue localizada con vida en Ixtlahuacán de los Membrillos.