PAN

SÍNTESIS INFORMATIVA

21-Marzo-2026

DAR NO DUELE

EL INFORMADOR

DIARIO INDEPENDIENTE

Sugerencias, quejas y comentarios
33 3678 8893
comentarios@informador.com.mx

Fundadores
Jesús Álvarez del Castillo V.
Jorge Álvarez del Castillo Z.

Editor-Director
Carlos Álvarez del Castillo G.

EN INTERNET
www.informador.mx

GUADALAJARA, JAL., SÁBADO 21 DE MARZO DE 2026

NÚMERO 39,036
AÑO CIX

Recomiendan no beber agua del SIAPA

QUEJAS. En las últimas semanas, ciudadanos han externado que el agua que reciben en su suministro no es apta para el uso doméstico, debido al mal olor y turbiedad. Autoridades de la Secretaría de Salud Jalisco descartan, de momento, emitir una alerta sanitaria.

EL INFORMADOR

La Secretaría de Salud de Jalisco no detecta riesgos sanitarios en las plantas de tratamiento, pero sí hay advertencias por el líquido turbio

Aunque la Secretaría de Salud en Jalisco descartó emitir una alerta sanitaria por los reportes de agua turbia en la red del SIAPA, autoridades insistieron en extremar precauciones, especialmente en el consumo directo del líquido.

El secretario Héctor Raúl Pérez Gómez afirmó que no hay condiciones epidemiológicas para una declaratoria, pues no se ha registrado aumento de enfermedades gastrointestinales por la calidad del agua. Añadió que estas medidas corresponden al Consejo de Salubridad General, autoridad federal encargada de emitir alertas.

"No tenemos evidencia de un aumento de las enfermedades, que obligue a tomar una decisión de esta naturaleza".

Sin embargo, el funcionario fue enfático en las recomendaciones a la población: el agua de la red pública no debe ingerirse de manera directa. Y ante la presencia de turbiedad, coloración o sedimentos, su uso debe restringirse.

¿Qué se puede hacer? El agua del SIAPA puede utilizarse para actividades domésticas, como el aseo personal, limpieza del hogar y lavado de ropa. Para el cepillado dental, se recomienda emplearla únicamente para enjuague, evitando su ingestión, pero no usar el agua cuando esté turbia. También es posible usarla para sanitarios o riego.

¿Qué no se debe hacer? No se recomienda beberla directamente del grifo ni utilizarla para preparar alimentos o bebidas sin previo tratamiento. Tampoco debe emplearse para consumo humano cuando presente partículas visibles, mal olor o coloración inusual. En estos casos, lo más seguro es recurrir al agua purificada o embotellada.

Respecto a los monitoreos realizados por la Comisión para la Protección contra Riesgos Sanitarios de Jalisco (Coprisjal), el secretario indicó que, hasta el momento, los análisis no han detectado parámetros fuera de los límites permisibles. Esto incluye niveles de cloro y presencia de coliformes dentro de los rangos aceptables conforme a la normativa.

Reconoció que en semanas recientes se detectaron niveles elevados de cloro en algunas plantas potabilizadoras que, aunque no implican un riesgo grave, podrían causar molestias en piel o mucosas en casos extremos. Recordó que la cloración es esencial para eliminar bacterias y garantizar condiciones sanitarias.

El llamado a la precaución ocurre en un contexto más amplio de presión sobre la calidad del agua. En más de 170 colonias hay reportes de agua turbia y con mal olor, ante los reclamos de vecinos.

Por otra parte, 87 de las 231 plantas de tratamiento permanecen fuera de operación en Jalisco, lo que incrementa la contaminación en ríos y cuerpos hídricos. A esto se suman descargas irregulares, como las detectadas recientemente en el Arroyo Seco.

Ante este panorama, Pérez Gómez también convocó a los especialistas y académicos a colaborar con las autoridades para analizar de manera conjunta los estudios sobre la calidad del agua, contrastar resultados y fortalecer la evaluación técnica. "Estamos abiertos a revisar los hallazgos y trabajar de manera coordinada".

Ante el agua turbia, expertos de la UdeG y la Universidad Panamericana recomiendan crear una mesa técnica ciudadana con especialistas para realizar un diagnóstico científico y definir un plan emergente a corto y mediano plazo. Sugieren evitar el consumo de agua de la red, optar por agua embotellada para beber y preparar alimentos, vigilar y frenar descargas residuales, y modernizar las plantas potabilizadoras junto con la red hidráulica.

La gasolina Magna no subirá su precio, pese al petróleo caro, afirma Hacienda

En medio del repunte internacional de los costos del petróleo —impulsado por tensiones geopolíticas, recortes en la producción de países exportadores y la volatilidad en los mercados energéticos—, la Secretaría de Hacienda y Crédito Público (SHCP) aseguró que no habrá incrementos en el precio de la gasolina Magna en el corto plazo.

El secretario Edgar Amador afirmó que el Gobierno federal mantendrá la estabilidad en los combustibles mediante el uso de estímulos al Impuesto Especial sobre Producción y Servicios (IEPS), los cuales permiten amortiguar el impacto de los costos externos. "No hay un aumento en el combustible ni una modificación en los precios de los energéticos para las familias".

Para la semana del 21 al 27 de marzo, el estímulo fiscal será de 24.08 % para la gasolina Magna, equivalente a alrededor de 1,61 pesos por litro.

Actualmente, el precio de la Magna se mantiene bajo un acuerdo voluntario entre el Gobierno federal y el sector gasolinero para que no supere los 24 pesos por litro, medida que ha sido renovada en este año para contener presiones inflacionarias (afirman que 95% de los empresarios se sumaron al convenio).

Explicó que este esquema implica un esfuerzo fiscal, ya que el Estado deja de recaudar parte del IEPS, con el objetivo de evitar que el encarecimiento del crudo se traslade al consumidor final. Sin embargo, sostuvo que el efecto en las finanzas públicas se mantiene equilibrado.

"Como Pemex forma parte del balance público y recibe mayores ingresos por el alza en los precios del petróleo, al final se genera un efecto relativamente neutro".

Recordó que un escenario similar se registró en 2022, cuando el impacto fue compensado por mayores ingresos petroleros.

En 2025, este mecanismo representó un subsidio relevante a los combustibles, al reducirse o eliminarse el cobro del IEPS en distintos periodos. Esta política implicó una menor recaudación por miles de millones de pesos, pero permitió contener el alza en los precios y evitar mayores presiones inflacionarias en los hogares.

El mecanismo, añadió, es transparente y se actualiza semanalmente conforme al comportamiento de los mercados internacionales, con el propósito de sostener la estabilidad en los precios de las gasolinas.

En paralelo, el secretario destacó que la economía mexicana mantiene una perspectiva positiva, con una expectativa de crecimiento cercana al 3% al cierre del año, impulsada por las inversiones, un mayor acceso al crédito y los avances en la digitalización.

En este contexto, la banca comercial también anunció medidas para apoyar la contención de los precios, como la reducción de las comisiones por el uso de tarjetas en la compra de los combustibles, lo que beneficiaría tanto a los consumidores como a los empresarios del sector.

De esta manera, pese al entorno internacional adverso, la Secretaría de Hacienda confía en que las medidas implementadas permitirán contener las presiones y evitar un impacto directo en los bolsillos de la población.

Guerra en Medio Oriente presiona el mercado

- El repunte del precio internacional del petróleo, impulsado por la escalada del conflicto en Medio Oriente, ha comenzado a reflejarse en los mercados energéticos globales, presionando al alza los precios de las gasolinas en diversos países, como México.

- En las últimas jornadas, el crudo Brent —referente internacional— cerró alrededor de los 112 dólares por barril, tras alcanzar picos cercanos a los 120 dólares, mientras persiste la incertidumbre sobre el suministro en regiones clave, como el Golfo Pérsico. El año pasado promedió los 82 dólares.

- El alza del petróleo encarece los combustibles, pues es su materia prima. A mayor precio del crudo, suben los costos de refinación y distribución, lo que eleva los precios en gasolineras, especialmente en países dependientes de importaciones como México, donde se importa la mitad de las gasolinas.

- En Europa y América Latina, varios países ya registran incrementos en el precio de las gasolinas, lo que a su vez presiona la inflación y el costo del transporte. En contraste, naciones como México han optado por aplicar estímulos fiscales para contener el impacto en los consumidores.

- Analistas advierten que, de prolongarse el conflicto, la volatilidad en los energéticos podría mantenerse, con efectos directos en los bolsillos de los consumidores a nivel mundial.

LEYENDA. Chuck Norris, ícono del cine de acción y maestro de las artes marciales, deja un legado imborrable en la pantalla y la cultura popular tras su muerte a los 86 años.

EFE

Muere Chuck Norris, el héroe de acción que marcó una era

El mundo del espectáculo despide a un ícono. Chuck Norris murió a los 86 años, dejando una trayectoria que definió al héroe de acción durante décadas y trascendió hasta convertirse en fenómeno cultural.

Su familia confirmó que el actor falleció de manera repentina, rodeado de sus seres queridos. Con su partida se cierra una era que combinó disciplina marcial, carisma en la pantalla y una imagen de invencibilidad que lo convirtió en leyenda.

Antes de conquistar Hollywood, Norris —nacido en Oklahoma— forjó su camino en las artes marciales. Fue seis veces campeón mundial de karate y fundador del estilo Chun Kuk Do, además de crear una organización que formó a miles de cinturones negros en todo el mundo. Su prestigio lo llevó a compartir tatami con figuras como Bruce Lee, con quien protagonizó una de las peleas más memorables del cine en "Return of the Dragon".

El salto a la pantalla grande lo consolidó como rostro del cine de acción en los años 80, con títulos como "The Delta Force" y "Missing in Action". Sin embargo, fue en la televisión donde alcanzó su mayor popularidad con la serie "Walker, Texas Ranger", donde interpretó a un justiciero de férreos valores que conectó con millones de espectadores.

Más allá de sus papeles, Norris construyó una figura casi mítica. En internet, los llamados "Chuck Norris Facts" lo transformaron en un símbolo humorístico de fuerza absoluta, capaz de desafiar cualquier lógica. Lejos de rechazarlo, el actor abrazó esa faceta con ironía y cercanía.

En sus últimos años, redujo sus apariciones, aunque nunca dejó de ser una referencia obligada del género. Su legado, marcado por la disciplina, el honor y la justicia, permanece intacto.

Hoy, el hombre que encarnó al héroe invencible se despide. Pero su leyenda —como dictan sus propios mitos— parece destinada a no caer.

Página 13

$ 10.00
7 503003 834007

GOLEA A LA REVENTA

La ausencia de Cristiano Ronaldo, el crack de los 965 goles, para el México-Portugal, desplomó la oferta de los revendedores para la reinauguración del Azteca.

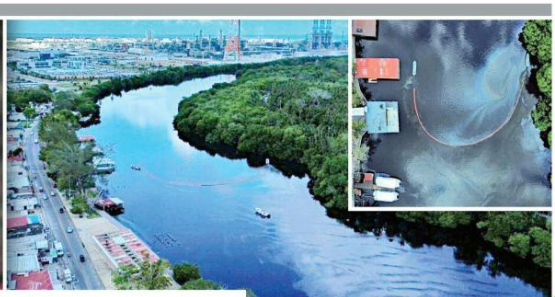

Especial

SÁBADO 21 / MAR. / 2026 / GUADALAJARA, JALISCO / 34 PÁGINAS, AÑO XXVIII NÚMERO 9,957 $25.00

MURAL

EXPRESIÓN DE JALISCO

DEJA DOS BOCAS MANCHA TÓXICA

Tras el incendio en las inmediaciones de Dos Bocas, que dejó cinco muertos, autoridades intentan contener una gigantesca mancha de residuos de hidrocarburos que se extiende sobre el Río Seco, que rodea la refinería, prohibieron la navegación en sus aguas e instalaron barreras de contención y material absorbente.

Otros 12 ciudadanos rechazaron el fallo del Tribunal local

Van Morena, MC y PRI contra fallo de paridad

Impugnan requisito de postular a mujeres en 8 municipios, incluido Zapopan

MAGGIE URZÚA

Los partidos Morena, Movimiento Ciudadano (MC) y Revolucionario Institucional (PRI) impugnaron el requisito de postular por la Presidencia Municipal de Zapopan solo a mujeres, que además sean de la diversidad sexual, indígenas o con alguna discapacidad.

Dentro del plazo para inconformidades, el partido guinda interpuso el primer juicio de revisión constitucional (JRC) ante la Sala Regional Guadalajara del Tribunal Electoral del Poder Judicial de la Federación (TEPJF). Su expediente es el 4/2026.

El PRI presentó el JRC-5/2026 y, por último, MC abrió el JRC-6/2026.

Todos los actores, por su lado, persiguen el mismo fin: que la Sala Regional Guadalajara revoque el acuerdo del 11 de marzo, donde el Tribunal Electoral del Estado de Jalisco (TEEJ) confirmó la orden de candidatear, en 2027, exclusivamente a personas del sexo femenino en ocho Ayuntamientos.

Dichos municipios son: Zapopan, Tonalá, Chapala, San Juan de los Lagos, Autlán de Navarro, La Barca, Poncitlán e Ixtlahuacán de los Membrillos.

Esta resolución derivó del acuerdo emitido el 30 de junio de 2025 por el Instituto Electoral y de Participación Ciudadana de Jalisco (IEPC), cuyo contenido impugnó Morena ante el TEEJ.

Sin embargo, el Tribunal, que preside Marcela Zárate, hizo un añadido: que en el Municipio de Zapopan, además de ser mujeres, las candidatas cumplan con acciones afirmativas, mediante alguna de estas características: ser parte de la población LGTTTIB+, de pueblos originarios o presentar condición de discapacidad. A dicho principio lo denominó "interseccionalidad".

Otros 12 ciudadanos impugnaron el fallo del Tribunal local, dando un total de 15 expedientes al corte de ayer. Entre los juicios hay autores que son empleados de la administración pública, colectivos feministas y militantes partidistas.

El total de expedientes está bajo estudio de la Magistrada Rebeca Barrera Amador.

En caso de que la Sala Regional Guadalajara confirmara la sentencia, a los quejosos les quedaría una última instancia para revocarla: la Sala Superior del TEPJF.

COMUNIDAD

Juan José Frangie Alcalde de Zapopan

Renee Pérez

"Me encanta que sea mujer la que vaya a dirigir los destinos de Zapopan, pero también creo que si estamos hablando de igualdad, que las mujeres piden igualdad, pues ahora dejaron al 97 por ciento fuera".

Excluyen a independientes

MAGGIE URZÚA

Candidaturas independientes en ocho municipios quedaron excluidas por el Tribunal Electoral del Estado de Jalisco (TEEJ) de las medidas para postular exclusivamente mujeres en 2027.

En sesión del jueves, se rechazó otra vez el requisito de paridad de género en las elecciones de Zapopan, Tonalá, Chapala, San Juan de los Lagos, Autlán, La Barca, Poncitlán e Ixtlahuacán de los Membrillos. Pero la Magistrada Brenda Serafín Morfín argumentó a favor de excluir las candidaturas independientes del acuerdo.

Calificó como "excesiva" la medida del IEPC.

"La autoridad responsable impone a las candidaturas independientes una carga desproporcionada y excesiva, la obligación es exigible únicamente a partidos políticos", sentenció el TEEJ.

1940-2026

MUERE LEYENDA

El actor Chuck Norris, figura del cine de acción y de las artes marciales, falleció a los 86 años. **GENTE**

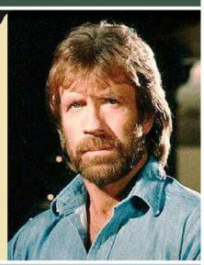

Frena PT apoyo a Plan B electoral

Sin votos petistas, Morena no lograría mayoría calificada para las reformas

MAYOLO LÓPEZ

El Partido del Trabajo le complica las cosas a Morena para avalar el Plan B electoral y deja "la moneda en el aire", de acuerdo con fuentes parlamentarias.

Hace una semana, tras fracasar en el Congreso una propuesta de reforma electoral de la Presidenta Sheinbaum, dirigentes del PT y PVEM se tomaron una foto con los de Morena para anunciar un acuerdo para aprobar un Plan B.

La nueva iniciativa contempla que la Presidenta pueda promover la consulta de Revocación de Mandato y prevé recortes y topes al gasto de autoridades electorales, congresos locales y municipios.

Sin embargo, a decir de las fuentes, los responsables gubernamentales de la negociación del Plan B electoral introdujeron por la puerta de atrás el polémico tema de la revocación de mandato y la posibilidad de que la Mandataria hiciera promoción del ejercicio, sin avisar a los petistas y a los del Verde.

"Esa parte de la revocación de mandato no estaba considerada en lo que habían sacado de consenso el domingo, lo sacaron después", resumió una de las personas que está al tanto de la negociación.

Junto con los senadores Geovanna Bañuelos y Gonzalo Yáñez, y el diputado Benjamín Robles, el líder del PT, Alberto Anaya, se reunió el pasado jueves con el jefe de Morena en la Cámara alta, Ignacio Mier, sin lograr avanzar sobre estos temas.

"El PT no ha dicho que no al Plan B, pero tampoco que sí", ilustró la fuente consultada. "La moneda está en el aire".

El Partido del Trabajo pretende que el ejercicio de revocación de mandato se desahogue hasta agosto de 2027, aunque la iniciativa que llegó al Senado abre la posibilidad de que se celebre en la elección federal de 2027 o en 2028.

La fotografía de la Presidenta en la boleta electoral no sería bien vista por los petistas, dijeron las fuentes consultadas, en la lógica de que buena parte del electorado se inclinaría por Morena.

DESCARTAN AGUA CONTAMINADA

Tras los reportes de agua turbia y con mal olor, la Coprisjal inspeccionó las plantas potabilizadoras del AMG, detectando un alto nivel de cloración, pero descartando contaminación. **COMUNIDAD**

HOY ESCRIBE PENILEY RAMÍREZ

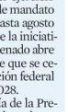

EL SILENCIO DE DOLORES

Tras décadas de silencio, la activista Dolores Huerta denunció al icónico líder latino César Chávez por violación. El caso entraña varias lecciones.

OPINIÓN PÁG. 6

Pese a ficha de 'Mayita', dice Harfuch que no se halló nada

ERIKA HERNÁNDEZ Y CLAUDIA GUERRERO

CANCÚN.- A pesar de que Mónica del Rosario Zambada Niebla, hija de Ismael "El Mayo" Zambada, está en la lista negra de EU sobre personas que apoyan a organizaciones del narco, el Secretario de Seguridad, Omar García Harfuch, aseguró que su inclusión en ese listado no derivó en ningún proceso judicial.

El funcionario admitió que, a pesar de estar incluida desde 2007 en la lista del Departamento del Tesoro y que el registro se mantiene vigente, esa designación no derivó en una investigación penal ni en EU ni en México.

"Más que fichada, en el 2007, hace casi 20 años, hay una lista que se llama King Act, es un proceso administrativo donde son designados por operaciones sospechosas o ilícitas. Sin embargo, no se obtuvo una orden de aprehensión sobre esta persona", dijo.

Harfuch explicó que la hija del "Mayo" fue ubicada el jueves en uno de los inmuebles intervenidos durante un operativo en Culiacán, pero negó que haya sido detenida. En el operativo fue capturado Omar Oswaldo Torres Cabada, quien cuenta con orden de aprehensión en San Diego, California.

"Ella nunca fue detenida, estuvo bajo custodia de manera momentánea para resguardar la seguridad de todos los que estaban de los elementos de seguridad y las personas, incluyendo una menor de edad", afirmó.

AFP

INDAGAN A PETRO POR NARCO

El Presidente de Colombia, Gustavo Petro, está bajo investigación criminal por al menos dos fiscalías federales en EU debido a posibles reuniones entre el Mandatario y narcotraficantes. **INTERNACIONAL**

Moviliza Trump tropas, luego se desdice

MURAL / STAFF

WASHINGTON.- Apenas horas después de que el Pentágono informó que estaba enviando tres buques de guerra y miles de soldados adicionales para garantizar el paso por el Estrecho de Ormuz, el Presidente Donald Trump dijo ayer que estaba considerando "reducir" su operación militar en Irán.

Incluso, el Mandatario aseguró que otros países tendrán que vigilar el estratégico cruce por donde se transporta el 20 por ciento del petróleo y el gas licuado del mundo, lo que ha disparado los precios de los combustibles a nivel mundial.

"Estamos muy cerca de alcanzar nuestros objetivos", publicó Donald Trump, "mientras consideramos la reducción de nuestros grandes esfuerzos militares en Medio Oriente".

Previamente, en otro vaivén, el republicano había descartado un cese al fuego con Irán.

"No quiero hacer un alto el fuego", declaró. "No se hace un alto el fuego cuando literalmente estás aniquilando al otro bando".

Ayer, funcionarios estadounidenses informaron que aviones de guerra y helicópteros estaban intensificando los ataques contra drones y buques iraníes en un esfuerzo militar cada vez mayor para despejar el Estrecho de Ormuz.

Además, las afirmaciones de Trump de que considera "reducir" la operación militar se contradicen también con la solicitud del Pentágono apenas esta semana de 200 mil millones de dólares al Congreso para financiar la guerra.

Temen petróleo a 175 dólares

REUTERS

CHICAGO.- United Airlines se está preparando para que el precio del petróleo suba hasta los 175 dólares por barril y se mantenga por encima de los 100 dólares hasta finales de 2027, de acuerdo con un memorando interno de su director ejecutivo, Scott Kirby.

La aerolínea reducirá sus vuelos programados en 5 por ciento durante el segundo y tercer trimestre, anticipándose a los prolongados aumentos en los precios del petróleo.

6109772000313

MILENIO

JALISCO®

Periodismo con carácter

SÁBADO 21/DOMINGO 22 DE MARZO DE 2026

$10.00 - AÑO 28 - NÚMERO 10079

www.milenio.com

EDICIÓN FIN DE SEMANA

IRVINE WELSH
LA MÚSICA, PRIMER ARTE

Niega que el éxito sea una carga y jura que quiere vivir en México

VICENTE GUTIÉRREZ - PÁGS. 28 Y 29

FESTEJAN AL TEJUINO
DARÁN 25 MIL BEBIDAS EN GDL

SONIA GAMIÑO - PÁG. 8

Hoy en Mercados: Mercado energético, el frente decisivo

Laberinto: Sabines en su centenario: ensayos y poesía inédita

Gobierno. Luego de la solicitud de investigadores de la UdeG, el secretario de Salud, Héctor Raúl Pérez, aseguró que no hay aumento de enfermedades gastrointestinales

Sin alerta sanitaria pese a crisis de agua en el AMG

ALAN CASTELLANOS, GUADALAJARA

El secretario de Salud, Héctor Raúl Pérez descartó este viernes analizar la emisión de una alerta sanitaria por las condiciones del agua en la ZMG, a pesar de que especialistas la han exigido. Dijo que se trata de una facultad federal, por lo que la decisión debe tomarse en coordinación con la Federación, a través del Consejo de Salubridad General. PÁG. 3

Siapa incumple certificación
El organismo opera sin aval de la acreditadora nacional

TERESA SÁNCHEZ VILCHES - PÁG. 2

Protestarán el domingo
Colectivos marcharán en GDL por limpieza del agua

JOSEFINA RUIZ - PÁG. 3

Jalisco suma 44 casos de gusano barrenador en 15 municipios

ROBERTO HURTADO, GUADALAJARA

La Sader confirmó 44 casos de gusano barrenador desde noviembre, con 30 aún activos en sur y centro del estado. PÁG. 4

ESCRIBEN HOY

Xavier Velasco
La labor que Himmler hallaba repugnante P. 11

Liébano Sáenz
Cada quien pelea su guerra en el Pérsico P. 10

Arturo Pérez-Reverte
Valore su experiencia de configuración P. 30

Cuba. Arman con AK-47 a Silvio Rodríguez ante eventual invasión

Un día tomó al presidente de Cuba, Miguel Díaz-Canel, atender la inquietud del cantautor Silvio Rodríguez para organizarle un acto de entrega de un fusil AK-47 de fabricación rusa para unirse a la defensa en caso de una incursión de Estados Unidos. ESTUDIO REVOLUCIÓN/EFE

Seguridad. Cierran bingo clandestino; aseguran 9 máquinas

EMPRESA SOCIALMENTE RESPONSABLE

EL FINANCIERO SOCIO ESTRATÉGICO ovaciones

El Diario NTR

PERIODISMO CRÍTICO

Sábado 21 de marzo de 2026 | Guadalajara, Jalisco | Año XI | Número 3,287 | $10.00

El Diario NTR | Facebook.com / ntrguadalajara | twitter.com / ntrguadalajara | www.ntrguadalajara.com

NTR NOTICIAS EN TIEMPO REAL | CASAS 'EX CHERNÓBIL', VENDIDAS CASI TODAS

ESPECIAL

LESIONADO

CRISTIANO DEJA 'PLANTADA' A LA AFICIÓN MEXICANA PARA AMISTOSO

● **DECEPCIÓN.** Cristiano Ronaldo no fue incluido en la convocatoria de Portugal para los próximos partidos amistosos frente a México y Estados Unidos, luego de que continúa de baja por lesión desde febrero, dejando plantados a su fans en MX que estaban ilusionados con verlo en el Estadio Azteca.. **OVACIONES**

MONTERREY 0-0 CHIVAS

ESPECIAL

LIGA FEMENIL

CHIVAS Y RAYADAS SE NULIFICAN EN UN DUELO CON POCAS EMOCIONES

OVACIONES

LIGA MX

CRUZ AZUL APENAS EMPATA CON UN FÉRREO MAZATLÁN

OVACIONES

MAZATLÁN 1-1 CRUZ AZUL

Entes incumplen pagos a Pensiones

ARRASTRAN DEUDA MILLONARIA

Los adeudos superan los 508 mdp de 24 entes que mantienen pasivos ordinarios, mientras que otros tres incumplieron convenios de pago; Autlán encabeza la lista con 148 mdp, que es el 30 por ciento del total

LAURO RODRÍGUEZ
GUADALAJARA

Los adeudos de entidades públicas patronales al Instituto de Pensiones del Estado de Jalisco (Ipejal) superan los 506.8 millones de pesos (mdp), de acuerdo con el más reciente corte de su plataforma de transparencia correspondiente a la segunda quincena de febrero. En total, 24 entes mantienen pasivos ordinarios sin regularizar, mientras que otros tres incumplieron convenios de pago previamente firmados, lo que agrava su situación financiera y legal.

El Municipio de Autlán de Navarro encabeza la lista de deudores con un monto de 148.9 mdp, equivalente a casi 30 por ciento del total estatal. Su adeudo se ha acumulado durante casi 12 años, con 148 quincenas sin pago, lo que derivó en un proceso jurídico en su contra. Muy por debajo se encuentra el Grupo 16 de la Policía Auxiliar, con 61.45 millones.

Otros Municipios con procesos legales abiertos son Tamazula, Ixtlahuacán del Río y Tala, así como organismos como el DIF de Puerto Vallarta y consejos deportivos municipales. En paralelo, 14 entes enfrentan requerimientos de pago, entre ellos el propio Ayuntamiento de Puerto Vallarta, con un adeudo de 54.84 mdp.

El informe también revela incumplimientos en convenios de regularización. El DIF de Puerto Vallarta, Tala y el Instituto de la Juventud de Tonalá firmaron acuerdos para ponerse al corriente, pero no los cumplieron y además generaron nuevos adeudos.

RUTH ROSAS

ZMG 2A

CUARTOSCURO

POR LAS NUBES

Salvo la Magna, sube el precio de combustibles

REDACCIÓN
CIUDAD DE MÉXICO

El seguimiento a los precios de combustibles confirmó una tendencia al alza en la gasolina Premium y el diésel en Tampico, Puebla y Tijuana que evidencia una ampliación de la brecha frente a la gasolina regular, mientras que la Ciudad de México también registró un aumento, según sondeo.

Mientras el gobierno federal renovó en marzo el acuerdo voluntario para mantener la Magna por debajo de 24 pesos por litro en la mayoría de las estaciones adheridas, el diésel y la gasolina de mayor octanaje quedaron fuera de ese paraguas, justo cuando el conflicto en Medio Oriente apretó las cotizaciones internacionales del crudo y empujó al alza los combustibles en México.

Los incrementos se registraron pese a que la Secretaría de Hacienda y Crédito Público (SHCP) anunció estímulos para los combustibles aplicables a partir de este sábado y hasta el viernes próximo, en un intento por contener los incrementos en precios que pagan los consumidores finales en las estaciones de servicio, donde el litro ha superado los 30 pesos.

OVACIONES

TRUDEAU

SUGIEREN A MX Y CANADÁ SER FIRMES CON EU EN EL TMEC

● **CANCÚN.** El ex primer ministro de Canadá Justin Trudeau afirmó que es importante responder con "firmeza" y no "sobrerreaccionar" a los planteamientos de EU durante la revisión del TMEC. **OVACIONES**

GARCÍA HARFUCH

TRAS CAÍDA DEL 'MENCHO', EL 'CJNG' SIGUE EN ACTIVO

OVACIONES

RUTH ROSAS

RECONOCIMIENTO A LABOR VS. CÁNCER

● **DISTINCIÓN.** La Fundación Mexicana de Profesionistas por el Hábitat, AC, capítulo Jalisco, entregó 16 reconocimientos Mujeres y Hombres con Valor, con el objetivo de visibilizar la lucha contra el cáncer y fomentar la empatía social, así como visibilizar historias de resiliencia, el trabajo comunitario enfocado en el acompañamiento de pacientes y la atención emocional. La iniciativa surge a partir de una experiencia personal marcada por una pérdida familiar, lo que la motivó a impulsar acciones de apoyo. *Nancy Ángel* **ZMG 2A**

RUTH ROSAS

ACADÉMICA

FALLA PLANEACIÓN A LARGO PLAZO DE TRANSPORTE MASIVO EN EL AMG

● **UDEG.** No contar con una planeación a largo plazo del transporte masivo en el AMG y generar proyectos aislados uno de otro, provoca que el modelo no sea exitoso concluyó María Azucena Arellano Avelar, académica del CUTlajomulco. **ZMG 6A**

CONTROLADO

DISMINUYEN LOS ENFERMOS DE DENGUE EN EL ESTADO: SALUD

ZMG 3A

TRES EN ESTADO GRAVE

JALISCO REGISTRA 460 CASOS ACTIVOS DE SARAMPIÓN Y 28 HOSPITALIZACIONES

● **BROTE.** La Secretaría de Salud Jalisco informó que actualmente hay 460 casos activos de sarampión y 28 personas hospitalizadas, de las cuales tres se encuentran en estado grave en el Hospital Civil de Guadalajara; son dos niñas y una paciente adulto de 18 años. **ZMG 3A**

LA SSJ

Descartan malestares por el agua sucia de Siapa

NANCY ÁNGEL
GUADALAJARA

Tras los recientes reportes de agua turbia y con olor fétido que suministra el Sistema Intermunicipal de los Servicios de Agua Potable y Alcantarillado (Siapa), Héctor Raúl Pérez Gómez, secretario de Salud, informó que los análisis realizados por organismos estatales indican que los niveles de cloro y coliformes se mantienen dentro de los parámetros permisibles.

La Secretaría de Salud Jalisco detalló que, a través de Comisión para la Protección contra Riesgos Sanitarios de Jalisco, en las revisiones a plantas potabilizadoras se detectaron concentraciones de cloro ligeramente superiores a lo normal, mientras que en 29 muestras domiciliarias los niveles se reportaron dentro de rango. Respecto a la presencia de sedimentos en algunas zonas, indicaron que podría estar relacionada con puntos específicos de la red hidráulica.

"Lo que se encontró hace aproximadamente 15 días fue un incremento en la concentración de cloro. Recordemos que esa agua es clorada, en estas plantas potabilizadoras de agua y en algunos monitoreos que hizo en tomas domiciliarias se encontró ya niveles normales de cloro, es decir, en la planta potabilizadora niveles un poco más altos del normal", explicó.

ZMG 3A

ESPECIAL

SHOW GRATUITO

COREA VIBRA AL MÁXIMO CON EL REGRESO DE SUS BTS EN CONCIERTO

ESCENARIO 8A

NUEVA ILUMINACIÓN

GUADALAJARA REHABILITA LA GLORIETA DE LA ESTAMPIDA CON INVERSIÓN DE 3.5 MDP

ZMG 3A

SECTOR EMPRESARIAL

ANTONIO LANCASTER RINDE INFORME EN SU SEGUNDO AÑO AL FRENTE DEL CCIJ

ZMG 5A

7 503012803001

SEGURIDAD PARA MUJERES
● Sucursales de Farmacias Guadalajara serán zonas de Pulso de Vida 2A

INICIA LA PRIMAVERA
● Celebrarán equinoccio con rituales y cultura en Guachimontones 5A

GUADALAJARA
● Desmantelan 'minicasino' de tragamonedas en Alcalde Barranquitas 7A

INDUSTRIA DE LUTO
● Chuck Norris deja una huella imborrable en la cultura popular 8A

Jalisco transita hacia la electromovilidad

Unidades 100% eléctricas

Cómodas, accesibles y modernas

Amigables con el medio ambiente

Movilidad Al Estilo Jalisco

GOBIERNO AL ESTILO Jalisco

27 DE MARZO

Día Mundial del Teatro

Blanco Atardecer

La Nada Teatro

Sábado 21 de marzo 2026

7 pm

ENTRADA LIBRE

Ágora del Ex Convento del Carmen
Juárez 638, Centro,
Guadalajara, Jal.

la nada teatro · PROYECTA · FEFCA FIDEICOMISO · Cultura · JALISCO GOBIERNO DEL ESTADO

No tienes que cargar con todo tú sola o solo. Estamos para escucharte.

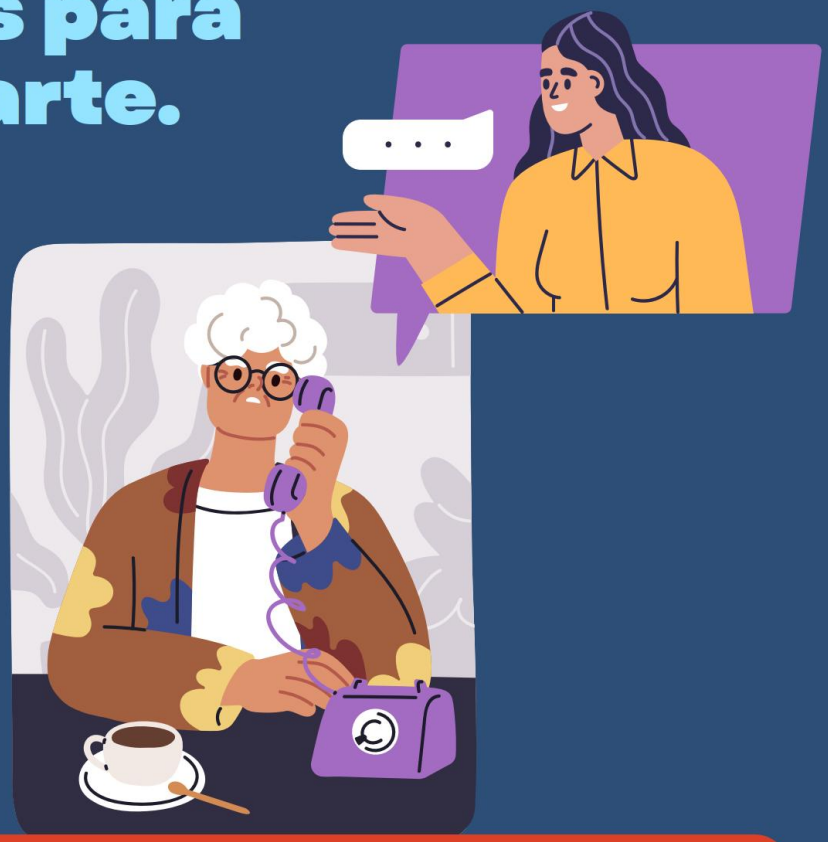

Llama a las Líneas de Atención en Crisis

33 3833 3838 ó al **800 227 4747**

Servicio gratuito 24/7

SALME
Instituto Jalisciense de Salud Mental y Adicciones

Salud

JALISCO
GOBIERNO DEL ESTADO

MURAL
EXPRESIÓN DE JALISCO

Fecha: Sábado 21 de marzo del 2026	Sección: Opinión	Página: 06

CÚPULA

S. CABAÑAS
cupula@mural.com.mx

QUEDA CLARO que en **Jalisco** todos los partidos políticos están en favor de las **mujeres**... hasta que les aplican las reglas de paridad de género.

PARA MUESTRA, la triple impugnación que hicieron **Morena, MC y PRI** al requisito de postular en **Zapopan** exclusivamente mujeres de grupos históricamente vulnerados: de origen indígena, con discapacidad o de la comunidad LGBTIQ+.

TAMBIÉN se presentaron más de 600 recursos de impugnación de "ciudadanos" ante el Tribunal Electoral jalisciense.

EN CUANTO a los partidos, se esperaba el pataleo morenista, que se concretó con una defensa orquestada en el jurídico del **Comité Nacional**. Había indicios de que harían lo mismo los priistas, pues la nueva disposición podría limitar a **Laura Haro**, su presidenta estatal que suspira por Zapopan.

LO QUE NADIE apostaba es que los naranjas volverían a mostrar **doble cara** contra la idea de tener una candidata que cumpla con alguna de las características ordenadas por el Tribunal.

QUIENES SABEN del asunto cuentan que las impugnaciones **supuestamente ciudadanas**, en su gran mayoría, parecen haber sido hechas con fotocopiadora, por aquello de que son demasiado similares.

POR CIERTO, vale la pena recordar que todas las impugnaciones, tanto de partidos como de personas, irán a la Sala Regional Guadalajara del Trife, que encabeza **Rebeca Barrera Amador**, una magistrada del acordeón que llegó al cargo con la bendición de Morena.

• • •

COMBATIR FUEGO con fuego está en la lógica de **Movimiento Ciudadano** de cara a 2027. A sabiendas que el "viejo PRI" reencarnó con sus prácticas electorales en Morena, los coordinados por **Mirza Flores** eligieron a **Héctor Pizano** como su nuevo secretario de Organización Territorial. El actual procurador social del estado es un viejo "lobo de mar" que tuvo escuela tricolor, partido que inclusive presidió en 2018.

• • •

LA RESISTENCIA del **PT** para dar su respaldo en el Senado al Plan B de la **reforma electoral** impulsada por **Claudia Sheinbaum** pinta para tener una segunda derivada en la **Cámara de Diputados**.

Y ES QUE, la próxima semana, se inscribirán quienes aspiren a ser uno de los tres nuevos **consejeros** del **INE** y, como ocurrió con la elección de **ministros** de la **Suprema Corte** el año pasado, la intención de **Morena** es nombrar perfiles que le sean favorables, por no decir incondicionales.

EL ASUNTO es que se necesita la mayoría calificada, que es de **334 legisladores**, y a **Morena** y el **PVEM** no les alcanzan los votos, pues suman 315, mientras el **PT** cuenta con 49. De no lograrse, la elección de los nuevos consejeros sería por tómbola, lo que no garantiza que los ganadores sean afines a la **4T**.

ASÍ ES QUE, en el juego de vencidas entre el partido en el poder y su aliado incómodo encabezado por **Alberto Anaya**, la elección de consejeros electorales es un asunto que puede tener mucho peso.

MILENIO

Fecha: Sábado 21 de marzo del 2026	Sección: Local	Página: 09

LA TREMENDA CORTE

Que la Presidenta de la Junta de Coordinación Política del Congreso de Jalisco, **Refugio Camarena**, le manda un mensaje claro al director del SIAPA, **Antonio Juárez Trueba**: ¡No se esconda de sus responsabilidades! La omisión en el abasto de agua y la contaminación, así como la falta de comparecencia tienen consecuencias legales. La ausencia en el Congreso estatal no es la solución, pero es hora de asumir la responsabilidad y dar respuestas. Que los legisladores buscarán su comparecencia la próxima semana.

Que mientras tanto, los colectivos ciudadanos y organizaciones sociales se unen para exigir agua limpia y de calidad en Guadalajara. Una protesta de este domingo en el centro de la ciudad, impulsada por **María González Valencia** del IMDEC y diversos colectivos, busca la visibilización de la problemática y exige acción a las autoridades.

Que ayer, después de una reunión, publicaron una foto juntos **Alberto Uribe Camacho** y **Mery Gómez Pozos**. Se unen en la búsqueda para fortalecer a Morena en la capital tapatía. Uribe, mano derecha de **Marcelo Ebrard** en Jalisco; y Gómez Pozos, una de las más cercanas a **Ricardo Monreal**, podrían hacer equipo para impulsar un proyecto guinda con respaldo nacional. La alianza entre estos dos perfiles podría ser clave para la dirigencia nacional, que busca fichas de peso en la metrópoli tapatía. ¿Quién apoyará a quién en esta alianza? ¿Será Uribe el respaldo para Gómez Pozos o viceversa? ¿Lograrán equilibrar sus influencias para impulsar un proyecto conjunto? La jugada podría definir el rumbo de Morena en la capital de Jalisco.

Que en pleno Centro Histórico de Guadalajara, en la zona que recibirá a miles de turistas del Mundial, operaba tranquilamente un bingo clandestino con nueve máquinas tragamonedas y sin concesión federal. Hizo falta un operativo coordinado entre la Secretaría de la Defensa Nacional, la Comisaría de la ciudad, la Policía Municipal y la Secretaría de Seguridad del estado para desmantelarlo. El expediente ya va a la FGR para determinar responsabilidades. En el lugar solo había un empleado. Los dueños, sin aparecer.

El Diario NTR
PERIODISMO CRÍTICO

Fecha: Sábado 21 de marzo del 2026	Sección: Local	Página: 04

Quinto patio

qp@ntrguadalajara.com

Parece que a las entidades públicas patronales en Jalisco se les olvidó que las pensiones no se pagan solas. Según los reportes de transparencia del **Ipejal**, la cuenta ya va en unos nada despreciables 506.8 millones de pesos al corte de febrero. El drama no es menor, pues hay 24 entes que deben por la vía ordinaria y otros tres que de plano ya aplicaron el "debo, no niego; pago, no tengo", incumpliendo incluso sus convenios de pago. El campeón indiscutible de esta lista de morosos es Autlán de Navarro, que solito concentra casi el 30 por ciento de la deuda estatal con un boquete de 148.9 millones. Lo de Autlán ya es de Récord Guinness, pues llevan arrastrando la cobija desde abril de 2014, sumando 148 quincenas sin soltar un peso.

La lista de los que están en la mira jurídica del Instituto es larga y variada. Detrás de Autlán aparece el Grupo 16 de la Policía Auxiliar con 61.4 millones, seguido de cerca por Tamazula de Gordiano e Ixtlahuacán del Río, que deben alrededor de 50 y 48 millones respectivamente. Otros que están en el banquillo de los acusados son Tala, el DIF de Puerto Vallarta y hasta el Consejo Municipal del Deporte del mismo puerto. Entre demandas y requerimientos de pago, queda claro que para muchas administraciones municipales el bienestar futuro de sus trabajadores ha sido, durante casi 12 años, la última de sus prioridades presupuestales.

❖❖❖

Parece que en la Secretaría de Salud estatal finalmente pueden respirar sin miedo a que los pique un mosquito. El titular de la dependencia, **Héctor Raúl Pérez Gómez**, señaló que tienen un "control absoluto" del dengue, y no es para menos, pues tras una racha de casos que no bajaba desde septiembre, las cifras ya le dan la razón. De haber empezado el 2025 como el nada honroso primer lugar nacional en contagios, Jalisco cerró el año pasado en el escalón 16 y ahora ya está en la posición 17.

La actualización del tablero marca apenas 16 casos al día de hoy, repartidos en 12 municipios que incluyen tanto al interior del estado como el Área Metropolitana de Guadalajara. Pérez Gómez dice que este milagro se debe a la buena coordinación para eliminar criaderos, aunque le pasó la bolita a la ciudadanía recordando que, sin patios y azoteas limpias, no hay fumigación que alcance. Eso sí, para que no digan que no se trabaja, el próximo martes darán el banderazo oficial a la estrategia estatal contra el dengue y el chikungunya.

❖❖❖

A pesar de que el agua del Siapa ha salido con color y olor en varias colonias, el secretario de Salud, **Héctor Raúl Pérez Gómez**, salió a decir que aquí no pasa nada. Según los análisis de la Coprisjal, el vital líquido está dentro de los parámetros de cloro y coliformes permitidos, aunque admitieron que hace un par de semanas las plantas potabilizadoras se pasaron un poquito de la raya con el cloro.

Lo de los sedimentos y la turbidez, dicen, es un "asuntito" de puntos específicos de la red hidráulica y no un problema general. Para calmar las aguas, la Secretaría reportó que, curiosamente, este 2026 hay menos gente enferma de la panza que el año pasado; hasta la semana 9 van 30 mil 471 casos contra los más de 33 mil de 2025. Eso sí, el doctor fue muy claro: en México el agua del grifo no es para beber.

MILENIO

Fecha: Sábado 21 de marzo del 2026	Sección: Local	Página: 09

EN REALIDAD

ENRIQUE TOUSSAINT

La ciudad enfrente problemas relacionados con el agua desde años. El SIAPA nació como una buena idea, pero hoy es inoperante y opaco

El SIAPA así no sirve

Alguna vez en una entrevista que le hice en Canal 44, el añorado Esteban Garaiz me dijo: "toda institución humana termina por podrirse, el asunto es cuánto tiempo tardan". El Sistema Intermunicipal de Agua, Alcantarillado y Agua Potable (SIAPA) de Guadalajara es un ejemplo. La institución se creó en 1978, y su municipalización ocurrió con la llegada de los gobiernos panistas a comienzos de siglo. Así, el SIAPA respondió de manera integrada al rápido crecimiento poblacional y a la necesidad de grandes obras de abastecimiento, saneamiento y drenaje que los organismos locales aislados no podían enfrentar. El SIAPA tenía un sentido técnico, político e histórico. No obstante, se perdió en el camino.

A partir de la segunda mitad del sexenio de Emilio González Márquez, el SIAPA comenzó su inexorable declive. Los casos de corrupción fueron el espejo más visible. El más evidente es el caso de Rodolfo Ocampo, extitular de la institución de marzo de 2007 a enero de 2010, que entró en prisión durante tres años y cuatro meses por irregularidades en contratos y obras, adjudicaciones dirigidas, y faltantes en recursos atribuibles a la gestión. Sin embargo, la utilización política de la nómina, las licitaciones opacas, el nepotismo y la falta de transparencia son constantes en el SIAPA. La última fue la decisión de su titular Antonio Juárez Trueba de no comparecer frente al Congreso. Un error democrático: un funcionario público está obligado a dar explicaciones y -nos guste o no- el Congreso representa la soberanía popular en Jalisco.

A la opacidad y corrupción del SIAPA, hay que sumarle la ineficiencia en su objetivo de llevar agua de calidad a los hogares de los tapatíos. La mala calidad del servicio ha provocado que buena parte de la metrópoli sufra de agua contaminada y malos olores. Investigadores de la UdeG, detectaron bacterias y niveles químicos fuera de la norma en Tonalá hace unos días. La propia Universidad pidió decretar una emergencia sanitaria a nivel metropolitano; mientras que los académicos de la Universidad Panamericana pidieron una reconfiguración de la institución.

El panorama del SIAPA es desolador y no es culpa de estas administraciones estatal y municipales. Es un problema de años y hasta décadas. Algunos de los problemas de fondo: cartera vencida y morosidad; bajo ingresos operativos lo que obliga a subsidios o financiamiento externo.

> El panorama del SIAPA es desolador y no es culpa de estas administraciones estatal y municipales

Tarifas insuficientes y estructura regresiva; es decir, precios que no cubren costos reales de operación e inversión. Subsidios mal focalizados; Déficit financiero y falta de inversión; ingresos operativos insuficientes para mantenimiento y renovación de redes o deuda creciente para financiar obras urgentes.

Y hay más. Pérdidas de agua: fugas en redes, medición deficiente y robo que disminuyen la disponibilidad. Plazas no justificadas, contrataciones discrecionales y gasto administrativo que restan recursos para inversión. Opacidad y malas prácticas en contrataciones: licitaciones dirigidas, adjudicaciones directas y posibles sobreprecios que erosionan confianza y recursos. Gobernanza fragmentada y baja autonomía técnica: estructura intermunicipal con responsabilidad dispersa entre ayuntamientos y el estado. Debilidad en operación; escasa participación ciudadana en la institución.

Hay quien gusta entretenerse con el caso de una aviadora como Elizabeth Castro, conductora de televisión y exfuncionaria del SIAPA. Claro que es condenable que una mujer que no tiene idea de agua sea contratada como asesora técnica por el SIAPA ganando más de 70 mil pesos mensuales. No obstante, para lo que necesita el SIAPA, el caso de Castro es más distracción que debate de fondo. El SIAPA necesita una refundación profunda que no permita casos como el de la aviadora, pero no puede quedarse sólo en apagar fuegos.

El gobernador Pablo Lemus tiene una gran oportunidad de reformar y refundar el SIAPA como legado. Enterrar años de corrupción y recuperar el espíritu original de la institución. Por ejemplo, darle un cariz técnico y no político. Sacar a los políticos del SIAPA. Establecer reguladores independientes. Transparencia: publicar nóminas en tiempo real para evitar casos de abuso. Carrera técnica al interior. Debate serio sobre las tarifas. Incorporar tecnología y presentar planes multianuales realistas. Apuesta por una reducción seria de nuestro consumo de agua. Casos como el de Ciudad del Cabo en Sudáfrica, metrópolis de Chile, Medellín o Aguas de Barcelona pueden servir de marco. El SIAPA como está no sirve, no importa si su titular se llama Juan, Pedro o José. El problema es estructural y de fondo. Convertir la crisis en oportunidad está en el escritorio de Lemus.

MILENIO

Fecha: Sábado 21 de marzo del 2026	Sección: Local	Página: 09

FRANCOTIRADOR

CELSO MARIÑO

X: @Celso_Marino1

Los huecos de la *narrativa* perfecta

El pasado 7 de marzo comentamos siete inconsistencias del operativo contra Nemesio Oseguera, El Mencho, y en las últimas dos semanas han surgido datos que confirman huecos y hasta posibles ilegalidades en la versión oficial.

Uno era lo inusual de la distancia entre la cabaña del capo y la de su círculo de mayor seguridad y otro el que en su cabaña no se apreciaban huellas de un fuerte enfrentamiento como se ha dicho en las mañaneras.

En los últimos días surgieron testimonios recabados por periodistas serios que apuntan que hubo un aparente intento de rendición antes del desenlace fatal. De esto no hay más que dos voces, pero el entorno casi intacto en la cabaña coincidiría con esta versión.

Otra. En la mañanera se asegura que al capo se le intentó capturar vivo, pero que los militares tuvieron que repeler una agresión de los escoltas y allí lo hirieron de muerte. Pero si la orden hubiera sido capturarlo con vida, la persecución se habría prolongado hasta neutralizarlo, incluso a pesar de las bajas militares.

> En los últimos días surgieron testimonios recabados por periodistas serios

Y el comunicado 141/26 del lunes de la Fiscalía General de la República sobre por qué no aseguró el complejo turístico tras el operativo es, en la práctica, el acta de defunción del estado de derecho.

Hace dos semanas resaltamos que dejar la cabaña abierta y sin acordonar era algo no solo inusual, sino increíble… salvo que las autoridades buscaran, precisamente, que muy rápido se supiera lo que había dentro, como las supuestas narco nóminas. La FGR confiesa que la cabaña no fue acordonada, porque el lugar "no ofrecía condiciones mínimas de seguridad para el resguardo del personal ministerial y pericial". Si no había seguridad para personal de la Fiscalía, imagínense para la población. Con esta confesión el gobierno federal renuncia a su primera obligación constitucional de brindar seguridad. Tanta sinceridad no es solo un descaro, sino que podría ser un delito.

Tampoco es creíble que no pudieran resguardar la cabaña: la FGR tiene cerca de 20 mil efectivos, la Guardia Nacional más de 120 mil y el Ejército cerca de 300 mil y no pudieron mandar 300 o 400 ante el mayor operativo militar de los últimos ocho años ¿Usted lo cree?

EL INFORMADOR

Fecha: Sábado 21 de marzo del 2026	Sección: Local	Página: 02

AMARRES

X:@JorgeGCastaneda
Jorge Castañeda G.

Sartre y César Chávez en el crepúsculo del wokismo

Va una nota un poco diferente en esta ocasión. Ayer, The New York Times publicó un largo artículo dedicado a una extensa e intensa investigación sobre la vida personal de César Chávez. No Julio César Chávez, el boxeador héroe de Sinaloa, sino el legendario líder de los trabajadores agrícolas mexicano-americanos de los años sesenta y setenta en los Estados Unidos.

Como se recordará, César Chávez, quien murió en 1993, fue el fundador de la United Farm Workers Union (UFW), organizó el boicot al consumo de uva de mesa en Estados Unidos, logró importantes concesiones para los jornaleros en materia de salarios y prestaciones, y se transformó de líder sindical a ícono e ídolo de la comunidad latina o hispana o chicana en Estados Unidos. Fue, guardando las proporciones, una especie de Martin Luther King de los mexicano-americanos, en una época en que los latinos eran puramente mexicanos, en que los indocumentados mexicanos eran menos que los campesinos mexicano-americanos, y en que no había nadie más que enarbolara la bandera de sus derechos, su dignidad e incluso su simple existencia. Un héroe de toda la gente bien en Estados Unidos, desde Bobby Kennedy hasta Joan Baez, y muchos más.

Pues ahora resulta que no tanto. El diario neoyorquino revela que varias mujeres —en aquella época adolescentes— fueron objeto de hostigamiento sexual, de violación y/o estupro por parte de Chávez, y por largos períodos. Se trata sobre todo, pero no únicamente, de militantes cercanas a Chávez, que se distinguieron por su lucha y su dedicación a la causa o, como dicen ellas, al movimiento: Dolores Huerta (cofundadora de la UFW), Ana Murguía, Debra Rojas, y muchas más. Sus recuerdos y militantismo remontan a los años sesenta.

Las acusaciones fueron verificadas y contra-verificadas por los dos reporteros del Times. Concuerdan con versiones que las mujeres compartieron con amigas o colegas desde los años setenta, y con otras denuncias de la misma era. Las víctimas viven y han corroborado en público sus alegatos, incluyendo los nombres de los hijos que procrearon involuntariamente con Chávez. No parece haber duda alguna sobre la veracidad y la gravedad —varias tenían doce años de edad— de las acusaciones.

> Las principales víctimas reales o en potencia del trumpismo no son los chicanos de ayer, sino los mexicanos, centroamericanos, somalíes, ecuatorianos y musulmanes de hoy.

Varias organizaciones ligadas a Chávez, en particular aquellas que se aprestaban a festejar su natalicio este 31 de marzo, han cancelado la celebración. La Asamblea Legislativa de California cambió la denominación del Día de César Chávez a Día del Trabajador Agrícola. Ha sucedido lo mismo en la ciudad de Los Ángeles. Todo esto aconteció durante los últimos dos días.

> César Chávez, fue el fundador de la United Farm Workers Union, que organizó el boicot al consumo de uva de mesa en EU y logró concesiones para los jornaleros.

Las revelaciones y las repercusiones suscitan, por lo menos en mi mente, un debate complejo. En los años cincuenta, se le atribuyó a Sartre la frase y la idea, después del informe de Khruschev al 20 Congreso del PCUS en 1956, que no era conveniente resaltar los crímenes de Stalin para "ne pas désesperer Billancourt" (no desesperar a Billancourt). Este último suburbio popular de París era la sede de Renault, y los obreros de la automotriz constituían la base más importante y combativa del Partido Comunista francés. No había, entonces, según el filósofo del existencialismo, que desmoralizar a los trabajadores comunistas con críticas al estalinismo en plena Guerra Fría, caracterizada por una ofensiva norteamericana inclemente.

Más adelante, Sartre rompería con la URSS y con el PCF, refugiándose al final de su vida en un maoísmo tan delirante como su defensa de Stalin. Pero la advertencia quedó para la historia, y no carece de fundamento, aunque por mi parte nunca compartí ni la letra ni el espíritu de la misma.

Pues lo mismo con Chávez. Ya no es el líder espiritual que fue hace medio siglo. Los mexicano-americanos han conquistado alcaldías, diputaciones, senadurías estatales y algunas federales, varias gubernaturas y diversos puestos de gabinete. Y las principales víctimas reales o en potencia del trumpismo no son los chicanos de ayer, sino los mexicanos —y centroamericanos y somalíes y ecuatorianos y musulmanes— de hoy. Mexicanos a quienes Chávez nunca quiso, ni defendió, por cierto; no hablaba español. Pero la pregunta persiste: ¿Era el momento para destruir la imagen y la memoria de una de las escasas figuras que siguen representando algo para la vasta comunidad latina de Estados Unidos?

Las mujeres que lo han denunciado lo hicieron, según ellas, al cabo de una larga reflexión en este sentido. Al final de sus días —Dolores Huerta ya cumplió 95 años— concluyeron que sí. Es imposible cuestionar su derecho y su valentía. Pero no es imposible reflexionar sobre las consecuencias. En el probable y bienvenido crepúsculo del wokismo en Estados Unidos, uno no puede dejar de preguntarse, espero que sin riesgo de cancelación, ¿sí se vale, hic et nunc?

EL INFORMADOR

Fecha: Sábado 21 de marzo del 2026	Sección: Local	Página: 02

ANTIPOLÍTICA

rubenmartinmartin@gmail.com
Rubén Martín

El Mundial y el blanqueamiento social

Una de las manifestaciones feministas del pasado 8 de marzo descubrió, literalmente, las mallas con tela café que cubrían todo el contorno del Parque Revolución, o Parque Rojo como es mayoritariamente conocido, y reveló que ese espacio público cerrado con el pretexto de una remodelación mayor, prácticamente no lucía cambió alguno. Al bajar las rejas que lo tapaban se descubrió un parque descuidado, con falta de césped, basura y sin mayores cambios a su arquitectura.

El Parque Rojo fue cerrado el 24 de abril de 2025 por parte del Gobierno municipal de Guadalajara con el pretexto de llevar a cabo obras de remodelación con una inversión de 23 millones de pesos que, supuestamente, se terminarían en cinco meses. Han pasado ya once meses y no se ha concretado la anunciada intervención mayor en ese parque. Lo que sí ocurrió es que se desplazó a más de mil 250 comerciantes que se ganaban la vida en ese espacio público a la vez que se afectó, al cerrarlo, el espacio de encuentro y reunión para distintos grupos sociales y de la diversidad que convergían en el Parque Rojo.

Con esto se confirmó la sospecha de los comerciantes y grupos de sociales que convivían en el Parque Rojo: más que una remodelación mayor del parque con el pretexto de llevar a cabo ahí el Fan Fest durante el Mundial de futbol de la FIFA el próximo mes de junio, el cierre tuvo como objetivo expulsar a comerciantes ambulantes, grupos sociales, colectivos que buscan a sus desaparecidos, grupos de la diversidad sexual, lavacoches e indigentes que cotidianamente daban vida al Parque Rojo. Es lo que se ha llamado "blanqueamiento social" por algunos expertos, que no es otra cosa que una medida autoritaria del gobierno para impedir que ciertos grupos habiten un espacio público que se pretende destinar para fines económicos, en este caso el supuesto turismo extranjero o nacional que podría venir a Guadalajara durante el mundial de futbol.

En mi opinión, las expectativas de las autoridades sobre el número de turistas que esperan recibir durante el Mundial de Futbol están infladas (tres millones). Pero ya sean miles o incluso millones los turistas que puedan venir al Mundial, nada de ello justifica que un negocio privado, como es el mundial que organiza la Federación Internacional de Futbol Asociación (FIFA), se utilice para blanquear la ciudad, "limpiar" de "indeseables" el primer cuadro para que no sean vistos por los miles de turistas que el gobierno espera recibir.

En el Parque Rojo no sólo se ganaban la vida cotidianamente más de mil personas, sino que era espacio de encuentro para colectivos como Hilos Tejido de la Memoria que cada sábado reunía a mujeres y estudiantes a tejer sus lienzos que simbolizan su resistencia ante la violencia en el país.

En este parque celebraban sus bailes y la vida el colectivo Kiki House of Medussa (KHOM) de la escena vloguera. Ellas en un comunicado del año pasado expresaron: "El Parque Rojo también es hogar de muchas personas en situación de calle que también fueron desplazadas (...) Esto es un problema de gentrificación, clasismo, opresión, violencia económica e intento de arquitectura hostil" (Aletse Torres en Zona Docs, 22 mayo 2025).

Por su parte, Adela Vázquez, representante de los comerciantes del Parque Rojo, declaró a Canal 44: "Nos están dejando a la deriva: hay madres solteras, personas de la tercera edad, mamás que vienen con sus bebés, personas en sillas de ruedas, y todos dependemos de aquí. Y de la noche a la mañana, sin previo aviso, llegan y se ponen y nos cierran nuestra fuente de ingreso. Es una exclusión y una falta de respeto.

Para William, otro comerciante que se ganaba la vida vendiendo en el Parque Rojo afirmó que la acción está pensada en el turismo extranjero, pero qué pasa con quienes viven en el estado, con la vida de quienes habitan las calles todos los días. El cierre del Parque Rojo, dijo, no es un asunto menor: "Esto no es limpieza, es abandono" (Somos el Medio, 28 abril 2025).

Tanto el Gobierno federal, como el del Estado y el municipio han gasto más de mil millones de pesos para embellecer espacios públicos de la ciudad, como el Parque Rojo, las plazas de la Liberación y de la República y la Glorieta de la Minerva (con el riesgo de intervenir la Glorieta de las y los Desaparecidos), pero a costa del blanqueamiento social y el desplazamiento de personas que se ganan la vida, digna y justificadamente, en la calle. Pero al mismo tiempo están descuidando la atención de problemas esenciales que padece la sociedad, como la crisis del agua, el transporte público, la inseguridad y en particular, la crisis por desaparición de personas. Ningún mundial merece ignorar y desatender las necesidades esenciales de la sociedad.

EL INFORMADOR

Fecha: Sábado 21 de marzo del 2026	Sección: Local	Página: 02

DESATANUDOS

ierika.loyo@udg.mx
Erika Loyo Beristáin

El Mundial como rehén y rehenes del Mundial

Hoy, estamos a 82 días de la inauguración del Mundial de Futbol en México. No soy experta en futbol, los expertos podrían decirnos si esta edición del Mundial ha sido una de las más difíciles, complicadas y polémicas desde sus lógicas de organización al ser compartido entre tres sedes. Lo que sí puedo decir, es que, para México y Jalisco, el Mundial se ha convertido en rehén de movimientos políticos y sociales, y nos tiene a muchos ciudadanos, como rehenes de su desarrollo.

Esta semana, la Coordinadora Nacional de Trabajadores de la Educación (CNTE) tomó las calles de la Ciudad de México y seis Estados más en demanda de la revocación de la Ley del ISSSTE de 2007, así como el incremento del cien por ciento a sus salarios. Su exigencia es tener una mesa de diálogo solamente con la Presidenta Sheinbaum o si no, bloqueará, boicoteará o realizará paros durante el desarrollo de la Copa Mundial, su nuevo lema es "si no hay solución, no rodará el balón". La Copa del Mundo, es rehén de la CNTE, "su balón, es el único que va a rodar" palabras textuales usadas por esa organización al aventarse una "cascarita" de futbol en pleno Paseo de la Reforma.

En Jalisco, nadie tiene a la copa como rehén, sino que somos los ciudadanos quienes somos rehenes del Mundial, todo se destina al Mundial y nuestros problemas estructurales nos han rebasado sin que se tenga clara una estrategia de solución. Después de los hechos del 22 de febrero, con los narcobloqueos, tenemos claro que, en Jalisco, la estrategia de seguridad de cara al Mundial estará a cargo de la Guardia Nacional. Pero ¿qué pasará después del Mundial?, sobre todo, después de haber visto la serie de reportajes del periódico "El Universal" que demuestran una parte de la nómina del cártel que pagaba diversas policías en municipios y en el mismo Estado. En materia de seguridad, no sabemos qué será de nosotros toda vez que los partidos que se llevarán a cabo en la ciudad, terminen. Nadie nos ha dicho, cuál es la estrategia de seguridad del día después.

En las últimas semanas, ha estallado una grave crisis de agua en el Área Metropolitana de Guadalajara que demuestra la inoperancia e ineficacia del SIAPA que desde hace años atrás comenzó a decaer para tener la más grave crisis en la actualidad. El actual director del SIAPA, señaló que había quejas por mal olor y color del agua en 176 colonias de la metrópoli que representan el 9.6 por ciento de las mil 840 colonias en donde distribuye agua este organismo, pero una información de transparencia en manos del periodista Jonathan Lomelí reporta, por parte del mismo SIAPA, 475 colonias que en el último año reportaron agua turbia en sus casas. Modernizar los sistemas de potabilización y frenar las descargas contaminantes en el Arrollo Seco es imprescindible. Este enorme problema, parece que no es del interés del Gobierno de Lemus porque primero que la salud de las personas y la garantía del derecho humano al agua, está el Mundial, y, aun así, no sabemos si sabe qué hacer para solucionar esta problemática.

En las últimas semanas, ha estallado una grave crisis de agua en el Área Metropolitana de Guadalajara que demuestra la inoperancia e ineficacia del SIAPA que desde hace años atrás comenzó a decaer.

Este Gobierno ha sido errático, por decir lo menos, con sus políticas de movilidad y transporte. La pretensión de imponer la tarjeta de Broxel para el pago del transporte público junto con el incremento de la tarifa a 14 pesos ha sido un devenir de circo político para dar pasos atrás en decisiones imprecisas y confusas para decirnos hoy, que siempre no es obligatoria la tarjeta y que la tarifa será de 11 pesos. Lo cierto es, que de acuerdo a los datos del INEGI publicados esta semana, el uso del transporte público se redujo en un año en 9.5 por ciento, es decir, un millón de pasajeros menos en promedio en el Área Metropolitana de Guadalajara. La FIFA ha señalado que quienes lleguen al Estadio Guadalajara lo harán en transporte "colectivo y sustentable" impidiendo la entrada de autos particulares a 1.6 kilómetros alrededor del estado. Quienes asistan al estadio, utilizarán un sistema gratuito llamado Park & Ride con un autotrén eléctrico. Y después del Mundial, ¿qué pasará con la movilidad de las y los tapatíos? Toda la clase política habla de las ventajas de tener partidos del Mundial en una sede como Guadalajara por la derrama económica y la visibilidad internacional. La CNTE ha decidido tomar como rehén a la Copa, mientras las y los jaliscienses somos rehenes de la Copa sin tener claro que nos depara después de ella. Somos rehenes del Mundial y no sabemos qué será de nuestra seguridad, de la calidad del agua y del transporte, entre muchas otras cosas que tienen por delante a un Gobierno errático incapaz de dejar claro, que pasará el día después del Mundial.

EL INFORMADOR

Fecha: Sábado 21 de marzo del 2026	Sección: Local	Página: 02

TODO COMUNICA

Instagram: vania.dedios
Vania de Dios

Narcisistas y la vitrina perfecta

Narciso se enamoró de su propia imagen cuando la vio reflejada en el agua; según el mito griego, el joven quedó tan ensimismado que fue incapaz de apartarse del estanque, quería seguir viéndose, admirándose, y ahí murió. El término "narcisismo" surgió de esa metáfora antigua sobre la vanidad, que después se utilizó para nombrar un trastorno de la personalidad y hoy además es referencia de un fenómeno social, exacerbado por las redes sociales, en la esfera pública y la política.

En psicología el Trastorno de la Personalidad Narcisista (TPN) describe a alguien con profunda necesidad de admiración, que carece de empatía y está sobrado de arrogancia, que suele ser manipulador, egoísta y hostil ante la crítica; patrones de comportamiento que pueden presentarse en la vida cotidiana, aunque hay contextos donde el narcisismo se convierte en herramienta de dominación sutil.

En la antigüedad el mito de Narciso se construyó frente a un estanque, y siglos después encontró su reflejo en las redes sociales, con un eco potencial. En plataformas como Instagram, X o TikTok, estas conductas se amplifican, obtienen validación inmediata y son premiadas con "likes" y "followers" (seguidores). Se estima que en Instagram, por ejemplo, se publican 95 millones de fotos y videos por día. ¿En cuántas de esas publicaciones habrá detrás un narcisista digital?

> En tiempos donde la imagen parece valer más que el contenido, ¿qué tipo de liderazgo, conductas y relaciones estamos validando como sociedad?

Hoy ese enorme estanque es digital y el narcisista no solo busca atención: la administra estratégicamente. Publica logros sin contexto, construye narrativas de éxito permanente y convierte lo privado en espectáculo. El ecosistema digital normaliza e incentiva las conductas narcisistas.

En ese terreno fértil el poder se convierte en ego. Las redes sociales son el reflejo de liderazgos con gran necesidad de reconocimiento, que privilegian la imagen sobre el contenido, la popularidad sobre la responsabilidad y poca o nula empatía por las necesidades en su entorno; están centrados en sus propios intereses, a menos que los de los demás coincidan con los suyos. A veces el narcisismo se disfraza de carisma, no siempre se ve como arrogancia.

Aunque solo un especialista podría diagnosticar ese trastorno, hay contextos y entornos en los que pueden reconocerse ciertos patrones de manipulación o abuso emocional, que los narcisistas utilizan para mantener el control: frecuentemente sobre la pareja, colegas o subordinados. Donde la dinámica en las relaciones, personales o laborales, tienen efectos en la salud mental.

En tiempos donde la imagen parece valer más que el contenido, ¿qué tipo de liderazgo, conductas y relaciones estamos validando como sociedad?

Dime cuántas fotos de ti subes diario a redes... y te diré quién eres. Hay que mirar más allá del reflejo del estanque.

El Diario NTR
PERIODISMO CRÍTICO

Fecha: Sábado 21 de marzo del 2026	Sección: Local	Página: 04

LAS COMPAÑÍAS

ALEJANDRA CARRILLO
@alecarrillogl

La muerte en femenino

En medio del Museo Panteón de Belén, en medio de una Guadalajara apaciguada por el domingo, alrededor de quince mujeres leímos la novela cumbre de la autora chilena María Luisa Bombal: *La amortajada*.

Así, en una tarde espléndida y fresca convocada por un silencio absolutamente literario, comencé a moderar un pequeño maratón de lectura de un solo día. Porque en esos gestos pequeños ocurre la maravilla que nos permiten los libros.

Decidí que leeríamos este libro en marzo, la semana pasada, para reflexionar cómo el género también atraviesa esa experiencia aparentemente universal que es la muerte y cómo, muchos años antes de que nosotras gritamos por las muertas -las muertas no, las asesinadas-, ya antes una genia había utilizado el remedio de la ficción para reflexionar sobre su vida y las muchas ataduras que la marcaron. Pensaba de pronto que para *La amortajada* la muerte era una especie de liberación, pero también un repaso por todas las opresiones que se suman en la vida de una.

Porque lo que hace Bombal es radical incluso hoy: Ana María, la protagonista, yace muerta, amortajada, pero consciente. Desde ese cuerpo inmóvil escucha, recuerda y reconstruye su vida mientras desfilan quienes la conocieron: el esposo que no amó, el amante imposible, los hijos, la hermana, las figuras que delinearon su existencia. No hay aquí una muerte silenciosa, sino una conciencia que, por primera vez, puede mirar sin la urgencia de vivir. La estructura misma de la novela -fragmentaria, íntima, suspendida- rompe con la linealidad y se instala en un territorio donde la memoria y el deseo tienen más peso que los hechos.

> Hemos reflexionado en esta lectura sobre la pausa, hemos reflexionado sobre lo que pasa cuando morimos: si lo que queda de nosotras será acaso un intento de libertad o, como en Bombal, una última oportunidad de entender las formas en que fuimos contenidas, deseadas, negadas. Y quizá también, aunque sea por un instante, liberadas

Ahí en su último lecho, Ana María hace un recuento y se pregunta si era necesaria la muerte para verse así, a sí misma, amada, arrebatada por sus pasiones y sus encuentros. Destinada a querer haberlo hecho distinto pero aliviada por no tener que resolverlo más.

Qué liberador si la muerte es como un sueño que nos permite luego anhelar algo distinto para las que se quedan. Una forma también de asegurarnos de que la memoria auguraría un destino distinto para otras, nuestras hijas, las hijas de nuestras hijas.

Creo que hay una clave ahí para todo el desasosiego que nos rodea.

Y en ese gesto -el de los muertos que hablan, el de un mundo narrado desde el más allá- hay quienes han visto una semilla.

Persiste el rumor, nunca del todo comprobado pero tampoco desmentido con firmeza, de que esta novela influyó en la escritura de Juan Rulfo, particularmente en *Pedro Páramo*, donde también los muertos narran, recuerdan y habitan un tiempo suspendido. Más que una anécdota literaria, esa posibilidad abre una línea de lectura: América Latina pensándose desde sus fantasmas, desde sus silencios, desde lo que no termina de morir.

Pero mientras Rulfo busca la melancolía del padre y de los amores no hechos, Bombal se queda con lo que sí pudo ser, con lo sentido, lo querido. Lo añorado, pues, lo femenino.

Hemos reflexionado en esta lectura sobre la pausa, hemos reflexionado sobre lo que pasa cuando morimos: si lo que queda de nosotras será acaso un intento de libertad o, como en Bombal, una última oportunidad de entender las formas en que fuimos contenidas, deseadas, negadas. Y quizá también, aunque sea por un instante, liberadas.

Seguras como siempre de que las mujeres que escribieron a pesar de todo fueron capaces de atisbar que un día todo eso que soñaron, se haría verdad.

El libro fue publicado por Libros UNAM hace un par de años pero se puede encontrar en otras editoriales de manera libre en Internet.

El Diario NTR
PERIODISMO CRÍTICO

Fecha: Sábado 21 de marzo del 2026	Sección: Local	Página: 04

OPINIÓN INVITADA

ADA FIGUEROA*
adaerika.figueroa2013@gmail.com

Rulfo, la figura del sur

En momentos en los que el mundo y nuestro territorio emocional más cercano, se convierten en campos de guerra y de disputa de poderes con todo lujo de violencia y exposición mediática, sabemos que hay actividades y oficios que no sirven a la causa de emancipar y mantener el conflicto y el miedo. Por ello, quienes hacemos trabajo de gestión cultural nos preguntamos cómo seguir impulsando las artes en regiones tan asoladas por la criminalidad, cómo colocar en la escena de lo público lo importante y vital que es seguir apostando y financiando el desarrollo cultural y artístico de nuestros pueblos. Y me parece que una tarea que nos toca es usar los altavoces más potentes que podamos conseguir y acercarnos a la gente para hablar del papel de las expresiones artísticas como mecanismos de resistencia, de reafirmación de la identidad y de transformación social.

La Región Sur de Jalisco es reconocida por muchos como una de las cunas culturales más relevantes de México, figuras como el escritor Juan José Arreola; el muralista José Clemente Orozco; la compositora y pianista, Consuelito Velázquez; el músico de fama mundial, Carlos Santana; el tenor, actor y luego franciscano, José Mojica; así como un escritor considerado uno de los pilares de la literatura hispanoamericana del siglo 20, Juan Rulfo; son ejemplos de la estatura artística que ha dado nuestra región sur, que es justo la zona que ha vivido episodios de violencia nunca antes vista, donde lamentablemente ha prevalecido por años la sombra del crimen organizado, y tiempo atrás, las reyertas revolucionarias. La historia se repite y confirma que los territorios convulsos son tierra fértil para el arte.

Por tanto, creer en aquello que nos devuelve la paz, el valor de la justicia y el gusto de amar el lugar de nuestro origen o nuestro destino, es una tarea impostergable y prioritaria.

Y es aquí donde el papel del arte y la cultura vuelven herramientas para restablecer vínculos comunitarios. En el sur de Jalisco estamos muy orgullosos de nuestra gastronomía, de la calidez de la gente, de nuestras fiestas patronales, de nuestra cultura local. Por ello, seguir teniendo espacios públicos para mostrar quiénes somos nos hace fortalecer nuestro arraigo y sentido de pertenencia. En estas manifestaciones no cabe la marginación, ni la intolerancia, por el contrario, organizar talleres de escritura, de cine; organizar recitales musicales, montar obras de teatro o exposiciones de artistas emergentes y organizar recorridos turísticos, son actividades que promueven una cultura del aprecio y reconocimiento de lo que nos caracteriza y hace sentir orgullosos. En el mejor de los sentidos, invitan a la convivencia armónica que es sinónimo de paz.

Visibilizar este gran poder de la cultura es importante para que los gobiernos en sus tres órdenes y todas las instancias con poder de financiación, demuestren con presupuesto que lo saben, que reconstruir el tejido social y dejar de normalizar la violencia no tiene otro camino que la generación de condiciones para tener medios de vida dignos: actividades económicas en las que la gente pueda prosperar, acceso a las prácticas deportivas y al arte como manifestación humana creativa y estética que permite expresar emociones, sentimientos, ideas; denunciar lo que nos daña y celebrar lo que nos da vitalidad.

Queremos que cuando alguien piense en la Región Sur de Jalisco, viaje al ***Llano en llamas***, regrese a Juan Rulfo, a las fiestas y tradiciones de tantos pueblos, a sus letras y canciones. A todo lo que enciende y hace vibrante la vida.

**Gestora cultural y colaboradora del Festival Rulfiano de las Artes*

MURAL
EXPRESIÓN DE JALISCO

Fecha: Sábado 21 de marzo del 2026	Sección: Opinión	Página: 06

Sheinbaum no ha permitido que Trump intervenga militarmente en México. La pregunta es si se quedará quieto.

JORGE RAMOS ÁVALOS
@jorgeramosnews

La línea roja de México

Con su insoportable y acostumbrada arrogancia, el otro día el presidente Donald Trump dijo que "podía hacer lo que se le pegara la gana" con Cuba. Esta columna no es sobre Cuba. Pero quise comenzar con esa cita para destacar que esa ha sido la misma actitud de Trump respecto a Venezuela, Groenlandia, Irán y el Canal de Panamá, y que no debería sorprendernos si la aplicara también a México.

Hasta el momento, la presidenta mexicana, Claudia Sheinbaum, ha logrado mantener a distancia los impulsos expansionistas de Trump y no le ha permitido intervenir militarmente en territorio mexicano. La pregunta es si Trump se quedará quieto.

La guerra en Irán va mal, se le está descarrilando al presidente estadounidense, el régimen iraní sigue desafiante, sus aliados europeos no le quieren ayudar a Trump a patrullar el estrecho de Ormuz y los altos precios de la gasolina están generando mucho malestar, incluso entre los miembros de MAGA. Trump, prematuramente, se declaró ganador de la guerra. Pero una vez que se retire de Irán o se estabilice la operación militar en el Medio Oriente, Trump pondrá su atención en Cuba y en México.

Independientemente de lo que ocurra en la isla, Trump sigue obsesionado con el control de los cárteles de las drogas en partes de México y molesto con las frecuentes negativas de Sheinbaum a su oferta de meterse con soldados estadounidenses o con drones en casa del vecino. Y un Trump obsesionado y sin dormir es muy peligroso.

Sheinbaum "no debió haber rechazado mi ayuda", dijo Trump hace unos días. "Le ofrecí acabar con los narcocárteles en México y, por alguna razón, ella no quiere hacerlo. Me cae muy bien pero debería deshacerse de los cárteles, porque los cárteles, nos guste o no, están manejando a México. Y no podemos aceptar eso".

Esa amenaza de Trump sigue latente.

Ante esto, la respuesta oficial de México ha sido más retórica que combativa. "No nos puso nadie para gobernar", le respondió hace poco la Presidenta a Trump. "A nosotros nos puso el pueblo. Hay quien dice que en México quién sabe quién gobierna. No. En México gobierna el pueblo de México".

Este es el mayor enfrentamiento entre México y Estados Unidos en décadas. Trump –que ya declaró a los narcocárteles mexicanos como "organizaciones terroristas" y que los ha responsabilizado por la muerte por sobredosis de cientos de miles de estadounidenses– quiere acciones y resultados muy pronto. Mientras que Sheinbaum –con su política de "cabeza fría" y urgentes llamadas apagando incendios– lucha por la soberanía de México, evitando cualquier ataque desde el exterior, y ganándole tiempo a Trump con una estrategia a muy largo plazo.

Este frágil equilibrio se podría romper en cualquier momento, incluso con una noche de insomnio en la Casa Blanca.

México, desde luego, no va a declarar una guerra contra Estados Unidos si Trump envía unilateralmente soldados o drones estadounidenses a territorio mexicano para atacar a los narcocárteles. El poderío militar de Estados Unidos es muy superior al de México. Pero la relación quedaría irremediablemente fracturada hasta que Trump dejara la Presidencia dentro de tres años.

El 78 por ciento de los mexicanos se opone al envío de fuerzas militares de Estados Unidos para combatir a grupos criminales en México, según una reciente encuesta de *El Financiero*. Un ataque estadounidense en México concentraría el apoyo en la Presidenta y aumentaría, al menos a corto plazo, su ya alta popularidad. Pero sería un desastre político, estratégico y diplomático.

La línea roja está bien marcada. Esperemos que Trump no se atreva a brincarla.

Posdata. Todos estamos de acuerdo en ayudar al pueblo cubano, pero no a la dictadura que ha oprimido a la isla durante 67 años. El actual gobierno de México, al igual que el de AMLO, han apoyado y reconocido a ese régimen dictatorial. Y esa es la crítica. No se vale pedir democracia para los mexicanos y no para los cubanos. AMLO jamás se atrevió a llamarles dictadores a Fidel y Raúl Castro, ni a Miguel Díaz-Canel. Eso es lo que son. El gobierno de México debe tener una posición mucho más transparente. Sí, hay que ayudar al pueblo cubano, pero denunciar a la dictadura. Y eso no lo he escuchado desde Palacio Nacional.

MURAL
EXPRESIÓN DE JALISCO

Fecha: Sábado 21 de marzo del 2026	Sección: Opinión	Página: 06

LINOTIPIA
PENILEY RAMÍREZ
@peniley_ramirez

Tras décadas de silencio, la activista Dolores Huerta denunció al icónico líder latino César Chávez por violación. El caso entraña varias lecciones.

El silencio de Dolores

Sucedió primero en 1960. César Chávez, líder del principal movimiento de defensa de los trabajadores agrícolas e ícono de los latinos en EU, violó a una mujer de quien era jefe. Ella tenía total admiración por él, por el movimiento. Estaba convencida de que podían ayudar a los trabajadores agrícolas a ser reconocidos como "seres humanos", a contar con horarios de descanso, agua y condiciones básicas para trabajar. Estaba convencida de que él era un genio. Y aun así, la violó. Ella, para mantener el movimiento unido y por miedo a que no le creyeran, guardó silencio durante más de 60 años. Hasta ahora.

En 1965, Chávez encabezó una marcha histórica en California para exigir mejoras en los derechos de los trabajadores agrícolas. Más de 10 mil personas marcharon con él. Al año siguiente, volvió a violar a su colaboradora. De ambas violaciones, ella resultó embarazada. Escondió los embarazos, dejó a las niñas bajo el cuidado de unos parientes, siguió en la lucha.

En las próximas décadas, esa mujer, Dolores Huerta, lideró el sindicato Unión de Campesinos junto a su violador. Durante casi toda su vida, ella habló bien en público sobre él, guardó en secreto lo que le había sucedido, decidió que era "su cruz para llevar", su calvario privado. Nunca le dijo a nadie ni confrontó a Chávez. Sobre todo, dijo Huerta esta semana, nunca supo que Chávez había violado a otras mujeres, incluidas varias menores de edad.

Huerta se enteró de que Chávez era un violador serial en diciembre pasado, cuando reporteros de *The New York Times* le informaron que estaban realizando una investigación sobre varias mujeres a las que Chávez había violado. Entonces, Huerta decidió contar su caso.

Este miércoles, el diario publicó la investigación con testimonios de Ana Murguía, Debra Rojas, Cynthia Bell, Esmeralda López y otras personas. Chávez comenzó a abusar de Murguía cuando ella tenía 13 años. A Rojas comenzó a molestarla cuando ella tenía 12 años. La violó cuando tenía 15. A López y Bell las acosó. Todas fueron víctimas después de Huerta.

Durante años, Rojas intentó denunciar lo que le había ocurrido. Nadie le hizo caso. Ahora, su testimonio y el de las otras mujeres han provocado una hecatombe en la imagen de Chávez, quien murió en 1993. En las últimas horas, se han cubierto las estatuas de Chávez de sus pedestales, se han cancelado los festejos de su cumpleaños, los días con su nombre, y la propia Fundación César Chávez ha dicho que les creen a las víctimas y ha pedido perdón.

Y Huerta, a punto de cumplir 96 años, ha dicho por primera vez qué le pasó. "Debo hacerme responsable de mis decisiones. Creo que (haberlo denunciado) hubiera sido el fin del movimiento casi al inicio", dijo este miércoles. "Nunca lo confronté. Dios sabe que, si lo hubiera hecho, quién sabe si habría podido prevenir que esto les pasara a otras chicas. (Ahora) El coraje de estas mujeres para hablar me ha dado coraje también".

El miércoles por la mañana, cuando se publicó la investigación, en Latino USA, el programa de radio que dirijo, decidimos buscar una entrevista con Huerta. La hicimos unas horas después. Fue la primera entrevista que concedió tras la publicación. Sucedió gracias a la organización extraordinaria de mi equipo y a una larga relación de confianza entre reportera y fuente que nuestra conductora, María Hinojosa, ha mantenido con Huerta durante décadas.

La entrevista ha sido replicada por más de 20 medios en inglés y en español en Estados Unidos. Es un ejercicio de periodismo duro y necesario, porque plantea preguntas difíciles: ¿Cómo lidió Huerta con este secreto? ¿Cómo fue que no se dio cuenta, que nunca supo de las otras violaciones?

El caso de Huerta entraña varias lecciones. Muestra, otra vez, cómo existe en el mundo una cultura de silencio que ha permitido a hombres de poder y abusivos mantener su prestigio, amparándose en el sufrimiento de sus víctimas. Explica también cómo hay mujeres que han decidido callarse para proteger su trabajo, sus ideas, sus propias batallas. El caso es también esperanzador porque muestra que, aun a los 96 años, siempre queda tiempo para hablar.

MURAL
EXPRESIÓN DE JALISCO

Fecha: Sábado 21 de marzo del 2026	Sección: Opinión	Página: 07

JORGE VOLPI
@jvolpi

Peter Thiel ha contribuido a que los grandes líderes tecnológicos de EU se alinearan con la visión del mundo de Donald Trump.

El Anticristo de Peter Thiel

El pasado 17 de marzo, Peter Thiel se presentó en el Palazzo Taverna, en Roma, para pronunciar una conferencia en torno al Anticristo. Organizada como una ceremonia secreta por la Sociedad Vincenzo Gioberti –cuyo nombre hace honor al sacerdote que quiso resucitar los Estados Pontificios tras la reunificación italiana–, el lugar de la cita se difundió hasta el último momento a un grupo muy selecto de invitados, los cuales firmaron un acuerdo previo para no revelar su sentido. El cofundador de PayPal, y presidente de Palantir –la empresa de análisis de datos, al servicio del gobierno de Trump, que ha contribuido tanto a la expulsión masiva de migrantes como a la guerra de Irán–, en realidad ha venido pronunciando los mismos argumentos, que se han hecho suficientemente públicos, desde hace varios años, pero la puesta en escena resulta tan significativa como su mensaje.

Convertido al catolicismo gracias a la influencia de René Girard, Thiel lleva años tratando de unir su visión tecnocrática y aceleracionista con los dictados de la Iglesia: una mezcla a primera vista imposible. Nacido en Alemania y emigrado de niño a Estados Unidos, Thiel estudió en Stanford, donde, mientras chocaba con el ambiente feminista e inclusivo de esos años, se convirtió en uno de los alumnos predilectos de Girard. Célebre por su teoría mimética –la idea de que los individuos solo deseamos lo que desean otros–, para entonces el filósofo francés había tenido una conversión hacia un catolicismo y un conservadurismo radicales.

Desencantado ante lo que identificaba como limitaciones a la libertad de expresión y al crecimiento tecnológico, Thiel encontró en la teoría mimética la clave no solo para invertir y hacerse rico –Facebook, en donde invirtió antes que nadie, parecería la mejor expresión de las ideas de Girard–, sino para tratar de cambiar la forma de pensar en Silicon Valley. Cada paso que ha dado desde entonces, de la fundación de PayPal –al lado de Elon Musk–, como una forma de escapar de la supervisión del Estado, a apadrinar el ascenso político de J.D. Vance, ha tenido esta meta: subvertir la ideología dominante entre las élites tecnológicas y acercarlas cada vez más a su particular versión del aceleracionismo libertario-conservador (como él mismo se define).

Esta ha sido su cruzada y, en muchos sentidos, parece estar triunfando. Porque, si podemos desdeñar sus abstrusas peroratas teológicas, lo cierto es que, primero como asesor de Trump durante su primer mandato, y ahora como ideólogo en la sombra de J.D. Vance –su antiguo empleado, en cuya conversión al catolicismo tuvo gran peso– y otros altos cargos de su gobierno, ha contribuido a que los grandes líderes tecnológicos estadounidenses –de Musk a Bezos y de Zuckerberg a Altman– hayan terminado por alinearse con Trump y en particular con su visión del mundo.

En su conferencia de Roma, de seguro Thiel repitió lo que antes dijo en San Francisco: que el gran enemigo de nuestro tiempo es lo *Woke*: esa confusa etiqueta en la que cabrían tanto el feminismo como el ecologismo, las políticas inclusivas y lo políticamente correcto. Justo aquello que Trump y Vance se han dedicado a destruir desde que llegaron al poder. En lo que parece una *boutade*, Thiel ha llegado a decir que el Anticristo es Greta Thunberg. Quizá no le importa tanto la joven activista sueca como lo que representa: una fuerza antagónica, tan radical como la suya –y, en ese sentido, perversamente mimética–, que niega todo lo que él afirma.

En el reciente *Apocalipsis y democracia* (2026), Jordi Ibáñez Fanés da cuenta de la obsesión de Thiel por la llamada "ventana de Overton": el rango de ideas que son aceptables por una sociedad. A la sombra de Trump y Vance, ha logrado que esta se amplíe para que, hoy, la salvaje cacería de migrantes o la intervención en Venezuela o Irán resulten paladeables a los estadounidenses. Igual que Trump, Thiel está en guerra: frente al Anticristo representado por la Ilustración y su fe en la igualdad, es mejor el Apocalipsis: el fin de esta época democrática y decadente y la llegada de un *kathekon* –otro término que toma de la doctrina judeocristiana–: la única figura capaz de retrasarlo y que él identifica con la alianza entre los oligarcas de Silicon Valley y la Iglesia de Roma.

MURAL
EXPRESIÓN DE JALISCO

Fecha: Sábado 21 de marzo del 2026	Sección: Opinión	Página: 07

FERNANDO PADILLA GUTIÉRREZ HERMOSILLO
@fdopadillagh

Personas, lugares, cosas nos acompañan en un viaje que es imposible de frenar.

No hay freno

El autor americano E.B. White tiene un texto al cual frecuentemente regreso, una especie de refugio. Principalmente conocido por sus ya clásicos libros infantiles, como "Stuart Little" y "Charlotte's Web", en 1941 escribió este referenciado ensayo, para la revista *Harper*, titulado "Once More to the Lake".

El autor narra un viaje con su hijo a un lago en Maine, el cual adoraba de niño, pero comparte que él se ha transformado en un hombre de agua salada. Regresa con mucha curiosidad y añoranza por aquel lugar cuasi sagrado. Al arribar parecería que el tiempo no pasó. Va de pesca y siente el mismo musgo húmedo cubriendo los gusanos en la lata de carnada, encuentra las mismas libélulas que siempre acompañan. Las mismas pequeñas olas continúan golpeando el bote, este que conserva el mismo color verde. En el restaurante encuentra a las mismas meseras campestrinas, que solo ahora decidieron lavarse el pelo, porque fueron al cine y vieron a las actrices con sus cabellos limpios.

Pero fue la tormenta eléctrica lo que le trajo el más vívido recuerdo, ese ya viejo melodrama; los botes pandeando en sus amarres, el sonido de los truenos, el oscurecimiento del cielo, todo *in crescendo*; hasta una fortuita y contradictoria calma. Eventualmente solo quedaba la lluvia susurrando sobre el lago, y los campistas corriendo a nadar, haciendo eco a esa broma eterna de estar empapados, por la lluvia, dentro del lago. Su hijo decidió nadar, sacó del tendedero su traje empapado, que exprimió y se puso. Ahí, entre la felicidad, White sintió un revelador escalofrío, entendiendo su raro sentir que lo ha acompañado toda la vacación, él se vio en su hijo, su hijo es él; por lo tanto él es su padre, y su padre ya no está.

Recientemente regresé de un increíble viaje con mis amigos, somos un grupo cercano; fuimos diecinueve, faltaron varios. Hemos crecido juntos, varios ya casados, otros como yo, comprometidos y cada vez menos solteros. Estos son proyectos difíciles de gestionar, ya más frecuentemente las agendas se empalman y las responsabilidades crecen. Pero hemos logrado de estos ya unos cuantos, conservando la lista de viajeros, solo cambiando destinos y personas. Es decir, pasando estas orquestas, recordamos siempre entre anécdotas y fotos, pero sabemos que no podemos regresar; podríamos volver, pero ya no somos ellos.

El autor americano John Green narró un videoensayo sobre un árbol nombrado el brócoli. Compartió la historia de este árbol ubicado dentro de un parque a orillas de un lago en Suecia, que parecía, como supone el nombre, un brócoli gigante. Un día repentino, un fotógrafo decidió tomarle una foto y subirlo a Instagram; un par de likes. Pasaron meses y las fotos no cesaron. Eventualmente le creó una página de Instagram. Las fotos no eran solo del árbol, sino de la vida que pasaba a su alrededor; un pájaro volando, una pareja caminando, una familia disfrutando su sombra, un viejo recargado.

Los seguidores se incrementaban, las fotos mejoraban. Lo capturó en las diferentes temporadas, lo hizo calendario. Después organizó una exhibición rodeando al árbol, vendió todas las impresiones, colgaron al árbol en sus salas. Más de 30 mil seguidores; se volvió posiblemente el árbol más famoso del mundo, las personas se desviaban para conocerlo. Hasta que notó algo raro, se acercó y vio su tronco cortado, parcialmente. En un post escribió: "No puedes des-cortar un árbol". El daño fue irreversible. Cortaron por completo el árbol brócoli. Amó algo, lo compartió con muchos, pocas personas decidieron cortarlo. Ya no puede regresar al árbol brócoli, solo el recuerdo, solo las fotos.

Personas, lugares, cosas nos acompañan en el viaje que es imposible de frenar. La única solución es meterte al lago mientras llueve, conocer el mundo con amigos y disfrutar de la sombra de algún brócoli mientras puedes.

MURAL
EXPRESIÓN DE JALISCO

Fecha: Sábado 21 de marzo del 2026	Sección: Opinión	Página: 07

DE POLÍTICA Y COSAS PEORES
CATÓN
afacaton@yahoo.com.mx

La conducta de Donald Trump ante la primera ministra de Japón mostró su arrogancia y falta de sensibilidad.

De mal gusto

La joven recién casada recibió a un grupo de amigas en su departamento. Les comentó que su marido era hombre rudo, de poca cultura, inurbano, pero que ella le estaba enseñando buenos modales. En eso entró el esposo, y al ver a las presentes les dijo sin más: "Con su permiso. Mi mujer y yo vamos a coger". Y así diciendo tomó de la mano a la muchacha y con ella se dirigió a la alcoba. Las invitadas se quedaron estupefactas, patidifusas, turulatas, sin saber si debían reír, o llorar, o ponerse a rezar. Poco después regresó la anfitriona componiéndose el vestido y arreglándose el peinado. Les dijo con orgullo a sus amigas: "¿Lo ven? Ya está aprendiendo buenas maneras. Hace dos semanas ni siquiera habría dicho: 'Con su permiso'"... Los hombres tipo Trump no tienen sentido del humor, o si alguno tienen es torpe y amargoso. Su risa es como de vidrios rotos; sus gracejadas carecen de gracia. Hace unos días el simiesco yanqui recibió en la Casa Blanca a la primera ministra de Japón, y en el curso de su conversación con ella dijo que la nación nipona era experta en sorpresas. Haciéndose el chistoso preguntó: "¿Por qué no me avisaron de lo de Pearl Harbor?". Imprudente fue esa mención, y de pésimo gusto desde el punto de vista del trato diplomático. Para Estados Unidos aquel fue un tremendo golpe que causó la muerte de más de 2 mil soldados norteamericanos en aquel día "que vivirá en la infamia", según dijo Franklin D. Roosevelt en su celebérrimo discurso. Para Japón el ataque significó el principio de una guerra que al final perdería después de grandes derrotas militares y dolorosos sacrificios de civiles. La salida de tono de Trump puso de manifiesto su arrogancia y su falta de sensibilidad. Es una vergüenza que Estados Unidos tenga un mandatario así. ¡Y pensar que nuestra Presidenta debe lidiar con ese barbaján! Como dijo aquél: "Nomás de pensarlo se me encuera el chino". Quiso decir: "Se me enchina el cuero"... Algunos de los antiguos barrios de mi ciudad adoptaban el nombre del tendajo del vecindario: "El Gato Negro", "El Topo Chico", "El Águila de Oro". Este último barrio era uno de los más tradicionales. Ahí estaban desde tiempos de la Colonia los obrajes donde se tejían los preciosos sarapes de Saltillo y las cobijas de lana y lana que protegían contra los fríos invernales. Ahí se hallaba también el taller del maistro Abraham, de oficio cuchillero. Su especialidad eran los machetes, en cuya hoja grababa una ominosa inscripción: "Cuando esta víbora pica no hay remedio en la botica". Don Abraham se ufanaba de que sus machetes podían partir en dos un cabello. Alguien oponía: "Cualquier machete puede partir en dos un cabello". Replicaba el maistro: "¿A lo largo?". Viene a cuento el anterior cuento para contar el cuento de los tres espadachines: D'Artagnan el francés, sir Walter Raleigh el inglés, y Pancho el mexicano. En torno de una mesa de cantina discutían acerca de cuál de los tres era mejor con la espada. En eso pasó volando un mosquito o zancudo. D'Artagnan desenvainó su tizona y con ella partió en dos al insecto. Declaró con orgullo: "Ese *stupide* zancudo no volverá a volar". Siguió la conversación y otro mosquito pasó zumbando sobre los espadachines. Sir Walter esgrimió su sable marinero y partió en cuatro al mosquito. Manifestó arrogante: "Ese *bloody* zancudo no volverá a zumbar". Continuó la plática, y de nuevo un mosquito atravesó sobre ellos. Pancho sacó su machete y le tiró un golpe. El insecto siguió volando. Los otros se disponían a burlarse de la falla del mexicano, pero en eso dijo Pancho con tono de fiereza: "Ese cabrón zancudo no volverá a tener familia"... FIN.

MURAL
EXPRESIÓN DE JALISCO

Fecha: Sábado 21 de marzo del 2026	Sección: Opinión	Página: 07

El Diario NTR
PERIODISMO CRÍTICO

Fecha: Sábado 21 de marzo del 2026	Sección: Local	Página: 04

Por coquetos

EL INFORMADOR

Fecha: Sábado 21 de marzo del 2026	Sección: Local	Página: PP

Recomiendan no beber agua del SIAPA

La Secretaría de Salud de Jalisco no detecta riesgos sanitarios en las plantas de tratamiento, pero sí hay advertencias por el líquido turbio

Aunque la Secretaría de Salud en Jalisco descartó emitir una alerta sanitaria por los reportes de agua turbia en la red del SIAPA, autoridades insistieron en extremar precauciones, especialmente en el consumo directo del líquido.

El secretario Héctor Raúl Pérez Gómez afirmó que no hay condiciones epidemiológicas para una declaratoria, pues no se ha registrado aumento de enfermedades gastrointestinales por la calidad del agua. Añadió que estas medidas corresponden al Consejo de Salubridad General, autoridad federal encargada de emitir alertas.

"No tenemos evidencia de un aumento de las enfermedades, que obligue a tomar una decisión de esta naturaleza".

Sin embargo, el funcionario fue enfático en las recomendaciones a la población: el agua de la red pública no debe ingerirse de manera directa. Y ante la presencia de turbiedad, coloración o sedimentos, su uso debe restringirse.

¿Qué se puede hacer? El agua del SIAPA puede utilizarse para actividades domésticas, como el aseo personal, limpieza del hogar y lavado de ropa. Para el cepillado dental, se recomienda emplearla únicamente para enjuague, evitando su ingestión, pero no usar el agua cuando esté turbia. También es posible usarla para sanitarios o riego.

¿Qué no se debe hacer? No se recomienda beberla directamente del grifo ni utilizarla para preparar alimentos o bebidas sin previo tratamiento. Tampoco debe emplearse para consumo humano cuando presente partículas visibles, mal olor o coloración inusual. En estos casos, lo más seguro es recurrir al agua purificada o embotellada.

Respecto a los monitoreos realizados por la Comisión para la Protección contra Riesgos Sanitarios de Jalisco (Coprisjal), el secretario indicó que, hasta el momento, los análisis no han detectado parámetros fuera de los límites permisibles. Esto incluye niveles de cloro y presencia de coliformes dentro de los rangos aceptables conforme a la normativa.

Reconoció que en semanas recientes se detectaron niveles elevados de cloro en algunas plantas potabilizadoras que, aunque no implican un riesgo grave, podrían causar molestias en piel o mucosas en casos extremos. Recordó que la cloración es esencial para eliminar bacterias y garantizar condiciones sanitarias.

El llamado a la precaución ocurre en un contexto más amplio de presión sobre la calidad del agua. En más de 170 colonias hay reportes de agua turbia y con mal olor, ante los reclamos de vecinos.

Por otra parte, 87 de las 231 plantas de tratamiento permanecen fuera de operación en Jalisco, lo que incrementa la contaminación en ríos y cuerpos hídricos. A esto se suman descargas irregulares, como las detectadas recientemente en el Arroyo Seco.

Ante este panorama, Pérez Gómez también convocó a los especialistas y académicos a colaborar con las autoridades para analizar de manera conjunta los estudios sobre la calidad del agua, contrastar resultados y fortalecer la evaluación técnica. "Estamos abiertos a revisar los hallazgos y trabajar de manera coordinada".

Ante el agua turbia, expertos de la UdeG y la Universidad Panamericana recomiendan crear una mesa técnica ciudadana con especialistas para realizar un diagnóstico científico y definir un plan emergente a corto y mediano plazo. Sugieren evitar el consumo de agua de la red, optar por agua embotellada para beber y preparar alimentos, vigilar y frenar descargas residuales, y modernizar las plantas potabilizadoras junto con la red hidráulica.

EL INFORMADOR

Fecha: Sábado 21 de marzo del 2026	Sección: Local	Página: PP

QUEJAS. En las últimas semanas, ciudadanos han externado que el agua que reciben en su suministro no es apta para el uso doméstico, debido al mal olor y turbiedad. Autoridades de la Secretaría de Salud Jalisco descartan, de momento, emitir una alerta sanitaria.

MILENIO

Fecha: Sábado 21 de marzo del 2026	Sección: Local	Página: 02

SIAPA carece de certificación legal nacional

Omisión. Sus laboratorios no cuentan con el aval de la Entidad Mexicana de Acreditación, el requisito que la ley exige para certificar la calidad del agua de consumo humano en México

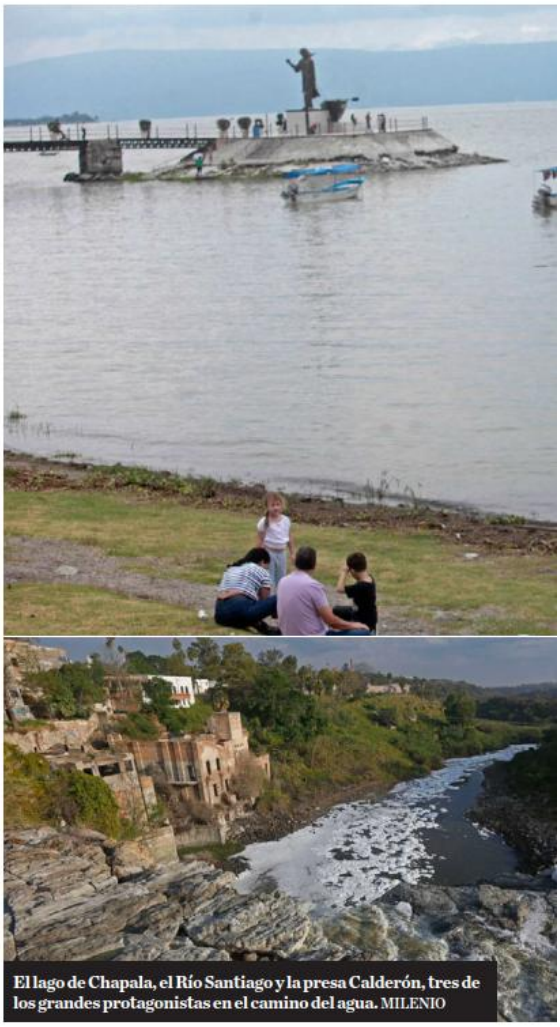

El lago de Chapala, el Río Santiago y la presa Calderón, tres de los grandes protagonistas en el camino del agua. MILENIO

TERESA SÁNCHEZ VILCHES
GUADALAJARA

El organismo que distribuye agua a más de un millón trescientas mil familias en el Área Metropolitana de Guadalajara no tiene la certificación legal para analizar lo que vende. Los laboratorios del Sistema Intermunicipal de los Servicios de Agua Potable y Alcantarillado (SIAPA) no cuentan con el aval de la Entidad Mexicana de Acreditación (EMA), el requisito que la ley exige para certificar la calidad del agua de consumo humano en México. La Comisión Estatal del Agua de Jalisco sí lo tiene.

En el marco del Día Mundial del Agua, que se celebra cada 22 de marzo, el consultor especialista en hidrología Josué Daniel Sánchez Tapetillo, explica que la ausencia no es un trámite pendiente. "Es un claro ejemplo de que el SIAPA no está preparado para dar el servicio como debe ser. Su razón de ser es proporcionar agua dentro de norma, pero no está preparado para asegurarse de que está cumpliendo su función primaria".

En 2023, el investigador Juan Pablo Macías Salazar obtuvo del propio SIAPA, vía transparencia, los análisis de laboratorio de sus tres plantas potabilizadoras. Los resultados eran inequívocos: el agua que distribuían no cumplía la norma oficial vigente. Desde entonces, el organismo no ha publicado ningún resultado. La Comisión Estatal de Derechos Humanos de Jalisco tuvo que exigírselos hace apenas unos días. Nadie respondió.

Para vigilar todo esto en una ciudad de más de cinco millones de personas, con más de 8 mil 500 kilómetros de red, el SIAPA destina cuatro muestreadores. Cuatro personas. Sus laboratorios, sin acreditación independiente, son juez y parte de un producto que cobran pero no pueden certificar.

Para entender por qué el agua llega sucia al oriente y limpia al poniente, hay que hacer el viaje.

De Chapala llegan dos rutas hacia la ciudad. La primera es un acueducto cerrado, construido entre 1984 y 1991, que conduce el agua por tubería desde la ribera norte del lago hasta Tlajomulco y de ahí baja por gravedad hacia la red. La segunda tiene 70 años y es la razón de que el agua salga café. Desde Ocotlán, una bomba manda el agua al río Santiago (uno de los más contaminados del país), de donde pasa a un canal de tierra a cielo abierto que recorre decenas de kilómetros expuesto al sol, a los escurrimientos agrícolas y a las descargas de aguas residuales que los fraccionamientos de Tlaquepaque y Tlajomulco vierten de manera clandestina. Alrededor del 30 por ciento del agua que corre por ese canal es residual. Se han presentado 11 denuncias. Ningún sancionado. Al final del trayecto, la planta potabilizadora de Miravalle, también de 70 años, recibe esa mezcla y ya no puede con ella.

En el poniente, el agua viene de pozos profundos que atraviesan el suelo volcánico de La Primavera, que filtra y purifica de manera natural. Casi no necesita tratamiento. El resultado es geográfico pero no aleatorio: hay dos ciudades dentro de Guadalajara cuando se abre la llave. La desigualdad no es nueva ni accidental. Lleva décadas sin que nadie asuma el costo político de resolverla.

Yuliana Álvarez es vecina de la colonia Fovissste Miravalle. El agua le llega tres días a la semana, a veces menos, sin aviso, sin explicación. Cuando llega en la madrugada, se levanta a llenar tambos. "Sí, en las madrugadas cuando llega sí tengo a veces que levantarme", dice. Lleva dos años así, desde que llegó a la colonia. Sus hijos tuvieron ojos rojos y ronchitas en la piel durante semanas antes de que ella conectara los síntomas con el agua. Gastó en el médico sin saber que la causa estaba en la llave. Siguió gastando. Diez garrafones de agua a la semana, que son más de mil pesos al mes para poder bañarse, sin contar el recibo del SIAPA.

La ropa sale de la lavadora con olor a drenaje. "Es muy difícil vivir así", repite. Lo dice con la resignación de quien ya aprendió a no esperar otra cosa.

El SIAPA acumula una cartera vencida de más de 19 mil millones de pesos, más de la mitad incobrables, y no tiene presupuesto para refacciones, químicos ni las camionetas de sus cuadrillas. El segundo acueducto lleva 40 años prometido y bloqueado. El que sí existe ya superó su vida útil sin que sea posible diagnosticarlo por dentro, porque detenerlo dejaría sin agua al 60 por ciento de la ciudad. Las tarifas subieron 12.5 por ciento en 2025. Los vecinos del oriente pagan el recibo y también los garrafones.

Doce inmobiliarias, en cambio, controlan 36 mil 735 millones de litros anuales en la zona metropolitana, y algunas pagaron cero pesos en ciertos años por sus concesiones, de acuerdo con datos de la Conagua: "Estamos ante un círculo vicioso que nadie quiere asumir el costo político de romper", dice Macías. "Si no lo resuelven pronto, les va a estallar algo socialmente muy grande".

Yuliana no habla de estallidos sociales. Ella solo quiere que el agua llegue, que no huela a drenaje, que sus hijos no se enfermen. Lleva dos años esperando.

El SIAPA fue contactado para este artículo. No respondió.

Y ADEMÁS

Una ciudad sobre un tubo que ya no da más

El acueducto que trae el agua de Chapala a Guadalajara tiene más de 30 años. Ya superó su vida útil. Nadie puede diagnosticarlo por dentro porque hacerlo requeriría detener su operación, lo que dejaría sin agua al 60 por ciento de la ciudad. Lo que se sabe, por la edad de la tubería y por lo que reportan quienes la operan, es que hay tramos donde las raíces de los árboles ya afectaron las uniones entre segmentos y el material acumula fatiga. Si colapsara un segmento completo, los especialistas hablan de cuatro o cinco días sin suministro para más de la mitad de la zona metropolitana. No existe un sistema de pipas que pueda reemplazar ese volumen.

MILENIO

Fecha: Sábado 21 de marzo del 2026	Sección: Local	Página: 03

MILENIO

Fecha: Sábado 21 de marzo del 2026	Sección: Local	Página: 03

Descartan alerta sanitaria por mala calidad del agua

Razón. El secretario de Salud dijo que no hay aumento de enfermedades gastrointestinales que obligue a tomar la decisión

ALAN CASTELLANOS
GUADALAJARA

El secretario de Salud de Jalisco, Héctor Raúl Pérez Gómez, descartó este viernes analizar la emisión de una alerta sanitaria por las condiciones del agua en la Zona Metropolitana de Guadalajara, a pesar de que especialistas de distintas universidades lo exigieron: "No tenemos incremento de enfermedades gastrointestinales que nos obligue a la toma de una decisión de esta naturaleza", declaró el funcionario, quien además precisó que se trata de una facultad federal. La decisión debe tomarse de forma coordinada con la Federación, a través del Consejo de Salubridad General.

La postura de Pérez Gómez llega después de que, el miércoles 18 de marzo, investigadores de la Universidad de Guadalajara alertaran públicamente sobre la grave contaminación del agua distribuida a los hogares de la zona metropolitana y demandarán a las autoridades jaliscienses tomar medidas urgentes, entre ellas la declaratoria de alerta sanitaria.

Investigadores alertaran sobre la grave contaminación del agua distribuida a los hogares de la ZMG. MILENIO

Pérez Gómez informó que la secretaría mantiene una vigilancia epidemiológica permanente en las colonias con mayor número de reportes por las condiciones del agua, enfocada en detectar un posible aumento de enfermedades gastrointestinales. Hasta el momento, dijo, no se ha registrado ese incremento. "Por supuesto que si se sale del canal endémico las enfermedades gastrointestinales eso nos dará una pauta para la toma de medidas especiales focalizadas, probablemente a regiones o a colonias en donde identifiquemos esos canales endémicos", explicó. También informó que monitoreos recientes muestran un incremento de cloro en las plantas potabilizadoras, aunque aclaró que los niveles se mantienen dentro de los parámetros permisibles de coliformes en las redes municipales.

MILENIO

Fecha: Sábado 21 de marzo del 2026	Sección: Local	Página: 03

Exigen medidas urgentes contra el agua contaminada en la ciudad

JOSEFINA RUIZ
GUADALAJARA

Frente al rechazo de la Secretaría de Salud de Jalisco para declarar una alerta sanitaria por la calidad del agua en el Área Metropolitana de Guadalajara, organizaciones de la sociedad civil insisten en que el riesgo para la salud de la población es real y que la respuesta de las autoridades es insuficiente.

Desde el Instituto Mexicano para el Desarrollo Comunitario (Imdec), la activista María González Valencia fue categórica: "Para nosotros sí debe de emitirse una alerta sanitaria, y la alerta sanitaria lo que significa es que hay un riesgo a la salud".

La exigencia llega después de que el secretario de Salud, Héctor Raúl Pérez Gómez, descartara la medida argumentando que no se ha registrado un incremento de enfermedades gastrointestinales que la justifique. Para las organizaciones civiles, ese umbral no es suficiente. Una alerta sanitaria, explicó González Valencia, implica no solo la realización de todos los estudios pertinentes sino también garantizar de manera inmediata una fuente de abasto alternativa para las colonias afectadas. Esperar a que suban los casos de enfermedades, advierte el Imdec, es actuar cuando el daño ya está hecho.

En ese marco, el Imdec cuestionó que las autoridades no estén priorizando a los sectores más vulnerables. "Esta alerta tiene que proteger a la población en primer lugar vulnerable. ¿Ya se dijo si en estas 200 colonias hay hospitales, hay escuelas? ¿Cómo se va a proteger a los menores, a las personas enfermas o a las mujeres, que son esta población mayormente vulnerable?", planteó González Valencia. La pregunta apunta a un vacío concreto.

Las organizaciones también señalaron la falta de coordinación entre la Secretaría de Salud y las autoridades del agua como uno de los problemas centrales. "Las autoridades no están actuando de manera preventiva, desde luego, pero tampoco están actuando de manera integral. O sea, una coordinación entre las autoridades del agua y las autoridades de salud, inmediata", criticó la activista.

Y ADEMÁS

Convocan a manifestación

Colectivos ciudadanos convocan este domingo a las 16:00 horas a una protesta pacífica en el andador Alcalde, a la altura del reloj mundialista, para exigir soluciones ante la contaminación del agua que afecta al menos 200 colonias del Área Metropolitana de Guadalajara.

El Diario NTR
PERIODISMO CRÍTICO

Fecha: Sábado 21 de marzo del 2026	Sección: Local	Página: PP

LA SSJ

Descartan malestares por el agua sucia de Siapa

NANCY ÁNGEL
GUADALAJARA

Tras los recientes reportes de agua turbia y con olor fétido que suministra el Sistema Intermunicipal de los Servicios de Agua Potable y Alcantarillado (Siapa), Héctor Raúl Pérez Gómez, secretario de Salud, informó que los análisis realizados por organismos estatales indican que los niveles de cloro y coliformes se mantienen dentro de los parámetros permisibles.

La Secretaría de Salud Jalisco detalló que, a través de Comisión para la Protección contra Riesgos Sanitarios de Jalisco, en las revisiones a plantas potabilizadoras se detectaron concentraciones de cloro ligeramente superiores a lo normal, mientras que en 29 muestras domiciliarias los niveles se reportaron dentro de rango. Respecto a la presencia de sedimentos en algunas zonas, indicaron que podría estar relacionada con puntos específicos de la red hidráulica.

"Lo que se encontró hace aproximadamente 15 días fue un incremento en la concentración de cloro. Recordemos que esa agua es clorada, en estas plantas potabilizadoras de agua y en algunos monitoreos que hizo en tomas domiciliarias se encontró ya niveles normales de cloro, es decir, en la planta potabilizadora niveles un poco más altos del normal", explicó.

ZMG 3A

El Diario NTR
PERIODISMO CRÍTICO

Fecha: Sábado 21 de marzo del 2026	Sección: Local	Página: 03

MICHELLE VÁZQUEZ

NO LA TOME. Desde la SSJ se aconsejó evitar el consumo del agua del Siapa y no utilizarla para el cepillado dental en caso de turbidez.

Descarta SSJ alerta por agua de Siapa

NIVELES DE CLORO Y COLIFORMES, DENTRO DE PARÁMETROS

El titular de la Secretaría de Salud Jalisco, **Héctor Raúl Pérez Gómez, afirmó que no existen condiciones para su emisión**

En estas plantas potabilizadoras de agua y en algunos monitoreos que hizo en tomas domiciliarias se encontró ya niveles normales de cloro, es decir, en la planta potabilizadora niveles un poco más altos del normal"

HÉCTOR RAÚL PÉREZ GÓMEZ
TITULAR DE LA SSJ

NANCY ÁNGEL
GUADALAJARA

Luego de que desde la Universidad de Guadalajara (UdeG) se expresara que el Sistema Intermunicipal de los Servicios de Agua Potable y Alcantarillado (Siapa) debió emitir una alerta a la población ante el suministro de agua de baja calidad en la ciudad, ayer el titular de la Secretaría de Salud Jalisco (SSJ), Héctor Raúl Pérez Gómez, aclaró que no existen condiciones epidemiológicas para su emisión.

Además, expuso que dicha facultad corresponde al Consejo de Salubridad General conforme a la Ley General de Salud.

Consultado ayer por la calidad del agua que suministra el Siapa, Pérez Gómez informó que análisis realizados por organismos estatales indican que los niveles de cloro y coliformes en el líquido se mantienen dentro de los parámetros permisibles.

Detalló que a través de revisiones de la Comisión para la Protección contra Riesgos Sanitarios de Jalisco (Coprisjal) en plantas potabilizadoras se detectaron concentraciones de cloro ligeramente superiores a lo normal, mientras que en 29 muestras domiciliarias los niveles se reportaron dentro de rango. Respecto a la presencia de sedimentos en algunas zonas, los resultados arrojaron que podría estar relacionada con puntos específicos de la red hidráulica.

"Lo que se encontró hace aproximadamente 15 días fue un incremento en la concentración de cloro. Recordemos que esa agua es clorada, en estas plantas potabilizadoras de agua y en algunos monitoreos que hizo en tomas domiciliarias se encontró ya niveles normales de cloro, es decir, en la planta potabilizadora niveles un poco más altos del normal", explicó.

La SSJ detalló que el agua de la red pública en México no es apta para consumo directo del grifo, por lo que recomendó evitar su consumo y no utilizarla para el cepillado dental en caso de presentar turbidez.

Sobre posibles enfermedades derivadas del uso de esa agua, Pérez Gómez reportó una disminución en los casos de enfermedades diarreicas en lo que va de 2026 en comparación con el mismo periodo de 2025. De acuerdo con los datos, hasta la semana epidemiológica 9 de 2025 iban 33 mil 730 casos, mientras que el mismo periodo de 2026 cerró con 30 mil 471.

A pesar de la reducción, desde la dependencia se señaló que mantiene vigilancia epidemiológica permanente en las 13 regiones sanitarias del estado, así como monitoreos focalizados en colonias donde se han reportado problemas en la calidad del agua.

Asimismo, informó que se mantendrá coordinación con instancias federales y organismos para reforzar el monitoreo del agua, así como con la comunidad académica para analizar posibles hallazgos externos.

Emiten recomendaciones ante muertes en vacaciones

La Secretaría de Salud Jalisco (SSJ) informó que los periodos vacacionales de Semana Santa y Pascua de 2024 y 2025 concluyeron con al menos 70 fallecimientos derivados de accidentes en casa, en la vía pública y espacios recreativos, por lo que emitió una serie de recomendaciones.

De acuerdo con datos del Instituto Jalisciense de Ciencias Forenses (IJCF), el periodo vacacional de Semana Santa y Pascua de 2024 concluyó con un total de 76 defunciones: 48 en la vía pública, 10 en el hogar y 18 en centros y sitios de recreación, mientras que el de 2025 cerró con 45, nueve y 16 muertes en los sitios respectivos.

De acuerdo con las autoridades de la SSJ, durante el próximo periodo vacacional los accidentes en el hogar pueden incrementarse hasta 20 por ciento, principalmente en niñas, niños y personas adultas mayores, debido a su mayor permanencia en casa y al aumento de actividades recreativas.

Además, por el impacto del calor se prevé un repunte en accidentes viales y domésticos, lo que está asociado al incremento en la movilidad y actividades recreativas.

En materia de salud pública, desde la SSJ se estimó también un incremento en enfermedades diarreicas derivado de la descomposición de alimentos por altas temperaturas o alimentos mal conservados. Dichos males podrían agravarse entre quienes padecen enfermedades crónico-degenerativas, como la hipertensión arterial, ya que pueden descompensarse si sufren de deshidratación o un golpe de calor.

Ante ese panorama, la SSJ recomendó lo siguiente: revisar las condiciones de vehículos antes de viajar; respetar los límites de velocidad; evitar el consumo de alcohol al conducir; supervisar a niñas y niños en todo momento, especialmente en albercas o cuerpos de agua, así como mantener medicamentos y sustancias peligrosas fuera de su alcance.

Nancy Ángel / Guadalajara

WWW
ntrguadalajara.com
NTR
MEDIOS DE COMUNICACIÓN

MURAL
EXPRESIÓN DE JALISCO

Fecha: Sábado 21 de marzo del 2026	Sección: Comunidad	Página: 02

Mariana Casillas espera que se destrabe su propuesta para castigar a funcionarios que no acudan a las comparecencias.

Urgen destrabar sanción por no comparecer

MARTÍN AQUINO

Luego de que el titular del Sistema Intermunicipal de los Servicios de Agua Potable y Alcantarillado (SIAPA), Antonio Juárez Trueba, no compareció ente el Congreso local, la diputada Mariana Casillas urgió a destrabar una reforma legal que sancionaría el desacato.

Desde el 17 de septiembre de 2025, la legisladora de Futuro propuso una iniciativa que establecería que todo servidor público estará obligado a comparecer cuando sea citado y, de no hacerlo, incurrirá en desacato, una falta administrativa grave que puede ser sancionada con hasta 20 años de inhabilitación para ejercer cargos públicos.

Mariana Casillas *Diputada de Futuro*

> Presentamos una iniciativa para que se penalice el hecho de no asistir a los llamados que hace el Congreso de Estado (...), esa iniciativa sigue ya con un plazo vencido en la Comisión de Participación Ciudadana, esperamos que la pueda sacar".

Sin embargo, el proyecto permanece atorado en la Comisión de Participación Ciudadana.

"Presentamos una iniciativa para que se penalice el hecho de no asistir a los llamados que hace el Congreso de Estado (...), esa iniciativa sigue ya con un plazo vencido en la Comisión de Participación Ciudadana, esperamos que la pueda sacar", dijo Casillas.

"Porque no solamente habla de estos mecanismos de participación ciudadana, sino también cómo podemos tener a profundidad la garantía de que nuestros funcionarios, sobre todo los que son de alto nivel y que son de cosas de urgencia, tengan que venir a rendirle cuenta no sólo a los diputados sino a la ciudadanía en general".

El 19 de marzo, el titular del Siapa debía comparecer ante el Congreso para hablar del agua sucia que se está abasteciendo en la Ciudad, sin embargo, no asistió argumentando que tenía una cita ante un órgano jurisdiccional.

MURAL
EXPRESIÓN DE JALISCO

Fecha: Sábado 21 de marzo del 2026	Sección: Comunidad	Página: 02

Piden revisión y fiscalización al SIAPA

Intervendrían ASEJ y Contraloría en el análisis de las auditorías

MARTÍN AQUINO

Sergio Miguel Martín Castellanos, diputado del PT en el Congreso local, anunció que impulsa una propuesta para que, desde el Legislativo, se requiera a la Contraloría estatal y a la Auditoría Superior del Estado de Jalisco (ASEJ), revisar y fiscalizar al Sistema Intermunicipal de los Servicios de Agua Potable y Alcantarillado (SIAPA).

El legislador petista presentó ante el Congreso una iniciativa que, de contar con el aval del Pleno, permitiría solicitar a la Contraloría y ASEJ que intervengan en revisar resultados de auditorías externas practicadas al organismo operador del agua, así como la realización de otras.

"(A la Contraloría se pediría) que analice los resultados (de auditorías externas) y, en su caso, sean incorporados a las revisiones e investigaciones que se encuentran en curso", indica la iniciativa de Martín Castellanos.

"(Que la ASEJ) practique las auditorías financieras, legales y de cumplimiento que resulten necesarias al Siapa (...), y determine las responsabilidades administrativas o legales a que haya lugar", agrega.

Asimismo, se plantea requerir a la Fiscalía Anticorrupción del Estado a presentar ante el Legislativo un informe sobre avances y resultados de denuncias que haya recibido en contra del organismo regulador del agua.

"Se solicita (a Contraloría, ASEJ y Fiscalía Anticorrupción), como integrantes del Sistema Anticorrupción del Estado, una vez concluidas las auditorías e investigaciones (...) comparezcan ante el Congreso del Estado de Jalisco para presentar los resultados, avances, así como las acciones correctivas y sancionatorias", indica la propuesta.

Sergio Miguel Martín, diputado del PT, impulsa la propuesta.

"Estamos planteando que la Auditoría Superior y la maestra Tere Brito (Contralora) intervengan en la supervisión de lo que ha estado pasando en el SIAPA; ellos tienen muchas observancias, estuve platicando con ellos, y hay un desvío de recursos, hay gente señalada desde 2023 que hemos manejado esta situación y que hoy se viene agravando", dijo Martín Castellanos.

MURAL
EXPRESIÓN DE JALISCO

Fecha: Sábado 21 de marzo del 2026	Sección: Comunidad	Página: PP

Niegan contaminación en las potabilizadoras

ABRAHAM ACOSTA

A partir de los constantes reportes de agua turbia y con mal olor en el Área Metropolitana de Guadalajara (AMG), la Comisión para la Protección contra Riesgos Sanitarios del Estado de Jalisco (Coprisjal) realizó una inspección en las plantas potabilizadoras del AMG, donde detectó un alto nivel de cloración, pero descartó que el agua esté contaminada.

"Del monitoreo de las plantas potabilizadoras de agua lo que Coprisjal encontró hace aproximadamente 15 días (fue) un incremento en la concentración de cloro. Recordemos que esa agua es clorada en estas plantas potabilizadoras de agua y en algunos monitoreos que hizo en tomas domiciliarias se encontró ya niveles normales de cloro", compartió el Secretario de Salud, Héctor Raúl Pérez Gómez.

El funcionario afirmó que los altos niveles de cloro en el agua tienen por finalidad eliminar la proliferación de coliformes; en la inspección también se observó la presencia de estos microorganismos.

"Los monitoreos que ha hecho Coprisjal han encontrado dentro de parámetros permisibles tanto los niveles, por ejemplo, de coliformes, que lo ideal es que no haya, pero sí existe un rango permisible, porque de nueva cuenta el agua potable en México no es para beberse, no es para consumir a través de la vía oral", agregó.

A pesar de que múltiples colonias reciben aguas turbias y con mal olor, Pérez Gómez indicó que no ha habido ningún incremento en las enfermedades gastrointestinales en el 2026, respecto al mismo periodo del 2025.

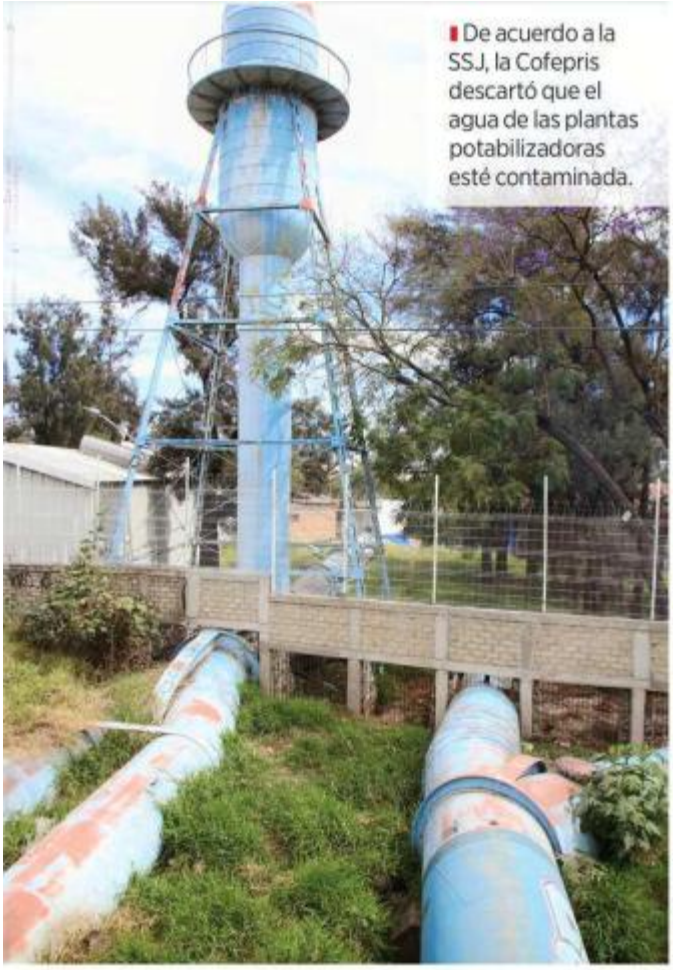

De acuerdo a la SSJ, la Cofepris descartó que el agua de las plantas potabilizadoras esté contaminada.

Jorge Rangel

EL INFORMADOR

Fecha: Sábado 21 de marzo del 2026	Sección: Local	Página: 04

PARA ATENCIÓN DE EMERGENCIAS

Farmacias Guadalajara y el Gobierno estatal apuestan por espacios seguros para mujeres

El Gobierno de Jalisco firmó un convenio de colaboración con Farmacias Guadalajara con el objetivo de fortalecer los mecanismos de atención ante emergencias y ampliar los espacios seguros para la ciudadanía, en particular para mujeres que enfrenten alguna situación de riesgo.

La alianza fue suscrita a través de C5 Escudo Jalisco y la Secretaría de Igualdad Sustantiva entre Mujeres y Hombres (SISEMH), y permitirá que 374 sucursales de la cadena farmacéutica sean reconocidas como Zonas Pulso de Vida.

Con esta medida se busca ampliar la red de espacios de resguardo para niñas, adolescentes y mujeres que se sientan vulnerables o desprotegidas ante situaciones de acoso o violencia de género. En estos puntos, las personas podrán solicitar apoyo inmediato al personal capacitado.

El gobernador Pablo Lemus Navarro destacó el compromiso y la responsabilidad social de la empresa para trabajar de manera coordinada con instancias estatales, como la Secretaría de Seguridad, el C5 Escudo Jalisco y las policías municipales.

ESPECIAL

PREVENCIÓN. El gobernador Pablo Lemus Navarro destacó la incorporación de sucursales como puntos de resguardo y atención inmediata ante situaciones de riesgo para mujeres.

Durante la presentación, explicó que las mujeres que enfrenten una situación de riesgo podrán ingresar a cualquiera de las sucursales participantes, solicitar apoyo y activar un botón de pánico conectado directamente al sistema de emergencias estatal.

"Si hay una situación de riesgo, van a poder entrar, pedir apoyo al personal que está capacitado, y se va a activar un botón de pánico que está conectado a nuestro C5 Escudo Jalisco, y nosotros tenemos la obligación de llegar a atender esa mujer, quien será resguardada mientras llegamos", detalló el mandatario.

Por su parte, la SISEMH será la instancia encargada de coordinar la capacitación del personal de las farmacias, con el fin de que cuenten con las herramientas necesarias para brindar auxilio adecuado a la población en estos casos.

La directora de Mercadotecnia y Publicidad de Farmacias Guadalajara, Julieta Mora Chávez, señaló que este convenio refuerza la colaboración con el Gobierno estatal y consolida su compromiso con la ciudadanía.

"Hoy damos un paso adicional para coordinar mejor nuestros protocolos con las autoridades. Nuestro compromiso con las mujeres es histórico, institucional y permanente", afirmó.

En tanto, el director general del C5 Escudo Jalisco, Juan Carlos Contreras Vargas, agradeció la disposición de la empresa para sumarse a la estrategia Zonas Pulso de Vida.

Destacó que la participación de estas sucursales permitirá fortalecer la atención en casos de emergencia, al integrarse como puntos de apoyo que faciliten la intervención de las autoridades.

El Diario NTR
PERIODISMO CRÍTICO

Fecha: Sábado 21 de marzo del 2026	Sección: Local	Página: 02

CON ACUERDO

Farmacias Guadalajara serán Zonas Pulso de Vida

REDACCIÓN
GUADALAJARA

El Escudo Urbano C5 y la Secretaría de Igualdad Sustantiva entre Mujeres y Hombres (SISEMH) firmaron un convenio de colaboración con Farmacias Guadalajara con el objetivo de que 374 sucursales de la cadena farmacéutica sean reconocidas como Zonas Pulso de Vida.

El objetivo del acuerdo es fortalecer los mecanismos de atención ante emergencias y ampliar los espacios seguros para la ciudadanía, en particular para las mujeres que por diversas circunstancias enfrenten alguna situación de peligro.

Con la suma de estas farmacias como Zonas Pulso de Vida, el gobierno estatal resaltó que amplía el número de espacios de resguardo para niñas, adolescentes o mujeres que se sientan vulnerables o desprotegidas ante algún caso de acoso o violencia de género.

La SISEMH será la instancia rectora de la capacitación que recibirán las y los socios de cada farmacia a fin de que cuenten con la preparación necesaria para poder auxiliar a la población en estos temas.

"¿Qué van a poder hacer? Si hay una situación de riesgo, cuando van caminando cerca de una sucursal de estas 374 Farmacias Guadalajara, van a poder entrar, pedir apoyo al personal que está capacitado, y se va a activar un botón de pánico que está conectado a nuestro C5 Escudo Jalisco, y nosotros tenemos la obligación de llegar a atender esa mujer, quien será resguardada mientras llegamos", dijo el gobernador de Jalisco, Pablo Lemus Navarro, sobre la integración de las farmacias a la política pública.

Por su parte, la directora de Mercadotecnia y Publicidad de la empresa, Julieta Mora Chávez, dijo que las Farmacias Guadalajara son espacios seguros para las mujeres y que sus sucursales siempre han sido un sitio de cercanía.

El acuerdo entre C5 y Farmacias Guadalajara permitirá que establecimientos de la cadena funcionen como puntos de apoyo para la población, especialmente en casos relacionados con violencia de género, lo que facilitará la activación de protocolos de atención y la comunicación con los servicios de emergencia.

ESPECIAL

PUNTOS DE VIDA. El acuerdo entre el gobierno estatal y Farmacias Guadalajara impactará en 374 sucursales.

EL INFORMADOR

Fecha: Sábado 21 de marzo del 2026	Sección: Local	Página: 03

Instala Gobierno módulos para el emplacamiento de motocicletas

Con la meta de contribuir a la seguridad pública y brindar certeza jurídica a los propietarios de motocicletas, el Gobierno de Jalisco, a través de la Secretaría de la Hacienda Pública, instaló módulos para el emplacamiento inmediato de motocicletas en tiendas departamentales.

De noviembre de 2025 a la fecha, se habilitaron ocho módulos en tiendas departamentales ubicadas en el Área Metropolitana de Guadalajara, donde se realizaron cerca de 2 mil trámites de dotación de placas para motocicletas nuevas.

Ayer se presentó uno de estos módulos ubicado en la tienda Elektra de Zapopan Centro, en un evento encabezado por Salvador Zamora Zamora, secretario General de Gobierno.

"Este programa tiene un objetivo de Seguridad Pública, pero también nos genera cercanía con la gente, al llevar los servicios de manera ágil a las personas", señaló Zamora Zamora.

Entre los requisitos para obtener placas para motocicletas nuevas se encuentran presentar el formato V1J, disponible en https://hacienda.jalisco.gob.mx/inicio, constancia de situación fiscal no mayor a tres meses, comprobante de domicilio, identificación oficial y documento que acredite la propiedad de la motocicleta.

MILENIO

Fecha: Sábado 21 de marzo del 2026	Sección: Local	Página: 06

AGENDA. Autoridades presentaron ayer la agenda cultural de Siteur sobre el transporte público. En estaciones del Tren Ligero, ofrecerán talleres, exposiciones, música y activaciones.

El Diario NTR
PERIODISMO CRÍTICO

Fecha: Sábado 21 de marzo del 2026	Sección: Local	Página: 05

Proponen mejoras para el transporte

PIDEN QUE APP SOBRE MONITOREO SEA PROPIA

Al presentar los resultados de las mesas realizadas en el Legislativo, la Asamblea Popular contra el Tarifazo hace **diversas propuestas a fin de que sean retomadas por diputadas y diputados**

GUADALUPE CABRERA

DESDE EL CONGRESO. La APT llamó a generar mecanismos para que las condiciones laborales de las personas conductoras mejoren.

LAURO RODRÍGUEZ
GUADALAJARA

Tras varias mesas de trabajo en el Congreso de Jalisco, ayer la Asamblea Popular contra el Tarifazo (APT) presentó los resultados de las mismas a la diputada Mariana Casillas Guerrero (única legisladora que acudió) y representantes de otras diputaciones locales. En conjunto, consideran diversas iniciativas para que los legisladores las retomen e impulsen.

En la presentación se informa que del proceso surgieron varias ideas para generar iniciativas. La idea es que las puedan revisar las y los diputados con el fin de generar puntos de acuerdo o reformas que ayuden a mejorar el sistema de transporte público del Área Metropolitana de Guadalajara (AMG).

Entre las ideas para posibles iniciativas se planteó que la aplicación que se generará para que la población pueda seguir en tiempo real en un celular la ubicación de cada unidad del transporte público sea completamente del gobierno estatal y no se concesione a un particular.

En este mismo caso se pidió tenga un alcance mayor que permita a la población hacer reportes o recomendaciones para mejorar el servicio, así como tener acceso a los datos sobre cada viaje que se realiza y las frecuencias de paso de las unidades.

También se planteó buscar la manera de generar mecanismos desde el Legislativo para que mejoren las condiciones laborales de las personas conductoras y que ello se traduzca en un mejor servicio para la población.

Además, se mencionó la idea de generar procesos de participación ciudadana para el diseño y construcción de infraestructura como paraderos oficiales.

Por otro lado, se habló de buscar una democratización de los espacios publicitarios del Sistema de Tren Eléctrico Urbano (Siteur) con el fin de que un porcentaje de entre el 2 y el 8 por ciento de los mil 200 espacios para publicidad sea utilizado para la difusión de las acciones de colectivos y organizaciones civiles.

Otra iniciativa va en el sentido de reordenar las rutas del transporte público con el fin de que tengan una mayor cobertura y se busquen opciones para eficientar los tiempos de traslado.

Estas y otras ideas que se plantearon serán discutidas en la próxima asamblea general de la APT, que será a finales de este mes.

A la diputada asistente y representaciones de otras les pidieron revisar la posibilidad de dar acompañamiento técnico para la creación de las iniciativas. En ese sentido, durante la asamblea se discutirá la mejor forma de llevarlas al Legislativo.

El Diario NTR
PERIODISMO CRÍTICO

Fecha: Sábado 21 de marzo del 2026	Sección: Local	Página: 06

Transporte masivo, sin una planeación

EN EL ÁREA METROPOLITANA DE GUADALAJARA

Al analizar el caso del Macrobús, la académica María Azucena Arellano Avelar **señala que a la fecha este modelo de movilidad sigue aislado**

RUTH ROSAS

SIGUE EL COCHE. Arellano Avelar recalca que MiMacroCalzada no ha representado una reducción en el uso del auto.

LAURO RODRÍGUEZ
GUADALAJARA

No contar con una planeación a largo plazo del transporte masivo en el Área Metropolitana de Guadalajara (AMG) y generar proyectos aislados uno de otro provoca que el modelo no sea exitoso, a diferencia de lo que ocurre en otras ciudades del mundo.

Esta fue una de las conclusiones a las que llegó María Azucena Arellano Avelar, académica del Centro Universitario de Tlajomulco (CUTlajomulco) de la Universidad de Guadalajara (UdeG), a través de su artículo 'Infraestructura y movilidad sustentable: el caso del BRT MiMacroCalzada (MMC) en Guadalajara'.

Si bien la investigadora reconoce que la línea llegó a mejorar los tiempos de traslado en la vía que recorre, así como ordenar el desorden que había con las rutas convencionales, fue un proyecto que por años estuvo desconectado de otros sistemas de transporte masivo y que no contaba con rutas alimentadoras suficientes, lo que encareció el servicio.

"La lógica de operación del sistema no ha sido completamente articulada con las dinámicas de movilidad cotidiana de los usuarios. El sistema carece de una red eficiente de rutas alimentadoras, lo que obliga a muchos usuarios a tomar dos o más transportes para llegar a su destino, encareciendo los traslados y prolongando los tiempos de viaje".

Añade que "a más de una década de funcionamiento, el BRT MMC sigue operando como una infraestructura aislada, sin interconexión plena con otros sistemas de transporte masivo como el Tren Ligero, las rutas subregionales o los sistemas de bicicletas públicas. Esto limita su capacidad de incidencia estructural en el modelo de movilidad metropolitano".

Producto de esto, agrega, el BRT MMC no ha representado una reducción en el uso del auto, sino que los indicadores oficiales muestran un aumento acelerado en el número de autos registrados, casi duplicándose su número entre el 2000 y 2018. Tampoco se ve un resultado positivo en la reducción de la contaminación.

"Una de las mayores contradicciones identificadas es la que se da entre el discurso ambiental de sustentabilidad y los datos técnicos registrados. Estudios realizados después de doce años de operación han demostrado que los niveles de material particulado (PM2.5 y PM10), así como de dióxido de carbono (CO_2), siguen siendo elevados a lo largo del corredor. Además, las mediciones de ruido y vibraciones exceden sistemáticamente los límites permisibles recomendados por las normas".

El Diario NTR
PERIODISMO CRÍTICO

Fecha: Sábado 21 de marzo del 2026	Sección: Local	Página: 06

RUTH ROSAS

NO TIENEN. México y Jalisco carecen de marcos regulatorios secundarios para detonar este modelo.

CUCEA

Ven rezago en economía circular en México

NANCY ÁNGEL
GUADALAJARA

Especialistas del Centro Universitario de Ciencias Económico Administrativas (CUCEA) de la Universidad de Guadalajara (UdeG) advirtieron que México enfrenta rezagos estructurales para transitar hacia un modelo de economía circular pese a su potencial de crecimiento y a la reciente aprobación de la ley general en la materia.

En conferencia de prensa, académicos y expertas señalaron que el país carece de financiamiento especializado, infraestructura tecnológica y marcos regulatorios secundarios para detonar este modelo. Mientras tanto, diariamente una persona genera cerca de un kilo de basura, pero sólo 32 por ciento llega a ser reciclada

En México, apuntaron, existen diversos obstáculos, entre los que destacan la falta de créditos, la dificultad para estandarizar residuos y la baja disposición de los consumidores a pagar más por productos sostenibles ante la falta de información clara.

En este contexto, anunciaron el primer Congreso Internacional de Economía Circular, que se llevará a cabo el 8 y 9 de octubre en el CUCEA con el objetivo de articular esfuerzos entre academia, industria, gobierno y sociedad.

El Diario NTR
PERIODISMO CRÍTICO

Fecha: Sábado 21 de marzo del 2026	Sección: Local	Página: 02

RUTH ROSAS

LOS MÁS RECIENTES. Los últimos datos de adeudos para con el Ipejal tienen como fecha de corte la segunda quincena de febrero de 2026.

Entes adeudan al Ipejal más de 500 mdp

AUTLÁN DE NAVARRO, EL DEL MAYOR ADEUDO

Tres entidades públicas patronales **hicieron un convenio para ponerse al corriente con el instituto y no le pagaron**, pero no sólo eso, sino que, además, acumularon deudas ordinarias

LAURO RODRÍGUEZ
GUADALAJARA

Los adeudos que las entidades públicas patronales tienen hacia con el Instituto de Pensiones del Estado de Jalisco (Ipejal) alcanzaron los 506 millones 806 mil 913.14 pesos.

El Ipejal, a través de su plataforma de transparencia, publica recurrentemente los informes quincenales de la Situación de Adeudos de las Entidades Patronales. El último disponible tiene como fecha de corte la segunda quincena de febrero de este año.

El documento especifica que el total del adeudo de las entidades patronales que no tienen sus cuentas al corriente alcanza 506 millones 806 mil 913.14 pesos. En total, 24 entes tienen adeudos ordinarios y tres más acumulan incumplimientos tras generar convenios de pago.

De acuerdo con el reporte del Ipejal, el Ayuntamiento de Autlán de Navarro tiene el mayor adeudo en todo el estado al acumular uno de 148 millones 931 mil 644.60 pesos. Así, el Municipio de la Costa Sur concentra el 29.38 por ciento del total de saldo en deuda en Jalisco.

> **148**
> **MILLONES 931 MIL 644.60 PESOS**
> es el adeudo de Autlán de Navarro para con el Ipejal; la cifra representa el 29.38 por ciento del total de saldo en deuda

Para ponerlo en perspectiva, el segundo lugar lo tiene el Grupo 16 de la Policía Auxiliar con un acumulado de 61.45 mdp, menos de la mitad que Autlán.

Por este motivo el Ipejal abrió un proceso jurídico en contra del Municipio. Los adeudos comenzaron a acumularse desde el 15 de abril de 2014, es decir, durante casi 12 años, con un total de 148 quincenas no pagadas.

Entre los 24 entes con adeudos dentro del corte ordinario, es decir, sin convenio, 10 tiene abierto un proceso jurídico y 14, requerimiento de pago.

Además de Autlán y el Grupo 16 de la Policía Auxiliar, también tienen un proceso jurídico abierto por la deuda el Municipio de Tamazula de Gordiano al deber 50.95 mdp; Ixtlahuacán del Río, con 48.93 mdp; Tala, con 47.21 mdp; el Grupo 20 de la Policía Auxiliar, con 35.87 mdp; el DIF de Puerto Vallarta, con 15.43 mdp; el Consejo Municipal del Deporte de Puerto Vallarta, con 11.7 mdp; Zapotlán el Grande, con 5.83 mdp, y el Instituto de Alternativas para los Jóvenes de Tonalá, con 3.79 mdp.

Entre los que tienen requerimiento de pago destacan Puerto Vallarta, con 54.84 mdp de adeudo, y el Instituto de Formación para el Trabajo, con 4.78 mdp.

HICIERON CONVENIO Y NO LO PAGARON

Tres entidades públicas patronales hicieron un convenio para ponerse al corriente con el Ipejal y no pagaron. Pero no sólo se desentendieron, ya que también acumularon adeudos ordinarios.

Una de esos entes es el DIF de Puerto Vallarta, que tiene un segundo proceso jurídico abierto por deber 14.8 mdp tras un convenio firmado con el Ipejal.

Otro es el Municipio de Tala, también con un segundo proceso abierto por un adeudo de 1.4 mdp, y lo mismo el Instituto de la Juventud de Tonalá por 49 mil 615 pesos de deuda.

El Diario NTR
PERIODISMO CRÍTICO

Fecha: Sábado 21 de marzo del 2026	Sección: Local	Página: 05

ESPECIAL

EMPRESARIAL. Lancaster Jones llamó a enfocarse en temas de energía y agua.

INICIATIVA PRIVADA

Lancaster rinde 2do informe en el CCIJ

REDACCIÓN GUADALAJARA

Acompañado por el gobernador Pablo Lemus Navarro; la presidenta de Guadalajara, Verónica Delgadillo García; secretarias y secretarios estatales, y representantes del sector empresarial, Antonio Lancaster Jones presentó los principales avances y resultados en su segundo año como presidente del Consejo de Cámaras Industriales de Jalisco (CCIJ).

Durante su mensaje, el presidente destacó los logros en los ejes de gobernanza y consolidación institucional, subrayando el fortalecimiento del consejo como un ecosistema sólido, innovador y articulado a través de aliados estratégicos.

En materia de agenda industrial, resaltó los 10 pilares que guían la política industrial de Jalisco, orientados a construir un futuro próspero para el estado mediante el trabajo de comisiones como Seguridad, Mujeres Empresarias y Fiscal, entre otras.

Por otro lado, propuso que la competitividad de Jalisco ponga énfasis en temas de energía y agua, talento, certidumbre regulatoria, seguridad y Estado de derecho, y fortalecimiento de las pequeñas y medianas empresas.

MURAL
EXPRESIÓN DE JALISCO

Fecha: Sábado 21 de marzo del 2026	Sección: Comunidad	Página: 03

Comparten recomendaciones para las vacaciones

Llaman a evitar sufrir accidentes

Lanzan sugerencias para poder gozar de unos días sin complicaciones

ABRAHAM ACOSTA

Con el periodo vacacional de Semana Santa y Pascua a la vuelta de la esquina, la Secretaría de Salud de Jalisco (SSJ) emitió algunas recomendaciones para evitar cualquier tipo de incidente durante estos días.

Uno de los temas principales es la exposición del cuerpo al Sol, principalmente en playas o balnearios, lo que podría originar golpes de calor, deshidratación severa, quemaduras solares, enfermedades gastrointestinales, daños en piel y ojos y agravamientos de enfermedades crónicas.

Entre las recomendaciones compartidas por el Director general de Salud Pública de la SSJ, Roberto Carlos Rivera Ávila, está el uso de protector solar en todo el cuerpo, así como la constante hidratación.

"Hay que aplicarlo mínimo 30 minutos antes de que vamos a exponernos al sol para que de verdad pueda generar su efecto en la piel y tiene que ser la cantidad correcta (...) Hay que hidratarse, consumir mínimo dos litros de agua o más durante esta temporada, hay que evitar las bebidas azucaradas, ya que estas no nos hidratan como tal por la concentración alta de glucosa que tienen", aseguró Rivera Ávila.

Abraham Acosta

Los funcionarios buscan prevenir accidentes entre la población durante el próximo periodo vacacional.

Ricardo Sánchez Mendoza *Dir. CEPAJ*

> "Si vas a estar en la casa, recuerda muy bien tener almacenados todos los productos que pudieran ser tóxicos, medicamentos de alto riesgo, productos para la limpieza, inclusive concentraciones de ácido, que no estén al alcance de los niños".

En el periodo vacacional de Semana Santa del 2024, Jalisco presentó un total de 76 defunciones, mientras que en 2025 hubo un decremento del 7.8 por ciento, con 70 personas que perdieron la vida. Según las autoridades se espera disminuir dicha cifra en este año.

Durante estas fechas también se presenta un incremento en los accidentes en un 20 por ciento, debido a un aumento significativo en la movilidad de la población, por lo que Ricardo Gonzalo Sánchez Mendoza, director general del Consejo Estatal para la Prevención de Accidentes en Jalisco (CEPAJ), hizo un llamado a cuidar a los grupos vulnerables como infancias o adultos mayores.

"Los niños durante esta temporada vacacional no tienen que estar en la cocina y no tienen por qué estar cerca del fuego. Es muy fácil para un pequeño que algo que esté calentándose en la estufa, le llame la atención, ya sea por el olor, por el ruido que está haciendo y estire su mano y en el momento de estirar la mano, vierta el líquido sobre su cara o sobre su cuerpo con quemaduras hasta de tercer y cuarto grado", dijo Sánchez Mendoza.

Además, destacó la importancia de realizar un chequeo a los vehículos que se utilizarán para salir, con la finalidad de prevenir fallas que puedan originar algún accidente en el transcurso del viaje o en el regreso.

MILENIO

Fecha: Sábado 21 de marzo del 2026	Sección: Local	Página: 04

Una de las causas es que hay más movilidad. ALAN CASTELLANOS

Accidentes aumentan hasta 20 por ciento en la Semana Santa

Cifras. Durante 2025, 70 personas perdieron la vida en choques, en sus hogares y en lugares de recreación

ALAN CASTELLANOS
GUADALAJARA

Durante las vacaciones de Semana Santa incrementan los accidentes automovilísticos a causa del alcohol y los daños a la salud por las altas temperaturas.

"Las vacaciones de Semana Santa constituyen una de las temporadas vacacionales más esperadas del año, con un aumento significativo en la movilidad de la población, por lo que hay un incremento en los accidentes en un 20%", informó Héctor Raúl Pérez, secretario de Salud de Jalisco.

De acuerdo a datos del Instituto Jalisciense de Ciencias Forenses, durante el 2024 se registraron 76 muertes en distintos siniestros y en 2025 fallecieron 70 personas en accidentes; 45 de ellas en vía pública, donde sobresalen los choques automovilísticos; nueve se registraron dentro de los hogares y 16 en sitios de recreación, en ambos rubros destacan los siniestros por inmersión.

"Mucha gente prefiere hidratarse a través del consumo de bebidas alcohólicas y esto se asocia a la posibilidad de tener un percance automovilístico con una consecuencia fatal, a pesar de que disminuimos en el 2025 un 7.8 por ciento en accidentes, no podemos desestimar que sigue estando presente, por lo menos el 20 por ciento de aumento de accidentes", explicó Ricardo Sánchez, director del Consejo estatal para la prevención de accidentes de Jalisco.

No solo aumentan los siniestros, sino también los daños a la salud por las altas temperaturas, que representan un riesgo como los golpes de calor, deshidratación y quemaduras solares, afectando especialmente a los adultos mayores.

MURAL
EXPRESIÓN DE JALISCO

Fecha: Sábado 21 de marzo del 2026	Sección: Comunidad	Página: 03

Bajan casos de sarampión

Aunque disminuyen contagios, la SSJ llama a acudir a vacunarse

ABRAHAM ACOSTA

Gracias a las campañas de vacunación realizadas en el Estado, el número de contagios de sarampión ha disminuido exponencialmente, señaló Héctor Raúl Pérez Gómez, Secretario de Salud en Jalisco.

"El número de casos en las últimas 24 horas fue solamente de 58 casos y, considerando que llegamos a tener un pico de hasta cerca de 200 casos en un solo día, tenemos tres semanas epidemiológicas con una clara reducción en el número de contagios", compartió el funcionario estatal.

Según el Informe Diario del Brote de Sarampión en México, hasta ayer Jalisco contaba con 4 mil 396 casos de sarampión acumulados durante el año. Sin embargo, el Secretario de Salud destacó que ya van tres semanas epidemiológicas seguidas que muestran una reducción en el número de casos.

La vacunación es la principal forma para prevenir el sarampión.

Héctor Raúl Pérez
Secretario de Salud en Jalisco

"El número de casos en las últimas 24 horas fue solamente de 58 casos y, considerando que llegamos a tener un pico de hasta cerca de 200 casos en un solo día, tenemos tres semanas epidemiológicas con una clara reducción en el número de contagios".

Actualmente, Jalisco cuenta con 28 personas hospitalizadas por sarampión, de las cuales tres de ellas se encuentran graves, dos menores de edad y una adulta de 18 años. Además de contar con 460 casos activos y 31 escuelas que tuvieron que pasar a la modalidad virtual.

El Secretario de salud afirmó que de las personas contagiadas el 83 por ciento no contaba con el esquema completo de vacunación, por lo que animó a las y los tutores de familia a suministrarles el biológico a sus hijas e hijos antes de salir de vacaciones, ya que esta es la principal forma de prevenir la enfermedad.

"Tenemos esta semana para completar esquemas de vacunación en los centros escolares y, como ustedes recordarán, desde la semana epidemiológica número nueve emprendimos un reforzamiento de la estrategia de vacunación en centros escolares, particularmente de la Zona Metropolitana de Guadalajara", indicó Pérez Gómez.

El titular de la Secretaría de Salud en Jalisco destacó que el principal motivo para la reducción de pacientes enfermos por sarampión son las campañas de vacunación y el número de dosis aplicadas, ya que durante el 2025 y lo que lleva del 2026 se han colocado aproximadamente 2 millones 800 mil dosis de biológicos.

EL INFORMADOR

Fecha: Sábado 21 de marzo del 2026	Sección: Local	Página: 04

EVITAR CONTAGIOS

EL INFORMADOR • A. ACOSTA

PREVENCIÓN. Autoridades de Salud llaman a completar esquemas de vacunación.

Piden vacunarse contra sarampión antes de vacaciones

La Secretaría de Salud Jalisco llamó a las familias a completar sus esquemas de vacunación contra el sarampión antes del próximo periodo vacacional, con el objetivo de mantener contenido el brote en la Entidad.

El titular de la dependencia, Héctor Raúl Pérez Gómez, informó que la enfermedad se encuentra bajo control gracias a las estrategias sanitarias implementadas y a la respuesta de la población para vacunarse. Señaló que actualmente Jalisco ya no se encuentra en foco rojo, a diferencia de entidades como Durango o Puebla.

De acuerdo con los datos más recientes, en la Entidad se reportan alrededor de 460 casos activos, una cifra menor al pico registrado anteriormente, cuando se alcanzaron hasta 630 casos. Además, indicó que en las últimas semanas se han aplicado al menos 2.8 millones de vacunas, lo que ha contribuido a la reducción de contagios.

El funcionario destacó que durante las últimas tres semanas epidemiológicas se ha observado una tendencia a la baja en el número de casos. Como ejemplo, mencionó que en las últimas 24 horas se registraron 58 nuevos contagios, cuando en el punto más alto se llegaron a reportar cerca de 200 en un solo día.

Pese a este panorama, Pérez Gómez pidió no bajar la guardia y exhortó a madres y padres de familia a vacunar a sus hijas e hijos, así como a quienes aún no cuentan con el esquema completo de dos dosis.

Subrayó que durante las vacaciones aumenta la movilidad y el contacto con personas de otras entidades, donde el sarampión sigue activo, por lo que recomendó acudir a las unidades de salud para recibir la vacuna de manera gratuita antes de salir de asueto.

MILENIO

Fecha: Sábado 21 de marzo del 2026	Sección: Local	Página: 03

Sarampión a la baja

El secretario de Salud, Héctor Raúl Pérez, declaró que los casos de sarampión en la entidad van a la baja tras las últimas tres semanas epidemiológicas, donde al último corte solo se registran 460 casos activos.

El Diario NTR
PERIODISMO CRÍTICO

Fecha: Sábado 21 de marzo del 2026	Sección: Local	Página: 03

HAY TRES ENFERMOS GRAVES

Jalisco, con 460 casos activos de sarampión

NANCY ÁNGEL
GUADALAJARA

La Secretaría de Salud Jalisco (SSJ) informó que actualmente hay 460 casos activos de sarampión y 28 personas hospitalizadas en el estado, de las cuales tres se encuentran en estado grave.

"Los tres casos graves se encuentran en el Hospital Civil de Guadalajara, son dos niñas y una paciente adulta de 18 años de edad", mencionó el secretario de Salud estatal, Héctor Raúl Pérez Gómez.

En las últimas 24 horas se registraron 58 nuevos casos, cifra lejana al pico cercano a 200 contagios diarios alcanzado semanas atrás. Con ello, resaltó el secretario, suman tres semanas epidemiológicas con tendencia a la baja en contagios, casos activos y hospitalizaciones.

Además, resaltó, no se han confirmado nuevas defunciones relacionadas con el brote.

En el ámbito escolar, indicó que desde agosto pasado, cuando comenzó el brote de la enfermedad, se han intervenido más de mil 100 planteles, cifra en la que se incluyen 280 escuelas parte de una estrategia intensiva reciente, principalmente en la Zona Metropolitana de Guadalajara. Actualmente, 31 centros escolares mantienen esquemas parciales de clases virtuales, pero no hay cierres totales.

Pese a la mejora en los indicadores en la disminución de los contagios de la enfermedad, las autoridades sanitarias advirtieron que la movilidad durante las vacaciones podría propiciar nuevos casos, especialmente entre menores de edad, por lo que exhortaron a la población a completar sus esquemas de vacunación. En la entidad ya se han aplicado más de 2.8 millones de biológicos contra la enfermedad.

A nivel nacional, añadió el secretario, entidades como Durango, Puebla y Sonora se mantienen entre las de mayor riesgo, mientras que Jalisco salió recientemente de esa categoría. También alertó sobre la presencia activa de casos en la Ciudad de México y Chiapas.

ESPECIAL

A VACUNARSE. La Secretaría de Salud Jalisco llama a completar los esquemas de vacunación para evitar nuevos casos de sarampión.

MILENIO

Fecha: Sábado 21 de marzo del 2026	Sección: Local	Página: 04

Cerca del 75% de los mexicanos tienen sobrepeso

SONIA GAMIÑO
GUADALAJARA

Más que un problema de carácter estético, el sobrepeso y la obesidad representan un problema de salud entre la población.

"El paciente o la persona que vive con obesidad tiene una gran puerta a detonar enfermedades crónico degenerativas. De hecho, la obesidad se puede definir ya como una enfermedad crónica porque se van incrementando los riesgos que tiene esta enfermedad", dijo Sughey González Torres, profesora del Departamento de Ciencias de la Salud de CUAltos.

La doctora Jéssica Sughey González Torres, investigadora en el Centro Universitario de Los Altos en la División de Biomedicina en el Departamento de Ciencias de la Salud, explica que el sobrepeso y la obesidad deben entenderse como una enfermedad compleja y multifactorial.

"¿Y por qué multifactorial? Porque no nada más debemos de voltear a ver la dieta o la alimentación como único responsable, o al comportamiento del sujeto, a esa falta de voluntad como único responsable. Tenemos que ver el contexto laboral, el contexto social, el estrés que genera nuestro día a día, nuestra cotidianidad, el tiempo que tenemos nosotros para elegir nuestros alimentos o para consumir esos alimentos, la disponibilidad, la economía. Son muchos factores", detalló.

Explica que existen dos tipos principales de grasa: la subcutánea (visible) y la visceral (alrededor de los órganos), siendo esta última la más peligrosa porque genera inflamación crónica en el cuerpo, y el exceso de grasa provoca un estado constante de alerta e inflamación que deteriora la salud.

"La OMS nos da datos muy específicos donde nos dice que ya 3 de cada 10 niños, o el 37% de nuestros niños mexicanos, ya tienen un exceso o un incremento de peso, el 41% más o menos de los adolescentes ya generan exceso de peso y el 75% de los adultos ya tienen un exceso de peso, ya sea sobrepeso u obesidad", señaló.

Insistió en que la obesidad tiene múltiples causas, como la alimentación, el entorno social y el estilo de vida, y para detectarla, recomienda observar la acumulación de grasa abdominal, que no sea de más de 80 cm en mujeres y de 90 cm en hombres.

CLAVE

Tipos de grasa

Existen dos tipos principales de grasa: la subcutánea (visible) y la visceral (alrededor de los órganos), siendo esta última la más peligrosa porque genera inflamación crónica en el cuerpo, y el exceso de grasa provoca un estado constante de alerta e inflamación que deteriora la salud.

El Diario NTR
PERIODISMO CRÍTICO

Fecha: Sábado 21 de marzo del 2026	Sección: Local	Página: 03

VAN 16 CASOS

Panorama del dengue, con "control absoluto"

NANCY ÁNGEL
GUADALAJARA

Jalisco mantiene un "control absoluto" del dengue luego de una reducción sostenida de casos desde septiembre, afirmó el secretario de Salud estatal, Héctor Raúl Pérez Gómez.

El funcionario explicó que a inicios de 2025 Jalisco ocupaba el primer lugar nacional en número de contagios; sin embargo, logró descender hasta la posición 16 al cierre del año pasado. Actualmente se ubica en el lugar 17.

"Tenemos 16 casos al día de hoy y esperamos tener un buen año en ese sentido, pero de nueva cuenta depende de todos", señaló.

Actualmente, los casos activos se distribuyen en 12 municipios tanto del interior del estado como en el Área Metropolitana de Guadalajara (AMG).

Pérez Gómez atribuyó la disminución a las acciones coordinadas entre autoridades estatales, Municipios y ciudadanía, enfocadas en eliminar criaderos del mosquito transmisor.

Pese a la reducción, anunció que el próximo martes se realizará el arranque formal de la estrategia estatal contra enfermedades transmitidas por vector, como dengue y chikungunya, aunque aclaró que las acciones preventivas se mantienen de forma permanente.

ESPECIAL

MENOS. La SSJ atribuyó la reducción a las acciones coordinadas entre autoridades y ciudadanía.

EL INFORMADOR

Fecha: Sábado 21 de marzo del 2026	Sección: Local	Página: 04

TEMPORADA DE CALOR

Alertan por alza de enfermedades gastrointestinales

EL INFORMADOR • A. NAVARRO

CUARESMA. Autoridades recomiendan extremar cuidados en el manejo de pescados y mariscos.

La Secretaría de Salud Jalisco (SSJ) advirtió sobre el riesgo de enfermedades gastrointestinales ante el inicio de la temporada de calor y el periodo vacacional de Semana Santa, con énfasis en la inocuidad alimentaria y la calidad del agua.

Aunque las cifras muestran una ligera disminución, las autoridades señalaron que las altas temperaturas, que podrían superar los 40 grados, representan un factor crítico para la salud digestiva. En lo que va de 2026, se han registrado 30 mil 751 casos de enfermedades diarreicas, por debajo de los 33 mil 700 reportados en el mismo periodo de 2025.

El director general de Salud Pública, Roberto Carlos Rivera Ávila, explicó que el calor extremo acelera la reproducción bacteriana, especialmente en alimentos mal conservados. Advirtió que carnes o mariscos fuera de refrigeración pueden triplicar la cantidad de bacterias en una hora.

Ante este panorama, la SSJ recomendó mantener la cadena de frío, evitar dejar alimentos expuestos, reforzar el lavado de manos y asegurar una adecuada cocción, en particular de pescados y mariscos.

En cuanto al agua, el secretario de Salud, Héctor Raúl Pérez Gómez, informó que los monitoreos domiciliarios muestran niveles de cloro dentro de parámetros normales, aunque indicó que el agua de la llave no es apta para consumo directo.

Las autoridades también llamaron a mantener tinacos limpios y cerrados, desinfectar alimentos y acudir a centros de salud ante síntomas de diarrea. Asimismo, recomendaron consumir al menos dos litros de agua natural al día y evitar bebidas azucaradas.

MILENIO

Fecha: Sábado 21 de marzo del 2026	Sección: Local	Página: 04

Suman 44 casos de gusano barrenador en Jalisco

Salud. Sader indica que no pone en riesgo la producción de carne en la entidad y que se trabaja para contener la situación

ROBERTO HURTADO
GUADALAJARA

Autoridades de la Secretaría de Agricultura y Desarrollo Rural (Sader) de Jalisco dieron a conocer el corte más reciente en lo referente a los casos de Gusano Barrenador que se han presentado en el estado, donde se contabilizan un total de 44 casos confirmados desde el mes de noviembre de 2025 y hasta el 20 marzo de 2026.

Los brotes confirmados se han presentado en: Jilotlán de los Dolores con 11, Pihuamo con 5, Tecalitlán con 5, Tamazula de Gordiano con 5, Cuautitlán de García Barragán con 3, Encarnación de Díaz con 2, Santa María del Oro con 2, Tolimán con 2, Valle de Juárez con 2 y Tuxpan con 2.

También existen municipios donde sólo se ha reportado un caso hasta el momento: Cihuatlán, La Huerta, Lagos de Moreno, Villa Purificación y Zapotitlán de Vadillo.

De esta cantidad de casos, se mantienen activos un total de 30, y los municipios que presentan mayor número de hallazgos activos en este momento son: Jilotlán de Dolores con 7 casos, Tamazula de Gordiano con 5 y Pihuamo con 3.

Autoridades de la Sader indicaron que se ha trabajado de manera intensa en diversos municipios de la entidad para poder contener esta situación, además se detalló que esto no pone en riesgo la producción de carne en la entidad.

Desde principios de mes, Eduardo Ron, secretario de Agricultura y Desarrollo Rural en el estado, explicó que la producción de carne en Jalisco no tiene ningún riesgo. "Hay que decirlo públicamente, la gente consumidora de proteínas animales esté tranquila, al final del día no va a afectar la carne que llevan a sus mesas de los diferentes productos o animales".

A principios de marzo, el secretario informó que se contabilizaban 10 casos de gusano barrenador, de los cuales 8 se encontraban activos, y en ese momento indicaba que esta plaga se mantenía bajo control mediante el manejo que se le estaba dado para evitar su proliferación.

Sader informa que son 30 los casos activos. ROBERTO HURTADO

ASÍ LO DIJO

"La gente consumidora de proteínas animales esté tranquila, al final del día no va a afectar la carne que llevan a sus mesas de los diferentes productos o animales"

Eduardo Ron
Secretario de Agricultura y Desarrollo Rural

MURAL
EXPRESIÓN DE JALISCO

Fecha: Sábado 21 de marzo del 2026	Sección: Comunidad	Página: 03

Quirino Velázquez, Alcalde de Tlajomulco, y Karla Planter, Rectora de la UdeG, han sostenido reuniones sobre la Universidad Aeronáutica.

Acuerdan con línea universidad aérea

MAGGIE URZÚA

Volaris colaborará con el proyecto de la Universidad Aeronáutica, planeada para construirse cerca del Aeropuerto Internacional de Guadalajara, punto donde la empresa tendrá su base mundial de operaciones, informó el Gobernador Pablo Lemus.

La aerolínea solicita personal capacitado para ofertar empleos y el requisito será cubierto por el proyecto de la escuela pública, que quedaría bajo administración de la Universidad de Guadalajara (UdeG), enfatizó el Mandatario.

"Acabamos de lograr que Volaris, esta gran línea aérea, tenga su base de mantenimiento mundial en el Aeropuerto (de Guadalajara), que está en Tlajomulco (...). Lo que nos pide Volaris, como nos piden muchas otras aerolíneas, es: 'necesito personal capacitado para generar esos empleos y poder dar mantenimiento a nuestros aviones'. Entonces, estamos acordando con la Universidad de Guadalajara y el Municipio de Tlajo tener la primera universidad aeronáutica pública aquí", expuso Lemus.

Inclusive, la ubicación ya está definida: será en un predio que donará el Ejido de El Zapote del Valle, adelantó el Gobernador.

Pablo Lemus
Gobernador de Jalisco

> "Lo que nos pide (Volaris), como nos piden muchas otras aerolíneas, es: 'necesito personal capacitado para generar esos empleos y poder dar mantenimiento a nuestros aviones'. Entonces, estamos acordando con la Universidad de Guadalajara y el Municipio de Tlajo tener la primera universidad aeronáutica pública aquí".

"¿Qué vamos a tener ahí? Personal capacitado. ¿Qué vamos a poder generar ahí? El segundo tema que necesita Tlajomulco: empleo, el primero es educación", subrayó Lemus.

En las negociaciones han participado Karla Planter Pérez, Rectora General en la UdeG; y Gerardo Quirino Velázquez, Alcalde de Tlajomulco.

MILENIO

Fecha: Sábado 21 de marzo del 2026	Sección: Local	Página: 06

RÁPIDAS Y CORTITAS

GUADALAJARA

Asaltan gasolinera; hieren a empleado

La noche del jueves, en Guadalajara, en la colonia Santa Cecilia, el despachador de una gasolinera fue asaltado y agredido con un arma blanca. Antes de escapar, el delincuente forcejeó con el dependiente.

ZAPOPAN

Agreden a hombre afuera de bar

En estado crítico de salud terminó un hombre que fue golpeado severamente, durante la madrugada del viernes, afuera de un bar en Zapopan. Paramédicos de Cruz Verde Norte,y policías municipales atendieron el caso.

ACCIDENTE

Conductor estrelló un auto de lujo

El conductor de un auto Mercedes Benz perdió el control y se estrelló contra los árboles, en Zapopan, en la curva cercana al Club Atlas Colomos. El auto quedó destrozado; él, sin lesiones de consideración.

MURAL
EXPRESIÓN DE JALISCO

Fecha: Sábado 21 de marzo del 2026	Sección: Comunidad	Página: PP

CELEBRARÁN EQUINOCCIO

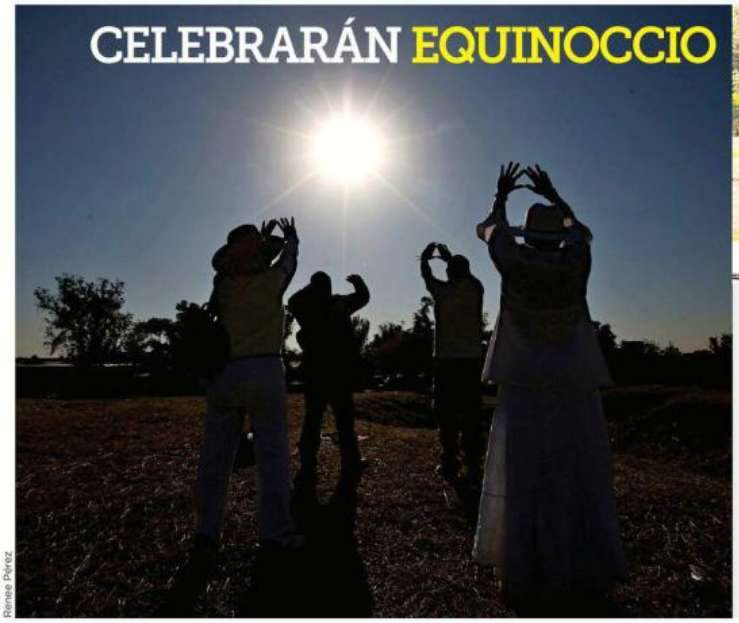

Renee Pérez

Cortesía

MURAL / STAFF

Ayer a las 8:46 horas llegó la primavera, y personas se dieron cita en las ruinas arqueológicas del Ixtépete, en Zapopan, para recibir los rayos solares... y las buenas vibras.

En el Estado, no sólo el Ixtépete es punto de reunión para el equinoccio de primavera.

El Centro Interpretativo Guachimontones "Phil Weigand", en Teuchitlán, se sumó a la celebración del Festival de Equinoccio 2026, evento que inició ayer y termina mañana domingo.

El festival se articula en torno al valor histórico del sitio de Guachimontones, un asentamiento asociado a la Tradición Teuchitlán que alcanzó su esplendor entre el 300 A.C. y el 450 D.C.

Hay conferencias, talleres, presentaciones de libro, así como exposiciones plásticas y fotográficas.

Entre las actividades destacan las exhibiciones del juego de pelota, rituales de danza prehispánica, presentaciones musicales y sesiones de DJs, además de recorridos guiados por la zona arqueológica.

Como parte del programa, la pieza "Ehécatl" ofrecerá una experiencia sensorial a través de la danza prehispánica, con funciones hoy y mañana, a las 16:00 horas, donde el sonido de caracoles y movimientos rituales evocarán las raíces ancestrales del sitio.

EL INFORMADOR

Fecha: Sábado 21 de marzo del 2026	Sección: Local	Página: 03

Celebran el equinoccio con rituales y cultura en Guachimontones

ESPECIAL

El Centro Interpretativo Guachimontones "Phil Weigand" participará en el Festival de Equinoccio 2026 con un programa que combina tradición, divulgación histórica y actividades artísticas desde hoy y hasta el 22 de marzo en Teuchitlán. Las sedes serán la Casa de la Cultura, la Plaza Principal y el propio centro.

El evento incluirá desfile inaugural, conferencias, talleres, presentaciones de libro y exposiciones, con el objetivo de acercar al público al legado prehispánico del occidente de México. Destacan exhibiciones del juego de pelota, danzas rituales, música, sesiones de DJs y recorridos guiados por la zona arqueológica.

El festival gira en torno al valor histórico de Guachimontones, asentamiento de la Tradición Teuchitlán que floreció entre 300 a.C. y 450 d.C., reconocido por sus estructuras circulares únicas.

Descubierto en 1970 por el arqueólogo Phil Weigand, el sitio comenzó su restauración a finales de los años noventa, y hoy se mantiene como uno de los complejos más relevantes del Occidente del país.

Como parte del programa, la pieza "Ehécatl" ofrecerá una experiencia sensorial a través de la danza prehispánica, con funciones el hoy y mañana 22 de marzo, a las 16:00 horas, donde el sonido de caracoles y movimientos rituales evocarán las raíces ancestrales del sitio.

MILENIO

Fecha: Sábado 21 de marzo del 2026	Sección: Local	Página: 06

FESTIVAL. El Centro Interpretativo Guachimontones "Phil Weigand", será parte del Festival de Equinoccio 2026 con una programación artística del 20 al 22 de marzo en Teuchitlán.

El Diario NTR
PERIODISMO CRÍTICO

Fecha: Sábado 21 de marzo del 2026	Sección: Local	Página: 05

ESPECIAL

FIN DE SEMANA. Las celebraciones se extenderán hasta este domingo.

GUACHIMONTONES

Celebrarán equinoccio con rituales y cultura

REDACCIÓN
GUADALAJARA

El Centro Interpretativo Guachimontones Phil Weigand se sumó desde ayer a la celebración del Festival de Equinoccio 2026 con una programación que conjuga tradición, divulgación histórica y arte. Las actividades desarrolladas en Teuchitlán continuarán hasta el 22 de marzo.

El encuentro, que tendrá como sedes la Casa de la Cultura municipal, la plaza principal y el propio centro interpretativo, incluye un desfile inaugural, conferencias, talleres, presentaciones de libro, así como exposiciones plásticas y fotográficas.

Entre las actividades destacan las exhibiciones del juego de pelota, rituales de danza prehispánica, presentaciones musicales y sesiones de DJ's, además de recorridos guiados por la zona arqueológica.

El festival se articula en torno al valor histórico del sitio de Guachimontones, un asentamiento asociado a la Tradición Teuchitlán que alcanzó su esplendor entre el 300 antes de Cristo y el 450 después de Cristo. Sus estructuras circulares concéntricas, únicas en México, lo han posicionado como un referente arqueológico en la región.

EL INFORMADOR

Fecha: Sábado 21 de marzo del 2026	Sección: Local	Página: 03

Zapopan entrega obra vial en la Colonia Lomas de la Primavera

El Gobierno de Zapopan, a través de la Dirección de Obras Públicas e Infraestructura, inauguró la renovación integral de la calle Miguel de la Madrid, en la Colonia Lomas de la Primavera, como parte de los compromisos de campaña orientados a mejorar la infraestructura y calidad de vida de las y los habitantes de esta zona.

El municipio informó que la inversión en esta obra fue de 13.12 millones de pesos y abarcó una longitud de 320 metros. Se realizaron labores de infraestructura hidráulica y sanitaria, pavimentación con concreto hidráulico, construcción de banquetas con accesibilidad universal, así como la instalación de señalética horizontal y vertical y acciones de arbolado urbano.

El presidente municipal de Zapopan, Juan José Frangie, puntualizó que se continuará trabajando en este tipo de rehabilitaciones para que los zapopanos puedan caminar y transitar sin inconvenientes.

"Esta obra les da más plusvalía a todos los que tienen su propiedad en esta calle y, sobre todo, todos los comercios que están aquí se darán cuenta de que hoy empezará más gente a caminar. La gente transitará más por una calle hecha de primer nivel".

Agrega que la obra también ayudará a disminuir el tráfico en la zona.

MURAL
EXPRESIÓN DE JALISCO

Fecha: Sábado 21 de marzo del 2026	Sección: Comunidad	Página: 03

Rehabilitan calle en Lomas de la Primavera

ADÁN PADILLA

Con una inversión de 13 millones 120 mil pesos, el Gobierno de Zapopan inauguró la rehabilitación de la Calle Miguel de la Madrid, en la Colonia Lomas de la Primavera, una vialidad cuya intervención fue solicitada durante años por los habitantes de la zona.

Álvaro Orozco Gutiérrez, jefe de Construcción de la Dirección de Obras Públicas e Infraestructura del municipio, detalló que entre las acciones realizadas se incluyeron pavimentación con concreto hidráulico, sustitución de infraestructura de agua potable, construcción de banquetas con acceso universal, optimización del alumbrado público y colocación de señalética vial.

"Es una obra muy importante en la colonia, ya que es un punto de conexión; se darán cuenta por el tráfico que tenemos que es un punto medular en la comunicación de la colonia", afirmó.

Por su parte, el Presidente Municipal, Juan José Frangie, señaló que la rehabilitación de esta vialidad traerá beneficios a sus habitantes y a quien circulan por la zona, tales como una movilidad más segura y fluida para vehículos, transporte público y peatones.

"También les da más plusvalía a todos los que tienen su propiedad en esta calle y, sobre todo, los comercios verán mayor afluencia de personas", consideró Frangie.

La intervención abarcó una longitud de 320 metros, mejorando la movilidad en la zona, por donde transitan rutas de transporte público, como la C74 (101).

Adán Padilla

En total se rehabilitaron 320 metros de la Calle Miguel de la Madrid.

MILENIO

Fecha: Sábado 21 de marzo del 2026	Sección: Local	Página: 06

Rehabilitan la Glorieta de *La Estampida* con inversión de 3.5 mdp

ROBERTO HURTADO
GUADALAJARA

La presidenta municipal de Guadalajara, Verónica Delgadillo, encabezó ayer la entrega de la rehabilitación de la Glorieta de *La Estampida*, obra en la que se invirtieron 3.5 millones de pesos como parte del Programa Anual de Obra Pública.

La intervención contempló la modernización del sistema de iluminación con 80 luminarias RGB, así como la rehabilitación de la infraestructura eléctrica e hidráulica, incluyendo tableros, tuberías y ductos de las fuentes.

Con efectos visuales

Además de lo mencionado, se integró un sistema de niebla para generar efectos visuales dinámicos en el monumento y su entorno. También se realizaron trabajos de mantenimiento urbano, balizamiento y tratamiento del arbolado en la zona.

Durante el acto, Verónica Delgadillo destacó que estas acciones fortalecen la convivencia social y la identidad de la ciudad, al recuperar espacios públicos para el disfrute de peatones y automovilistas.

La iluminación ofrece efectos especiales. CORTESÍA

Una Estampida con historia

La Estampida fue creada en 1982 por el artista Jorge de la Peña y estuvo ubicada anteriormente en el jardín López Portillo, a un costado del Museo Cabañas en el Centro Histórico.

Este monumento ecuestre, que se comprende por 14 piezas de bronce elaborados con una técnica que enfatiza en las texturas, no solo sirve como referencia geográfica de los tapatíos, además, se han convertido en escenario predilecto para fotografías de bodas, graduaciones y XV años.

> Se modernizó la iluminación, la infraestructura eléctrica, también hidráulica

La Estampida es una obra de la Guadalajara contemporánea, pero que se adapta a la perfección con la historia de esta ciudad, otorga identidad y es referencia, mientras que estéticamente se trata de las esculturas consentidas de los Jaliscienses.

Con información de: V. H. Ornelas

El Diario NTR
PERIODISMO CRÍTICO

Fecha: Sábado 21 de marzo del 2026	Sección: Local	Página: 03

CON 3.5 MDP

Rehabilita Guadalajara glorieta de La Estampida

NANCY ÁNGEL
GUADALAJARA

Con una inversión de 3.5 millones de pesos, el gobierno de Guadalajara entregó la rehabilitación de la glorieta de La Estampida, obra que es parte del Programa Anual de Obra Pública, enfocado en la mejora de espacios públicos.

La presidenta tapatía, Verónica Delgadillo García, señaló que la intervención busca no sólo mejorar la infraestructura urbana, sino también fomentar la convivencia social.

"Cuando iluminamos lugares como este, donde se generan memorias, historias y recuerdos, también ayudamos a que se construya comunidad", afirmó.

La alcaldesa agregó que el proyecto envía un mensaje sobre la importancia de mantener en buen estado los espacios públicos.

De acuerdo con el director de Mejoramiento Urbano, Asareel Mata Guadarrama, los trabajos incluyeron la instalación de 80 luminarias RGB, así como la rehabilitación de los sistemas hídrico y eléctrico de la glorieta.

La intervención también integró un sistema de niebla para generar efectos visuales en el monumento y sus fuentes, y trabajos de balizamiento y mantenimiento del arbolado en la zona.

ESPECIAL

ILUMINADA. La intervención incluyó la instalación de 80 luminarias RGB.

MILENIO

Fecha: Sábado 21 de marzo del 2026	Sección: Local	Página: 08

Ese atole de maíz que a tantos logra refrescar: el tejuino, bebida ancestral

Cultura popular. Este domingo se celebra el Día Municipal del Tejuino. En Paseo Alcalde, en el Centro Histórico, se obsequiarán hasta 25 mil vasos de esta bebida tradicional. Habrá actividades familiares

SONIA GAMIÑO
GUADALAJARA

Este domingo 22 de marzo, Guadalajara celebra el Día del Tejuino, esa bebida espesa, fresca y profundamente tapatía que no nació en un laboratorio ni en una receta escrita, sino en el corazón de los abuelos que compartieron la tradición con sus nietos para preservarla.

Para celebrar lo anterior, MILENIO se dio a la tarea de visitar a las voces de la experiencia. Primero, a Juan Miguel González Cárdenas, quien ofreció el secreto mejor guardado: dejar que el atole de maíz endulzado con piloncillo repose hasta que la naturaleza misma lo convierta en algo sagrado.

"Sin añadir absolutamente nada", insiste el heredero de Tejuino Belén, quien desde hace 40 años—cuando abrió formalmente su local— sigue fiel en la esquina de República y Ventura Anaya, en la colonia Progreso de Guadalajara.

Pero Juan Miguel no solo vende tejuino: defiende una identidad. Con dolor, ve cómo le añaden chamoy, chiles y frutas a lo que él considera un acto de desmemoria. Porque el verdadero tejuino, dice, no lleva artificios ni siquiera nieve de limón: es el maíz fermentado, el piloncillo y el tiempo.

En el marco de esta celebración, la bebida no solo se reconoce como un ícono refrescante tapatío, sino como un símbolo de la gastronomía local que continúa pasando de generación en generación.

Por lo anterior, MILENIO también visitó Tejuino Don Marcelino, una historia que inició por casualidad, bajo la sombra de un árbol, cuando Manuel Ornelas —a quien todos llamaban Don Marcelino— salió por primera vez con su carrito de tejuino por el centro de Guadalajara.

Cansado después de su ruta, se sentó en la esquina de Angulo y Jesús, junto a un arbolito. Sin saberlo, ese día encontró no solo un lugar para descansar, sino el hogar de una tradición que 70 años después sigue más viva que nunca.

Ahí terminó todo su tejuino y al día siguiente repitió la historia. Desde entonces, aquella esquina se convirtió en el sitio fijo de Tejuino Don Marcelino, un legado que hoy continúa en manos de sus nietos.

La bebida es favorita de chicos y grandes. SONIA GAMIÑO

Tejuinos Don Marcelino, desde 1955. S. GAMIÑO

Cada ciudad o estado ha reinventado la fórmula. CORTESÍA

Tejuino Belén, con más de 40 años. S. GAMIÑO

Herencia que se defiende

Este domingo 22 de marzo el centro Histórico de Guadalajara se vestirá de fiesta con una de las tradiciones gastronómicas más queridas por los tapatíos. En Paseo Alcalde se repartirán aproximadamente 25 mil tejuinos de manera gratuita.

La festividad contempla actividades para que los hijos de los tejuineros más tradicionales de la ciudad compartan los secretos de la preparación ancestral, desde el manejo de la masa fermentada hasta el toque exacto de nieve de limón y sal, al estilo tapatío.

Juan Miguel González Cárdenas, es heredero de una receta que comenzó con su abuelo, allá en 1945, y desde entonces el proceso sigue siendo completamente artesanal, pues para él, preservar esta técnica no es solo una cuestión de sabor, sino de identidad, la cual defiende con orgullo.

> En cada vaso servido hay décadas de esfuerzo y enseñanzas que han pasado de abuelos a nietos y una cultura que simplemente se niega a desaparecer, confirmando así que, en Guadalajara, el tejuino no sólo se bebe: se hereda... y fascina

El negocio familiar, conocido como Tejuino Belén, abrió formalmente en 1987 y se ha convertido en un referente local. Juan Miguel explica que el auténtico tejuino es una base de atole de maíz endulzado con piloncillo que se deja reposar para que fermente de manera natural, sin añadir tepache, tamarindo ni otras frutas como ocurre en versiones modernas que, advierte, desvirtúan su esencia. Él insiste en la importancia de respetar las bases originales sin alterar la esencia original de la bebida ni alejándola de su raíz tradicional, como una forma de preservar la identidad cultural, que es también un símbolo de la gastronomía local que continúa pasando de generación en generación.

Por otra parte, la historia de Manuel Ornelas, "Don Marcelino", comenzó en 1955. El nombre también tiene su propia historia: inspirado en la canción "Marcelino pan y vino", Don Marcelino decidió bautizar su carrito con ese nombre, aunque pronto lo simplificó para evitar confusiones con el pan. Desde entonces, el nombre quedó grabado en la memoria colectiva de generaciones de clientes.

Hoy, el legado está en manos de sus nietos, como América Ornelas, quien, junto con otros familiares, mantiene viva una tradición que refresca a miles.

MURAL
EXPRESIÓN DE JALISCO

Fecha: Sábado 21 de marzo del 2026	Sección: Comunidad	Página: 02

Cortesía

Benefician a alumnos

Con una inversión superior a los 60 millones de pesos, fueron beneficiados 638 alumnos de cuatro escuelas de Villa Corona, Teocuitatlán de Corona y Poncitlán, gracias al programa "Jalisco con Estrella".

El Diario NTR
PERIODISMO CRÍTICO

Fecha: Sábado 21 de marzo del 2026	Sección: Local	Página: 02

EN HUEJUQUILLA

Señalan a agente del MP de abuso de autoridad

LAURO RODRÍGUEZ
GUADALAJARA

El abogado José Agustín Cabrera Martínez interpuso una queja en la Comisión Estatal de Derechos Humanos Jalisco (CEDHJ) en contra del agente del ministerio público (MP) Víctor Hugo Jiménez Orozco, quien se desempeña en la zona norte del estado, principalmente en Huejuquilla el Alto.

El quejoso señaló al funcionario de presunto abuso de autoridad y otras violaciones a derechos humanos, ya que señalado se habría burlado e incluso amenazado a Cabrera Martínez ante una negativa a una petición sobre diligencias.

"Al manifestar el suscrito que, ante la negativa antes señalada, me vería en la necesidad de acudir a presentar la queja correspondiente ante las instancias competentes, el agente del Ministerio Público adscrito a Huejuquilla, el Alto reaccionó de manera burlona y despectiva, realizando comentarios en tono de sarcasmo, minimizando dicha manifestación y expresando frases en el sentido de 'uy, qué miedo, una queja'".

Cabrera Martínez agregó en la queja que el MP "adoptó una actitud abiertamente hostil, manifestando al suscrito que le hiciera como quisiera, que a ver cómo me iba". El funcionario, añadió, le dijo también que no se le ocurriera pensar que él le ayudaría en algún asunto; por el contrario, le avisó que haría todo lo posible por obstaculizar los trámites relacionados con sus asuntos.

El abogado abundó que Jiménez Orozco le dijo que se encargaría de perjudicar su ejercicio profesional: "(Me dijo) 'voy a dejarlo sin clientes', manifestaciones que representan intimidación proveniente de un servidor público encargado de la procuración de justicia".

El abogado mencionó que ahora teme por su integridad, ya que el funcionario ha sido señalado de prácticas similares en ocasiones anteriores.

"Es del conocimiento en la región que dicho servidor público ha sido constantemente removido o cambiado de adscripción entre distintos municipios, pues él mantiene una reputación pública cuestionable respecto de su actuar, ya que en donde desempeña sus funciones existen comentarios y percepciones públicas negativas, por lo cual considero que me encuentro en riesgo toda vez que las expresiones intimidatorias realizadas por dicho servidor público hacen temer posibles represalias derivadas del ejercicio legítimo de mi profesión".

> *"Es del conocimiento en la región que dicho servidor público ha sido constantemente removido o cambiado de adscripción entre distintos municipios, pues él mantiene una reputación pública cuestionable respecto de su actuar, ya que en donde desempeña sus funciones existen comentarios y percepciones públicas negativas"*
>
> **EXTRACTO DE LA QUEJA INTERPUESTA POR JOSÉ AGUSTÍN CABRERA MARTÍNEZ EN CONTRA DEL AGENTE VÍCTOR HUGO JIMÉNEZ OROZCO**

MURAL
EXPRESIÓN DE JALISCO

Fecha: Sábado 21 de marzo del 2026	Sección: Comunidad	Página: 02

Desechan queja contra Lemus

MAGGIE URZÚA

El Gobernador de Jalisco, Pablo Lemus Navarro, no cometió violencia política en razón de género contra la diputada local Tonantzin Cárdenas, resolvió el jueves el Tribunal Electoral del Estado de Jalisco.

La legisladora del Distrito 4 de Zapopan, postulada por el extinto partido Futuro, interpuso el procedimiento sancionador especial 01/2026, al considerar que el Mandatario realizó manifestaciones públicas en su contra "con contenido denostativo estigmatizante y desacreditador".

En el desahogo del recurso, Cárdenas mostró pruebas como declaraciones de Lemus donde le atribuyó ser la presunta responsable de daños patrimoniales al Palacio de Gobierno, durante manifestaciones contra el incremento a la tarifa del transporte público en enero.

La diputada expuso que fue acusada de "incitación en hechos vinculados con conductas delictivas como desmanes, vandalismo o destrucción del patrimonio".

Al resolver el procedimiento, el Magistrado Manuel Rodríguez Murillo desechó la comisión de violencia política en razón de género. Con su ponencia votaron las otras dos integrantes del Pleno del TEEJ.

"Al no haberse acreditado, con las constancias que obran en el expediente, las conductas específicas materia de la queja. (...) De la denuncia, se advierte que la quejosa hizo valer tipos de violencia como la digital y la estructural, respecto a las cuales no se realizaron pronunciamientos por la autoridad instructora", señala la sentencia respecto a un pronunciamiento previo del Instituto Electoral y de Participación Ciudadana de Jalisco (IEPC).

MURAL
EXPRESIÓN DE JALISCO

Fecha: Sábado 21 de marzo del 2026	Sección: Comunidad	Página: PP

Otros 12 ciudadanos rechazaron el fallo del Tribunal local

Van Morena, MC y PRI contra fallo de paridad

Impugnan requisito de postular a mujeres en 8 municipios, incluido Zapopan

MAGGIE URZÚA

Los partidos Morena, Movimiento Ciudadano (MC) y Revolucionario Institucional (PRI) impugnaron el requisito de postular por la Presidencia Municipal de Zapopan solo a mujeres, que además sean de la diversidad sexual, indígenas o con alguna discapacidad.

Dentro del plazo para inconformidades, el partido guinda interpuso el primer juicio de revisión constitucional (JRC) ante la Sala Regional Guadalajara del Tribunal Electoral del Poder Judicial de la Federación (TEPJF). Su expediente es el 4/2026.

El PRI presentó el JRC-5/2026 y, por último, MC abrió el JRC-6/2026.

Todos los actores, por su lado, persiguen el mismo fin: que la Sala Regional Guadalajara revoque el acuerdo del 11 de marzo, donde el Tribunal Electoral del Estado de Jalisco (TEEJ) confirmó la orden de candidatear, en 2027, exclusivamente a personas del sexo femenino en ocho Ayuntamientos.

Dichos municipios son: Zapopan, Tonalá, Chapala, San Juan de los Lagos, Autlán de Navarro, La Barca, Poncitlán e Ixtlahuacán de los Membrillos.

Esta resolución derivó del acuerdo emitido el 30 de junio de 2025 por el Instituto Electoral y de Participación Ciudadana de Jalisco (IEPC), cuyo contenido impugnó Morena ante el TEEJ.

Sin embargo, el Tribunal, que preside Marcela Zárate, hizo un añadido: que en el Municipio de Zapopan, además de ser mujeres, las candidatas cumplan con acciones afirmativas, mediante alguna de estas características: ser parte de la población LGTTTIB+, de pueblos originarios o presentar condición de discapacidad. A dicho principio lo denominó "interseccionalidad".

Otros 12 ciudadanos impugnaron el fallo del Tribunal local, dando un total de 15 expedientes al corte de ayer. Entre los juicios hay autores que son empleados de la administración pública, colectivos feministas y militantes partidistas.

El total de expedientes está bajo estudio de la Magistrada Rebeca Barrera Amador.

En caso de que la Sala Regional Guadalajara confirmara la sentencia, a los quejosos les quedaría una última instancia para revocarla: la Sala Superior del TEPJF.

Juan José Frangie *Alcalde de Zapopan*

Renee Pérez

"Me encanta que sea mujer la que vaya a dirigir los destinos de Zapopan, pero también creo que si estamos hablando de igualdad, que las mujeres piden igualdad, pues ahora dejaron al 97 por ciento fuera".

Excluyen a independientes

MAGGIE URZÚA

Candidaturas independientes en ocho municipios quedaron excluidas por el Tribunal Electoral del Estado de Jalisco (TEEJ) de las medidas para postular exclusivamente mujeres en 2027.

En sesión del jueves, se rechazó otra vez el requisito de paridad de género en las elecciones de Zapopan, Tonalá, Chapala, San Juan de los Lagos, Autlán, La Barca, Poncitlán e Ixtlahuacán de los Membrillos. Pero la Magistrada Brenda Serafín Morfín argumentó a favor de excluir las candidaturas independientes del acuerdo.

Calificó como "excesiva" la medida del IEPC.

"La autoridad responsable impone a las candidaturas independientes una carga desproporcionada y excesiva, la obligación es exigible únicamente a partidos políticos", sentenció el TEEJ.

COMUNIDAD

MURAL
EXPRESIÓN DE JALISCO

Fecha: Sábado 21 de marzo del 2026	Sección: Comunidad	Página: PP

Cuestionan paridad interseccional de género en Zapopan

'Llueven' quejas a candidaturas

El fallo del Tribunal Electoral del Estado de Jalisco ha recibido 12 impugnaciones ciudadanas.

Pretenden revocar sentencia del TEEJ sobre obligatoriedad a grupos vulnerables

MAGGIE URZÚA

Personas y colectivos interpusieron 12 juicios ciudadanos contra la paridad interseccional de género en Zapopan, que obligará a que en 2027 sólo postulen a mujeres de grupos históricamente vulnerados por la Presidencia Municipal.

Las impugnaciones se presentaron ante la Sala Regional Guadalajara del Tribunal Electoral del Poder Judicial de la Federación (TEPJF). Pretenden revocar la sentencia del Tribunal Electoral del Estado de Jalisco (TEEJ) al expediente RAP-007/2205.

En su fallo, los Magistrados locales confirmaron la postulación exclusiva de mujeres en ocho municipios, bajo lineamientos ordenados por el Instituto Electoral y de Participación Ciudadana de Jalisco (IEPC), en su acuerdo ACG-047/2025 del 30 de junio del año pasado.

LOS ACTORES

Los juicios ciudadanos y recursos de reconsideración, contra la paridad de género interseccional en Zapopan, fueron interpuestos en la Sala Regional Guadalajara por:

- Partido Morena.
- Partido Movimiento Ciudadano.
- Partido Revolucionario Institucional.
- Comité de América Latina y el Caribe para la Defensa de los Derechos de la Mujer (Cladem).
- Dos trabajadores del Gobierno de Zapopan (MC).
- Diez ciudadanos en lo individual.

Sin embargo, revocaron parcialmente los requisitos en Zapopan, al añadir la obligación de que haya candidatas pertenecientes a la diversidad sexual, comunidades indígenas o con discapacidad.

Entre las partes actoras resalta el Comité de América Latina y el Caribe para la Defensa de los Derechos de la Mujer (Cladem), cuyas representantes son Griselda Beatriz Rangel Juárez y Guadalupe Ramos Ponce.

Asimismo, impugnó un grupo encabezado por Leonardo Miguel Fragoso y Miguel Jaime Rivera, quienes figuran como empleados del Gobierno emecista de Zapopan: Miguel Fragoso es subdelegado en la Procuraduría de Protección de Niñas, Niños y Adolescentes del DIF; Jaime Rivera es supervisor en la Dirección de Movilidad.

Además, aparece una inconformidad generada por Hugo Rodríguez Díaz, ex militante de Morena que este año anunció su incorporación al Partido Verde Ecologista de México (PVEM).

Sumados a los juicios de la ciudadanía (JDC) están tres juicios de revisión constitucional (JRC), en el mismo tenor, interpuestos por partidos políticos ante la Sala Regional Guadalajara.

Érika Cecilia Ruvalcaba Corral, representante de Morena ante el Consejo General del IEPC, presentó el JRC-4/2026.

En su carácter de partidos: el PRI lleva como folio JRC-5/2026; por último, MC impugnó a través del expediente JRC-6/2026.

Tanto los JRC como los JDC controvierten actos relacionados con la temática de "acciones afirmativas" en cuatro de sus modalidades: indígenas, LGBTTTIQ+, paridad de género y personas con discapacidad.

La Magistrada Rebeca Barrera Amador será la encargada de resolver todos los recursos.

MURAL
EXPRESIÓN DE JALISCO

Fecha: Sábado 21 de marzo del 2026	Sección: Comunidad	Página: PP

No hay limitantes para independientes

Podrán varones y mujeres aspirar a alcaldías en 125 municipios

MAGGIE URZÚA

A diferencia de los partidos políticos, en Zapopan y siete municipios más las candidaturas independientes podrán ser para hombres y mujeres que no cumplan con acciones afirmativas a favor de grupos históricamente vulnerados, sentenció el Tribunal Electoral del Estado de Jalisco (TEEJ).

El 30 de junio de 2025, el Consejo General del Instituto Electoral y de Participación Ciudadana del Estado (IEPC) determinó que en ocho de los municipios más poblados, en los que nunca ha habido una Alcaldesa, las candidaturas serán exclusivamente de mujeres.

Los lineamientos eran generales: para partidos e independientes. El acuerdo fue impugnado y la Magistrada Brenda Serafín Morfín argumentó a favor de excluir las candidaturas independientes.

La ponente —misma que el 11 de marzo sentenció a que Zapopan candidatee sólo a mujeres y que, aparte, sean de la diversidad sexual, indígenas o con discapacidad— calificó como "excesiva" las medidas del IEPC.

"La autoridad responsable impone a las candidaturas independientes una carga desproporcionada y excesiva, la obligación es exigible únicamente a partidos políticos.

"Pretender que la postulación exclusiva de mujeres, en determinados municipios, sea una cuestión que vincule a las candidaturas independientes, limitaría ese derecho de la ciudadanía a ser votada", expone la resolución votada en favor por el Pleno del TEEJ.

En consecuencia, el Tribunal ordenó al IEPC que en un plazo de 15 días emita una modificación a su acuerdo para excluir a los y las independientes de los lineamientos de paridad.

Por otro lado, Serafín Morfín volvió a desechar los juicios que controvirtieron el requisito exclusivo de mujeres en los municipios de Zapopan, Tonalá, Chapala, Autlán de Navarro, La Barca, San Juan de los Lagos, Poncitlán e Ixtlahuacán de los Membrillos.

MURAL
EXPRESIÓN DE JALISCO

Fecha: Sábado 21 de marzo del 2026	Sección: Comunidad	Página: 03

Héctor Pizano y Mirza Flores coincidieron en el informe de actividades de la dirigente estatal.

Dan a Pizano en MC coordinación territorial

MAGGIE URZÚA

El Procurador Social de Jalisco, Héctor Pizano Ramos, rindió protesta como el Secretario de Coordinación Territorial dentro de Movimiento Ciudadano Jalisco.

Su nombramiento salió el jueves, en la sesión número 55 de la Coordinadora Operativa Estatal, encabezada por la dirigente Mirza Flores Gómez. Recibió el aval de los consejeros del partido.

Pizano Ramos es el actual Procurador Social en el Gobierno del Estado.

En el sexenio 2018-2024 fungió como director del Instituto de Pensiones del Estado de Jalisco (Ipejal). Dos veces ha sido diputado local. En 2018 fue presidente del Comité Directivo Estatal del Partido Revolucionario Institucional, ese mismo año renunció al partido y emigró a MC.

Con el nombramiento de Pizano Ramos, MC completó la renovación de 11 secretarías técnicas dentro de la Coordinadora Estatal, rumbo a la realización del proceso electoral 2026-2027, que comenzará en el mes de septiembre de este año.

Durante la sesión, Flores Gómez rindió su informe de actividades como dirigente en Jalisco para el periodo 2025-2026. En él, destacó la renovación de 105 coordinaciones operativas municipales, en los 125 municipios del Estado.

"La primera fuerza política de Jalisco avanza con rumbo y convicción, preparándonos para todo lo que viene", expresó Flores Gómez en redes sociales.

El Diario NTR
PERIODISMO CRÍTICO

Fecha: Sábado 21 de marzo del 2026	Sección: Local	Página: 02

FUNDACIÓN DE PROFESIONISTAS

Entregan 16 premios por labor en contra del cáncer

NANCY ÁNGEL
GUADALAJARA

La Fundación Mexicana de Profesionistas por el Hábitat, AC, capítulo Jalisco, entregó ayer 16 reconocimientos Mujeres y Hombres con Valor con el objetivo de visibilizar la lucha contra el cáncer y fomentar la empatía social, así como visibilizar historias de resiliencia, trabajo comunitario enfocado en el acompañamiento de pacientes y atención emocional.

En lo que fue la primera entrega de reconocimientos desde la creación de la fundación en Jalisco, realizada en el Ex Convento del Carmen, la presidenta del capítulo estatal de la fundación, Guadalupe Concepción Castro Reynaga, explicó que la iniciativa surgió a partir de una experiencia personal marcada por una pérdida familiar, lo que la motivó a impulsar acciones de apoyo a sectores vulnerables.

"Esos reconocimientos van dirigidos única y exclusivamente con todo el honor del mundo para las personas que han superado un cáncer y para las personas que son empáticas y que se han dedicado a ayudar sin obtener nada a cambio. Entonces esto no se acaba", mencionó

Aunque ayer se entregaron 16 distinciones, destacó que existe un número mayor de personas que contribuyen de manera silenciosa a estas causas: "Hay muchísima gente alrededor que está tras bambalinas, que son habidas de esa labor altruista", señaló.

Entre las y los galardonado se encuentran Lucía Aguilar, Carlos Cahuantzi, Irma Aceves, Elia Martínez, Celina Cevallos, Margarita Rivas, Felipe de Jesús Martínez, Lorena del Refugio Aguirre, Olivia Morales, Dora Ramírez, Josefina Acostado, Luz Marina Delgado, Sandra Gómez, Mirsha Arian, Patricia Flores Jaramillo, Carlos Martínez, Eduardo Gómez y la presidenta del capítulo estatal de la fundación.

RUTH ROSAS

SEDE. La ceremonia de la fundación se celebró en el Ex Convento del Carmen.

Castro Reynaga apuntó que el capítulo Jalisco de la fundación cumplió su primer año de operaciones y que la ceremonia de ayer marcó el inicio de futuras ediciones.

Entre los principales ejes de trabajo de la Fundación Mexicana de Profesionistas por el Hábitat se encuentra la atención a la salud mental, particularmente en casos de depresión, ansiedad y aislamiento social.

Como parte de sus proyectos futuros, la organización contempla la realización de talleres, conferencias y cursos en desarrollo humano, liderazgo y superación personal dirigidos principalmente a comunidades con mayor necesidad.

MURAL
EXPRESIÓN DE JALISCO

Fecha: Sábado 21 de marzo del 2026	Sección: Comunidad	Página: 02

Han sido inhabilitados en la actual Administración

Sancionan a 150 policías; abren puestos de trabajo

Cerca de 30 fueron dados de baja; la mayoría eran de la Policía Vial

MARTÍN AQUINO

La Secretaría de Seguridad de Jalisco, que encabeza Juan Pablo Hernández González, ha sancionado a 150 policías desde el inicio de la Administración del Gobernador Pablo Lemus, el 6 de diciembre de 2024, a la fecha; la dependencia requiere al menos 3 mil trabajadores más, por lo que está ofreciendo empleo.

En entrevista con MURAL, el funcionario estatal expuso que ante la política de "cero tolerancia" de la Secretaría de Seguridad, se han realizado procedimientos sancionatorios contra 150 uniformados.

"Hemos tenido cerca de 150 sanciones en este prácticamente año cuatro meses, y han sido por diferentes sanciones; desde cohecho, por recibir dádivas, por abuso de autoridad, por actos de indisciplina entre sus compañeros y mandos, mostrar actitudes diferentes a las que se les indican cuando les hacen su orden del día para salir a trabajar, que han hecho mal uso de las unidades", dijo Hernández González.

Juan Pablo Hernández
Secretario de Seguridad de Jalisco

"Es cero tolerancia (...), quien infrinja el reglamento interno de la Secretaría o quien se vea involucrado en una actitud que esté tipificada como delito, de inmediato debe de ser separado del cargo y ponerlo a disposición de las autoridades competentes".

"Básicamente esas han sido las sanciones y, obviamente, las que han culminado en una baja es cuando se acredita que recibieron alguna dádiva de algún ciudadano por hacer mal su trabajo o dejar de hacerlo; así como elementos que pudiéramos haber detectado o relacionados con actividades delictivas", agregó.

Explicó que de los 150 policías sancionados, alrededor de 30 han sido dados de baja, la mayoría de ellos pertenecía a la Policía Vial del Estado.

"Aparte de que hemos dado vista a Fiscalía, también han sido dados de baja de la Secretaría de Seguridad. (Las sanciones aplicadas) van desde una sanción con cargo a su expediente, hasta suspensión por cinco, 15, hasta 30 días y, en algunos casos que no han sido los más, el cese; han sido varios policías los que han sido cesados", apuntó Hernández González.

"Estamos hablando que, de los policías que han sido cesados, estarán alrededor de 30 elementos, de los cuales, la gran mayoría han sido por parte de la Policía Vial, algunos de la Policía Preventiva, y algunos otros de la Policía Penitenciaria", acotó.

La Secretaría de Seguridad, considerando todas sus áreas, cuenta con aproximadamente 6 mil 200 trabajadores, y tendría una carencia de personal de 3 mil policías, por lo que está ofreciendo empleo; sólo en la Policía Preventiva se cuenta con 2 mil 200 efectivos y deberían ser 4 mil.

"(Se trabaja) en ser más puntuales desde la selección de personal, seguir mejorando los procesos de selección hasta los procesos de sancionar; inclusive algunos mandos han recibido capacitación para que sepan desde cómo elaborar una amonestación, un correctivo disciplinario o un acta administrativa", añadió el funcionario.

MILENIO

Fecha: Sábado 21 de marzo del 2026	Sección: Local	Página: 05

Tlaquepaque. Guardia Nacional y Sedena realizan la Feria de la Paz

Para promover la seguridad y el bienestar en colonias y municipios, el gobierno federal, la Guardia Nacional y la Secretaría de la Defensa Nacional (Defensa) llevan a cabo la Feria de la Paz en el andador Tejocotes de Tlaquepaque. Como parte de las actividades se incluyen módulos de prevención del delito, exhibición de equipo táctico, binomios caninos, labores sociales y aplicación de cuestionarios.

El Diario NTR
PERIODISMO CRÍTICO

Fecha: Sábado 21 de marzo del 2026	Sección: Local	Página: 07

ESPECIAL

COMIENZA LA ENTREGA DE UNIFORMES PARA LA UEPCBJ

● **EQUIPO RENOVADO.** Ayer dio inicio la entrega de nuevos uniformes para el personal de la Unidad Estatal de Protección Civil y Bomberos Jalisco (UEPCBJ). Personal operativo y administrativo recibió el uniforme de cuartel, mientras que a bomberos urbanos y combatientes forestales de la Dirección de Manejo del Fuego les fueron entregados nuevos equipos de protección personal. Durante los próximos días continuará la entrega en las distintas comandancias regionales. *Redacción*

MURAL
EXPRESIÓN DE JALISCO

Fecha: Sábado 21 de marzo del 2026	Sección: Justicia	Página: 05

Clausuran negocio de maquinitas en GDL

Nueve aparatos fueron decomisados por agentes.

MURAL / STAFF

Un local donde había nueve máquinas tragamonedas en el Centro de Guadalajara fue cerrado por las autoridades.

Los aparatos fueron decomisados.

La Secretaría de Seguridad del Estado (SSE) informó ayer que recibieron una denuncia ciudadana sobre la operación del negocio.

"Mediante un monitoreo dinámico se diseñó un esquema de intervención focalizada con Defensa, la Comisaría de Guadalajara y el área de Inspección de Reglamentos del Municipio", informó un oficial.

Las autoridades acudieron a la Calle Joaquín Angulo, cerca del cruce con Belén, donde hablaron con un empleado del local y le explicaron las violaciones que se cometían con las máquinas.

Además, la Dirección de Inspección y Vigilancia del Municipio clausuró el lugar y colocó sellos oficiales.

El miércoles, Juan Pablo Hernández, titular de la SSE, urgió a los Ayuntamientos a firmar un convenio de colaboración para combatir la operación ilegal de tragamonedas, considerada por la Federación como fuente de financiamiento del crimen organizado.

EL INFORMADOR

Fecha: Sábado 21 de marzo del 2026	Sección: Local	Página: 04

EN GUADALAJARA ARTEFACTOS ASEGURADOS SERÁN DESTRUIDOS

Desmantelan negocio de máquinas tragamonedas

- El operativo fue coordinado entre autoridades estatales, federales y municipales
- Una denuncia anónima activó el monitoreo previo y derivó en la intervención

OPERATIVO. Intervención coordinada permitió ubicar y desactivar un punto de operación ilegal, con aseguramiento de dispositivos y colocación de sellos de clausura.

Un reporte ciudadano anónimo derivó en el desmantelamiento de un negocio de máquinas tragamonedas que operaba de forma ilegal en las inmediaciones del Centro Histórico de Guadalajara. En el operativo participaron elementos de la Policía de Jalisco, en coordinación con personal de la DEFENSA, la Comisaría de Guadalajara y la Dirección de Inspección y Vigilancia del Municipio.

De acuerdo con la información proporcionada, la denuncia señalaba que en un local ubicado en el cruce de las calles Joaquín Angulo y Belén, en la Colonia Alcalde Barranquitas, funcionaban maquinitas tragamonedas sin autorización. A partir de este señalamiento, las autoridades implementaron un monitoreo en la zona y diseñaron un esquema de intervención focalizada con las dependencias involucradas.

El operativo se llevó a cabo en el punto reportado, donde los elementos se entrevistaron con una persona empleada del establecimiento. Tras notificarle sobre las presuntas violaciones al reglamento, procedieron al aseguramiento de nueve máquinas tragamonedas que se encontraban en el interior del lugar.

Como parte de las acciones, la Dirección de Inspección y Vigilancia del Municipio colocó sellos de clausura en el establecimiento, con lo que se impidió la continuidad de sus actividades. En tanto, las máquinas aseguradas fueron puestas a disposición del Ayuntamiento de Guadalajara.

Según lo informado, este tipo de dispositivos contraviene el Reglamento de la Ley Federal de Juegos y Sorteos, por lo que también se dio aviso a la Fiscalía General de la República para que tome conocimiento del caso y determine lo conducente.

Las autoridades indicaron que la intervención fue resultado directo del reporte ciudadano, el cual permitió ubicar el establecimiento y coordinar la acción conjunta de las corporaciones participantes. El sitio operaba como un "bingo" clandestino en una zona céntrica de la ciudad.

Se detalló que el negocio se localizaba a menos de un kilómetro de la Presidencia municipal de Guadalajara, lo que subraya la cercanía del establecimiento con uno de los principales puntos administrativos de la ciudad.

El despliegue incluyó la participación de la Secretaría de la Defensa Nacional, así como personal de la Comisaría de Guadalajara y del área de Inspección de Reglamentos municipal, quienes actuaron conforme al esquema previamente establecido tras el monitoreo del lugar.

Durante la intervención no se reportaron incidentes adicionales. Las autoridades se limitaron a realizar el aseguramiento de las máquinas y la clausura del establecimiento, conforme a los procedimientos administrativos correspondientes.

Finalmente, se reiteró que los dispositivos asegurados serán puestos a disposición de la autoridad municipal para su destrucción, en apego a la normativa vigente. Asimismo, el caso quedó bajo conocimiento de la instancia federal correspondiente debido a la naturaleza de las irregularidades detectadas.

La actuación conjunta de las corporaciones permitió retirar de operación el establecimiento señalado, luego de confirmarse la presencia de las máquinas tragamonedas que motivaron la denuncia inicial.

TELÓN DE FONDO

Aumentan dispositivos de azar ilegales

Las escenas se repiten en distintos puntos del Área Metropolitana de Guadalajara: menores de edad frente a pantallas luminosas, monedas en mano y la expectativa de ganar unos cuantos pesos. Como en el caso de Pepe, de 13 años, el juego se prolonga durante horas, entre pérdidas consecutivas y la presión de quienes administran estos dispositivos.

Pese a los operativos implementados por autoridades estatales y municipales, las máquinas tragamonedas —conocidas como "maquinitas"— continúan presentes en tiendas de abarrotes, papelerías y pequeños comercios, principalmente en colonias populares. Su permanencia ocurre aun cuando su operación está prohibida por la Ley Federal de Juegos y Sorteos y por el Reglamento para el Centro de Apuestas de Jalisco.

Las cifras reflejan la dimensión del fenómeno. De acuerdo con la Secretaría de Seguridad de Jalisco, durante 2025 se aseguraron y destruyeron 605 máquinas en municipios como Guadalajara, Zapopan, Tlaquepaque, Tonalá y Tlajomulco. En lo que va de 2026, al menos 94 dispositivos han sido retirados, principalmente tras denuncias ciudadanas y labores de inteligencia. Sin embargo, su presencia sigue siendo visible.

Autoridades federales han advertido que estos aparatos forman parte de esquemas vinculados a la economía criminal, al generar ingresos en efectivo difíciles de rastrear. En algunos casos, cada máquina puede producir ganancias mensuales de alrededor de 12 mil pesos, lo que incentiva su instalación en comercios, donde los propietarios pueden obtener una parte de las ganancias.

Especialistas señalan que estos dispositivos suelen ubicarse en zonas con carencias económicas y sociales, donde operan como una forma de entretenimiento accesible. No obstante, advierten que también exponen a menores de edad a dinámicas de riesgo y a la influencia de grupos delictivos, en contextos donde la supervisión familiar puede ser limitada.

MILENIO

Fecha: Sábado 21 de marzo del 2026	Sección: Local	Página: 05

Desmantelan un bingo clandestino en GDL

Operativo. Las autoridades aseguraron nueve máquinas tragamonedas en el establecimiento del Centro Histórico

JUAN CARLOS MUNGUÍA
GUADALAJARA

Un operativo coordinado entre autoridades municipales, estatales y federales logró desmantelar un bingo clandestino que operaba en la colonia Alcalde Barranquitas, en el cruce de Joaquín Angulo y Belén, en plenas inmediaciones del Centro Histórico de Guadalajara.

Durante la intervención fueron aseguradas nueve máquinas tragamonedas que violaban el Reglamento de la Ley Federal de Juegos y Sorteos, y el establecimiento fue clausurado por la Dirección de Inspección y Vigilancia del Municipio. El caso será turnado a la Fiscalía General de la República para que determine las responsabilidades penales correspondientes.

El operativo no fue producto de la casualidad ni de una denuncia aislada. Detrás de la intervención hubo un trabajo previo de monitoreo dinámico que permitió a las autoridades documentar la operación del establecimiento y diseñar un esquema de intervención focalizada antes de ejecutar el cierre.

Fue precisamente ese trabajo de inteligencia el que posibilitó la concurrencia coordinada de distintas instancias de los tres órdenes de gobierno: la Secretaría de la Defensa Nacional, la Comisaría de Guadalajara, el área de Inspección de Reglamentos del Municipio, la Secretaría de Seguridad del Estado de Jalisco y la Policía Municipal tapatía.

Al arribar al domicilio ubicado en el cruce de Joaquín Angulo y Belén, los elementos se entrevistaron con una persona empleada del local, a quien notificaron sobre las presuntas violaciones al reglamento antes de proceder al aseguramiento de los equipos. El procedimiento siguió los cauces legales establecidos: primero la notificación, luego el aseguramiento. Las nueve máquinas de azar fueron puestas a disposición del Ayuntamiento de Guadalajara, mientras que al negocio le fueron colocados sellos de clausura por parte de la Dirección de Inspección y Vigilancia Municipal, dejando el inmueble fuera de operación de manera inmediata.

La ubicación del establecimiento no es un dato menor. La colonia Alcalde Barranquitas colinda directamente con el Centro Histórico de Guadalajara, una zona de alta afluencia peatonal, turística y comercial. La operación de un bingo clandestino en ese entorno implica no solo una violación a la ley federal, sino también un riesgo para la convivencia y la imagen de una de las zonas más emblemáticas de la ciudad, que en los próximos meses recibirá a miles de visitantes con motivo de la Copa Mundial de la FIFA.

La operación de establecimientos con máquinas tragamonedas sin la concesión federal correspondiente constituye una violación al Reglamento de la Ley Federal de Juegos y Sorteos, ordenamiento cuya aplicación recae en el ámbito federal. Por esa razón, y una vez concluida la intervención municipal, el expediente será enviado a la Fiscalía General de la República, instancia que deberá continuar con las investigaciones y determinar si los hechos configuran algún delito del fuero federal, así como identificar a los responsables de la operación del negocio clandestino, más allá de la persona empleada que fue notificada en el lugar.

CLAVES

Clausura
El establecimiento violaba el Reglamento de la Ley Federal de Juegos y Sorteos.

Aseguramiento
Las nueve máquinas de azar fueron puestas a disposición del Ayuntamiento de Guadalajara

Ubicación
Operaba en la colonia Alcalde Barranquitas, en el cruce de Joaquín Angulo y Belén.

El Diario NTR
PERIODISMO CRÍTICO

Fecha: Sábado 21 de marzo del 2026	Sección: Local	Página: 07

EN OPERATIVO

Desmantelan minicasino clandestino en Guadalajara

DAVID GONZÁLEZ JÁUREGUI
GUADALAJARA

Un operativo conjunto de autoridades estatales, federales y municipales permitió desmantelar un minicasino clandestino que operaba en la colonia Alcalde Barranquitas, en Guadalajara.

La intervención se realizó tras un reporte ciudadano anónimo que alertó sobre la operación ilegal de máquinas tragamonedas en un establecimiento ubicado en el cruce de las calles Joaquín Angulo y Belén, cerca del Centro Histórico.

Elementos de la Policía de Jalisco en coordinación con personal del Ejército, la comisaría de Guadalajara y la Dirección de Inspección y Vigilancia municipal desplegaron un operativo focalizado luego de realizar labores de monitoreo en la zona.

Al llegar al sitio los oficiales se entrevistaron con una persona encargada del negocio, a quien se le notificaron las presuntas irregularidades en la operación del establecimiento. Posteriormente se procedió al aseguramiento de nueve máquinas tragamonedas.

El inmueble fue clausurado por autoridades municipales, quienes colocaron los sellos correspondientes, mientras que los dispositivos de juego quedaron a disposición del ayuntamiento.

ESPECIAL

TOTAL. En el sitio fueron aseguradas nueve máquinas tragamonedas.

EL INFORMADOR

Fecha: Sábado 21 de marzo del 2026	Sección: Local	Página: 04

ES ALTAMENTE PELIGROSO, DICE HARFUCH

"Cártel no ha desaparecido tras caída de El Mencho"

El titular de la Secretaría de Seguridad y Protección Ciudadana, Omar García Harfuch, afirmó que el Cártel Nueva Generación (CNG) continúa siendo una de las organizaciones más peligrosas del país, pese al debilitamiento que sufrió tras el abatimiento de su líder, Nemecio Oseguera Cervantes.

A casi un mes del operativo en el que fue neutralizado el dirigente criminal, el funcionario señaló que el grupo mantiene presencia en diversas entidades del país y conserva una importante capacidad operativa.

"Es un grupo muy fuerte del crimen organizado, que si bien representa con la neutralización de su líder principal un debilitamiento de la estructura, no quiere decir que el grupo haya desaparecido", declaró.

García Harfuch indicó que, de acuerdo con reportes de inteligencia, la organización sigue activa a nivel nacional y representa un riesgo por su alcance y estructura.

Respecto a los bienes asegurados tras el operativo, el secretario precisó que será la Fiscalía General de la República la instancia encargada de informar sobre los avances ministeriales y las diligencias correspondientes.

El Universal

OMAR GARCÍA HARFUCH. Señaló que el grupo criminal sigue activo y representa un riesgo en el país.

MURAL
EXPRESIÓN DE JALISCO

Fecha: Sábado 21 de marzo del 2026	Sección: Justicia	Página: 05

Consiguen maquinaria en Tequila para remover tierra

Ampliarán activistas búsqueda en predio

Buscadoras afirman haber encontrado restos humanos enterrados

TANIA CASILLAS

Debido a que los restos humanos hallados en un basurero clandestino de Tequila podrían estar calcinados o cortados, el colectivo Buscando Corazones de Jalisco teme que las autoridades no revisen a fondo.

"Me dijeron que era un panteón, porque lo tienen utilizado desde 2022; la basura tiene aproximadamente un año, casi lo que tenía el Presidente (Diego Rivera) que empezó, porque antes subían personas a caminar. Dicen las personas de Tequila que antes sí podían subir y de repente empezaron a ver gentes armadas o no les dejaban llegar", explicó Ivonne Gutiérrez, líder de la agrupación.

Ella recibió denuncias anónimas sobre la ubicación de una fosa clandestina en el Cerro del Totole y acudió el viernes con la Comisión Nacional de Búsqueda. Autoridades usaron un georradar, así como un dron térmico.

Integrantes de colectivo percibieron olor a químicos.

Las buscadoras consideraron que han localizado una costilla, una vértebra, lo que parecía un pedazo de hígado y cenizas.

"Empezaron a salir olores como a químicos, como a líquidos, estaban muy fuertes, ahí había bidones de ácido, fuimos sacando como piedras, pero no eran, porque ya nada más un ratito y se desmoronaban.

"Había tambos de agua; normalmente para hacer esas cosas de diluir cuerpos, utilizan el ácido mezclado con agua para que hierva y los descomponga más rápido, entonces tenían unos tambos que es donde yo creo que hacían eso", agregó la líder del colectivo.

El jueves, la Secretaria de Inteligencia y Búsqueda de Personas, Edna Montoya, aseguró que peritos se llevaron muestras para confirmar de qué se trata, aunque Ivonne declaró que no vio que recolectaran nada.

"La Policía municipal de Tequila dijo que esos eran pedazos de piedras; el forense dijo que era arena húmeda convirtiéndose en piedra volcánica, ahí no hay ese tipo de tierra, ni arena, esta no es zona de volcanes", lamentó Ivone.

El lugar comenzó a ser utilizado por la Administración del ahora ex Presidente municipal, Diego Rivera, quien fue detenido y señalado por delincuencia organizada. Los vecinos creen que colocaban basura para tapar una fosa clandestina.

Una persona solidaria les prestó a las buscadoras maquinaria para remover la basura.

"Luego luego se ve la diferencia, eso que se ve ahí es hueso y ellos decían que era tierra, pero normalmente el hueso se calcina a más de 800 grados de calor, tiende a hacerse cenizas y cambia de color entre gris y blanco", agregó la activista.

El colectivo continuará buscando y cernirá la tierra para tratar de localizar restos humanos. Ayer, una persona sospechosa acudió al sitio, presuntamente a buscar unas vacas, pero en esa zona no hay agua ni pasto para los animales.

MILENIO

Fecha: Sábado 21 de marzo del 2026	Sección: Local	Página: 05

Sentencian a siete por desaparición de hermanos

JUAN CARLOS MUNGUÍA
GUADALAJARA

En audiencia de individualización de sanciones, siete hombres fueron sentenciados a 40 años de prisión por el delito de desaparición cometida por particulares en agravio de tres víctimas en el municipio de Chapala. En otro hecho, un hombre pasará 20 años en la cárcel tras asesinar a un sujeto durante la venta de una bicicleta en Guadalajara.

La sentencia de 40 años, dictaminada el pasado 17 de marzo, será impuesta a Adrián Obeth "N", César Salomón "N", Manuel "N", Érick Paul "N", Ubaldo Emmanuel "N", Cristian Giovani "N" y José Antonio "N".

Los siete hombres que fueron declarados culpables también deberán pagar una multa y la reparación de daños por la cantidad de un millón 628 mil 550 pesos.

Los hechos derivan de la privación de la libertad y de la vida de tres hermanos, ocurrida el 12 de septiembre de 2020 en el municipio de Chapala, fecha desde la cual se desconocía el paradero de los tres hombres.

Las investigaciones lograron determinar que las víctimas fueron privadas de la libertad, privadas de la vida y posteriormente inhumadas, siendo localizadas en un predio rural ubicado en el municipio de Chapala, donde fueron localizados los restos.

En otro hecho, a través de un juicio oral en la Dirección de Litigación y Seguimiento, sentenciaron a un hombre por homicidio calificado tras discutir por la venta de una bicicleta y pasará 20 años en prisión, además deberá pagar 448 mil 100 pesos por la reparación del daño.

Ante el tribunal, Efraín "N" fue encontrado culpable por la muerte de un hombre, ocurrida el 25 de marzo de 2021 en la colonia 5 de Mayo, en Guadalajara.

De acuerdo con la investigación, el sentenciado intentó vender una bicicleta a un hombre, pero mientras ambos se trasladaban hasta un punto para conseguir el dinero pactado, comenzaron a discutir y Efraín "N" sacó un arma de fuego y disparó en la cabeza a la víctima, quien perdió la vida en el lugar.

Capturado posteriormente, el agresor fue llevado ante el juzgado donde se le acusó por el delito de homicidio calificado en su modalidad de ventaja.

MURAL
EXPRESIÓN DE JALISCO

Fecha: Sábado 21 de marzo del 2026	Sección: Justicia	Página: 05

Condenan a 7 por triple desaparición

MURAL / STAFF

Por la privación ilegal de la libertad de tres hermanos en Chapala, siete hombres fueron sentenciados a 40 años de prisión.

Adrián Obeth "N", César Salomón "N", Manuel "N", Érick Paul "N", Ubaldo Emmanuel "N", Cristian Giovani "N" y José Antonio "N" también deberán pagar un millón 628 mil 550 pesos como reparación del daño.

La Fiscalía de Jalisco informó ayer que fueron hallados culpables de desaparecer a los hermanos el 12 de septiembre de 2020. La investigación estableció que asesinaron a las víctimas y enterraron sus cuerpos en un predio rural.

De acuerdo con archivos periodísticos, los hombres fueron capturados el 7 de octubre de ese año durante un operativo en una casa de Ajijic.

Autoridades les aseguraron una pistola, seis armas largas y 173 dosis de "crystal".

Durante la indagatoria, agentes revisaron una casa de la Calle Camino al Rincón, al cruce con Callejón de la Zapota, donde recuperaron los cadáveres de seis personas en total.

Su detención se realizó en el marco de la denuncia por la desaparición de dos artistas plásticos, registrada el 13 de junio de 2020, cuyo caso tomó relevancia porque su familia, amigos y la comunidad artística realizaron manifestaciones.

Ellos dos, así como otras seis personas fueron rescatados con vida en una casa en Ajijic, el 15 de junio de 2020.

La información que se tuvo es que habían sido privados de la libertad para que dieran datos sobre un extranjero que vendía droga.

El Diario NTR
PERIODISMO CRÍTICO

Fecha: Sábado 21 de marzo del 2026	Sección: Local	Página: 07

SENTENCIA

Dan 40 años de prisión a 7 por triple desaparición

DAVID GONZÁLEZ JÁUREGUI
GUADALAJARA

Siete hombres fueron sentenciados a 40 años de prisión tras ser encontrados culpables del delito de desaparición cometida por particulares en agravio de tres víctimas, informó la Fiscalía del Estado (FE).

La resolución fue emitida el 17 de marzo, cuando se determinó imponer la pena máxima a Adrián Obeth N, César Salomón N, Manuel N, Érick Paul N, Ubaldo Emmanuel N, Cristian Giovani N y José Antonio N. Además de la condena, los sentenciados deberán pagar una multa y la reparación del daño por un monto de un millón 628 mil 550 pesos.

Los hechos se remontan al 12 de septiembre de 2020 en el municipio de Chapala, donde tres hermanos fueron privados de la libertad. Desde entonces se desconocía su paradero.

Las indagatorias permitieron establecer que las víctimas fueron privadas de la vida y posteriormente inhumadas de manera clandestina en un predio rural del mismo municipio, donde finalmente fueron localizadas.

A partir de estos hechos las autoridades realizaron diversos actos de investigación que permitieron reunir datos de prueba suficientes para sustentar la imputación, lograr la vinculación a proceso de los implicados y, finalmente, obtener la sentencia condenatoria.

VINCULADO POR ROBO VIOLENTO

Por otro lado, la FE informó que un sujeto fue vinculado a proceso por su presunta participación en un robo con violencia a un negocio en Tlajomulco de Zúñiga. El monto de lo sustraído supera el medio millón de pesos.

Al señalado, José Luis N, se le acusa de los hechos ocurridos el 5 de enero en la colonia Manantial, donde junto con otros cuatro sujetos habría irrumpido en un establecimiento utilizando armas de fuego para amagar a los empleados.

Durante el atraco los presuntos responsables se apoderaron de una caja fuerte que contenía aproximadamente 544 mil 553 pesos en efectivo, además de una computadora portátil y diversos teléfonos celulares pertenecientes a las víctimas.

Tras investigaciones realizadas, el Ministerio Público logró identificar al imputado y obtener una orden de aprehensión. Al ser presentado ante un juez se determinó su vinculación por robo calificado. Como sanción cautelar se le dio prisión preventiva por un año.

ESPECIAL

DINERO. Los condenados deberán pagar una reparación del daño de 1 millón 628 mil 550 pesos.

MURAL
EXPRESIÓN DE JALISCO

Fecha: Sábado 21 de marzo del 2026	Sección: Justicia	Página: 05

Exigen justicia tras feminicidio

Arhely Guadalupe fue asesinada dentro de su casa; no hay detenidos

TANIA CASILLAS

Arhely Guadalupe Núñez

Colectivos feministas de Lagos de Moreno exigieron justicia por el asesinato de Arhely Guadalupe Núñez Alcalá, registrado el jueves pasado.

"Exigimos a la Fiscalía del Estado de Jalisco que se investigue con protocolo de feminicidio, con perspectiva de género y debida diligencia", expresó la agrupación Mujeres por Mujeres.

David "V", esposo de Arhely, es el principal sospechoso de su feminicidio.

La Policía municipal recibió un reporte sobre la agresión aproximadamente a las 9:00 horas del jueves, por lo que acudieron a la Colonia Panteón, cerca del Centro de Lagos de Moreno.

La hermana de Arhely relató que la encontró sin vida en su vivienda.

Oficiales entraron a la casa, ubicada en la Privada Emiliano Zapata, al cruce con Luis Moya, y detrás de un sillón localizaron el cadáver de la mujer, de 39 años.

De forma preliminar se informó que la víctima fue estrangulada y tenía golpes en el rostro.

La Fiscalía de Jalisco informó que se investiga bajo protocolo de feminicidio y no hay detenidos.

Mujeres por Mujeres también pidió que no se revictimice a Arhely y se garantice justicia.

"Señalamos la urgente necesidad de revisar y fortalecer el actuar de las instancias municipales encargadas de la igualdad sustantiva y la prevención de las violencias de género", expresó.

"Resulta alarmante que en contextos donde previamente se han señalado en tendederos de denuncias las prácticas de violencia institucional de parte de servidores públicos en el Municipio, en paralelo se sigue evidenciando la falta de mecanismos efectivos de supervisión y mejora de los índices de seguridad hacia nosotras las mujeres".

MURAL
EXPRESIÓN DE JALISCO

Fecha: Sábado 21 de marzo del 2026	Sección: Justicia	Página: 05

Va a proceso por un fraude

Enfrenta mujer prisión preventiva por estafa ligada a una financiera

TANIA CASILLAS

Ana Victoria "N"

Durante una audiencia de tres horas fue vinculada a proceso Ana Victoria "N" por un fraude relacionado con la financiera VGDV o Aurex.

El juez encargado del caso determinó que la mujer estará en prisión preventiva durante seis meses hasta su siguiente audiencia; además, concedió cuatro meses al Ministerio Público para completar su investigación.

La audiencia comenzó cerca de las 17:40 horas del jueves en el Juzgado Sexto y terminó a las 20:40 horas. No se permitió la entrada a otros afectados.

En este caso, Ana Victoria es acusada de engañar a tres mujeres cuando era representante legal de la empresa Aurex Capital.

Presuntamente convenció a personas de invertir con rendimientos anuales, pero no era seguro. La empresa estaba en Country Club, en Guadalajara.

Una de las afectadas por la que Victoria fue detenida reportó un daño por un millón 21 mil 131 pesos, mientras que otra denunció la pérdida de 100 mil pesos; además existe una tercera persona afectada.

Victoria fue arrestada el 13 de marzo cuando intentaba entrar a Guatemala con un pasaporte falso. Autoridades la trasladaron después de Chiapas a Jalisco.

Junto con Víctor Fernando "N", ella fue acusada de defraudar a 115 víctimas dentro de 80 carpetas de investigación. Ambos dejaron de responder a sus clientes, empleados y socios, por lo que se descubrió el engaño.

Hasta el momento el fraude suma un monto de 139 millones 703 mil 267 pesos en perjuicio de las 115 personas. Las denuncias incluyen a varios afectados, incluso a los empleados.

Víctor Fernando está sin localizar. La Fiscalía no ha informado cuántas órdenes de aprehensión existen en su contra.

El Diario NTR
PERIODISMO CRÍTICO

Fecha: Sábado 21 de marzo del 2026	Sección: Local	Página: 07

Va a proceso por fraude de 139 mdp

HAY 115 PERSONAS AFECTADAS

La representante legal de Aurex Capital fue vinculada y se le impuso **prisión preventiva justificada por seis meses, según la Fiscalía de Jalisco**

ESPECIAL

EN ESTOS DÍAS. Ana Victoria fue puesta a disposición de la autoridad en Jalisco el 15 de marzo.

DAVID GONZÁLEZ JÁUREGUI
GUADALAJARA

La Fiscalía del Estado (FE) informó la vinculación a proceso de Ana Victoria N, representante legal de la empresa Aurex Capital, por su presunta responsabilidad en un fraude que supera los 139 millones de pesos (mdp) y que ha dejado al menos 115 personas afectadas.

De acuerdo con las indagatorias realizadas por la Vicefiscalía en Investigación Especializada en Delitos Patrimoniales, el caso integra un total de 80 carpetas de investigación relacionadas con este esquema financiero.

Según la investigación, la señalada se desempeñaba como representante legal de Aurex Capital, cuyas oficinas se encontraban en la colonia Country Club, en el municipio de Guadalajara, al momento en que ocurrieron los hechos.

Las autoridades detallaron que las víctimas eran convencidas de transferir recursos económicos bajo la promesa de obtener rendimientos anuales mediante un supuesto esquema de inversión; sin embargo, se trataba de un fraude. Hasta el momento se ha documentado una afectación económica de 139 millones 703 mil 267 pesos.

Según la dependencia, las personas afectadas abrieron cuentas de inversión bajo este modelo, mientras que los contratos eran presuntamente firmados por Ana Victoria N en su carácter de representante legal de la empresa.

Como parte del seguimiento del caso, la mujer fue capturada en Guatemala, donde se encontraba, y posteriormente fue trasladada a México a través del estado de Chiapas el pasado 14 de marzo. Un día después, el 15 de marzo, fue puesta a disposición de la autoridad en Jalisco, donde se le imputó el delito de fraude y solicitó la ampliación del término constitucional, permaneciendo en prisión preventiva.

Finalmente, el 19 de marzo un juez de control determinó vincularla a proceso. Como medida cautelar se le impuso prisión preventiva justificada por seis meses, además de fijar un plazo de cuatro meses para el cierre de la investigación complementaria.

"La Fiscalía del Estado de Jalisco reitera su compromiso con la procuración de justicia, la protección del patrimonio de la ciudadanía y el acceso a la justicia para las víctimas, mediante acciones firmes contra la impunidad y en apego a la legalidad", abundó la dependencia sobre el caso.

FUERA DEL PAÍS

- Ana Victoria N fue detenida en Guatemala y luego fue trasladada a México a través del estado de Chiapas el 14 de marzo

MURAL
EXPRESIÓN DE JALISCO

Fecha: Sábado 21 de marzo del 2026	Sección: Justicia	Página: 05

Denuncia mujer irregularidades en proceso contra su hija

‘Quieren que pague por algo que no hizo’

Jocelín enfrenta cargos penales por la muerte de su bebé

GABRIELA ALEGRÍA

Cuando Natalia escuchó a su hija llorando por teléfono comenzó la pesadilla. Jocelín, de 20 años, le dijo que su bebé recién nacida estaba muerta.

El cuerpo de la niña fue localizado el 22 de septiembre de 2025 en un canal de la presa Las Pintas, en El Salto.

Seis meses después, la joven permanece en prisión acusada del crimen, pero su madre sostiene que la historia es distinta, pues asegura que el responsable fue el padre de la bebé y que la investigación terminó señalando a su hija tras presiones y amenazas.

Natalia relató que Jocelín fue golpeada y obligada a inculparse, mientras que el hombre señalado por la familia como agresor, identificado como Christian “N”, quedó libre pocas horas después de los hechos.

Mañana vence el plazo judicial para el cierre de la investigación, situación que podría definir el futuro legal de la joven, actualmente recluida en el penal femenil de Puente Grande.

De acuerdo con Natalia, la bebé nació el 17 de septiembre de 2025. Tras el parto, madre e hija permanecieron algunos días en su casa, pero la joven decidió regresar con su pareja.

Días después ocurrió la llamada.

“Mi hija me habló llorando, muy asustada. Me dijo que tenía algo muy delicado que decirme: que la bebé estaba muerta”, relató.

La menor fue hallada sin vida en un canal de El Salto.

Natalia acudió de inmediato a la vivienda de su hija. Al llegar, la encontró golpeada y en estado de shock.

“Temblaba mucho”, recordó.

El hombre con quien vivía la joven estaba en el lugar y negaba saber qué había ocurrido. Un familiar que acompañaba a Natalia dijo haber visto que llevaba un arma oculta bajo el brazo mientras amenazaba a su pareja.

Tras insistirle, Jocelín dijo que la bebé estaba en una zona conocida como “canal del 54”. Familiares comenzaron a buscar y durante la madrugada pidieron apoyo al 911.

Bomberos y policías acudieron al sitio y localizaron el cuerpo de la recién nacida dentro de una bolsa negra.

Natalia aseguró que desde ese momento las autoridades trataron a su hija como culpable. Una agente presuntamente revisó su celular y borró fotografías y conversaciones que, según la familia, contenían amenazas.

“Una policía me enseñó la foto de la niña y me dijo que mi hija no merecía vivir”, sostuvo.

Después de la detención, madre e hija estuvieron incomunicadas varios días. Cuando pudieron reunirse, Jocelín le contó que el padre de la bebé la interceptó cuando se dirigía a un centro de salud.

“Mi hija me dijo que él iba drogado y muy enojado porque el ex (novio de Jocelín) le decía que la niña no era de él”, explicó.

De acuerdo con ese testimonio, el sujeto golpeó a la joven y luego atacó a la bebé.

“Dice que agarró a la niña y la aventó. Mi hija todavía escuchaba cuando lloraba”, afirmó.

Natalia indicó que, cuando llegaron las autoridades, ambos fueron detenidos, pero el hombre fue liberado poco después.

“Él salió libre. Ni siquiera pisó el penal”, agregó.

La madre también denunció irregularidades durante la investigación. Afirmó que una policía realizó un tacto vaginal a su hija para comprobar si había dado a luz, a pesar de que ella no estaba capacitada para ese examen.

Además, aseguró, fue obligada a firmar documentos sin leerlos y después supo que en esas declaraciones parecía inculpar a su hija.

Según Natalia, Jocelín también fue amenazada para aceptar la responsabilidad.

“Le dijeron que me iban a matar y que a mis niños los iban a vender si no se echaba la culpa”, relató.

La familia solicitó la intervención de la Comisión Estatal de Derechos Humanos Jalisco. Natalia dijo que su hija pidió ayuda desde prisión para denunciar amenazas y abusos durante la indagatoria, pero hasta ahora no han recibido información sobre el avance de la queja.

Actualmente, Jocelín enfrenta cargos por desaparición cometida por particulares con agravantes de feminicidio y filicidio.

Natalia afirmó que durante meses ha buscado apoyo legal sin éxito. Incluso aseguró que un abogado le pidió 700 mil pesos para “arreglar” el proceso y lograr la liberación de su hija.

“Soy mamá soltera y tengo otros dos hijos. He buscado abogados y todos me piden dinero que no tengo”, expuso.

Mientras se acerca la audiencia que podría definir el rumbo del caso, la mujer pide que la investigación sea revisada minuciosamente y que se tome en cuenta el testimonio de la joven.

“Mi hija perdió a su bebé y ahora quieren que pague por algo que no hizo”, lamentó.

El Diario NTR
PERIODISMO CRÍTICO

Fecha: Sábado 21 de marzo del 2026	Sección: Local	Página: 06

ESPECIAL

DE NUEVO JUNTOS. Tras ser localizada, la mujer se reunió con su hijo.

GUADALAJARA

Localizan a anciana extraviada en Postes Cuates

DAVID GONZÁLEZ JÁUREGUI
GUADALAJARA

Elementos de la Unidad de Búsqueda de Personas Desaparecidas (UBPD) de la Policía de Guadalajara localizaron a una mujer de la tercera edad que se encontraba extraviada en la colonia Postes Cuates y lograron reunirla con su familia.

El reporte fue recibido a través del C5 Guadalajara, al que se alertó sobre una adulta mayor aparentemente desorientada en el cruce de Calzada Juan Pablo II y Circunvalación, por lo que oficiales se trasladaron al lugar.

Al arribar, los uniformados se entrevistaron con la mujer, quien explicó que se encontraba de visita en la ciudad y provenía de Ciudad Guzmán. También dijo que tras salir del domicilio de su hijo caminó sin rumbo hasta perderse, sin poder regresar.

Ante la situación, la UBPD activó protocolos de localización y los oficiales lograron ubicar el domicilio exacto.

Al llegar a la vivienda se entrevistaron con el hijo de la mujer, quien confirmó que su madre había salido desde temprano y que probablemente se desorientó durante el trayecto.

Tras verificar que se encontraba en buen estado de salud, los elementos procedieron a reunirla con su familia.

MURAL
EXPRESIÓN DE JALISCO

Fecha: Sábado 21 de marzo del 2026	Sección: Justicia	Página: 05

SE IMPACTA CON PIPA

OSVALDO SANTANA

Tras chocar contra una pipa de gas, el conductor de un automóvil compacto resultó lesionado la mañana de ayer en la Colonia San Juan Bosco, en Guadalajara.

El percance ocurrió cerca de las 10:00 horas, en el cruce de las calles Rita Pérez de Moreno e Industria.

El automovilista presentó una lesión en la mano y su estado de salud fue reportado como regular. El vehículo particular quedó con el frente destrozado y presentó un derrame de líquidos.

El Diario NTR
PERIODISMO CRÍTICO

Fecha: Sábado 21 de marzo del 2026	Sección: Local	Página: 07

EN COLINAS DEL ROBLE

Aseguran hidrocarburo ilegal en Tlajomulco

DAVID GONZÁLEZ JÁUREGUI
GUADALAJARA

La Fiscalía General de la República (FGR) inició una carpeta de investigación tras el aseguramiento de hidrocarburo en Tlajomulco de Zúñiga.

De acuerdo con la dependencia, el caso fue integrado por la Fiscalía Especializada de Control Regional (Fecor) en Jalisco luego de que elementos de la Secretaría de la Defensa Nacional (Sedena) localizaran una pipa abandonada durante recorridos de vigilancia y prevención del delito.

El hallazgo ocurrió en un camino de terracería de la localidad de Colinas del Roble, donde los efectivos detectaron un semirremolque con capacidad de 20 mil litros, el cual se encontraba aproximadamente al 80 por ciento de su capacidad y contenía, presuntamente, hidrocarburo.

Tras la inspección, la unidad y el combustible fueron asegurados y puestos a disposición del Ministerio Público Federal (MPF), el cual continuará con la integración de la carpeta de investigación para determinar las responsabilidades correspondientes.

Apenas el jueves la FGR Jalisco dio a conocer el aseguramiento de 19 mil litros de hidrocarburo en Zapopan.

En ese caso el aseguramiento derivó de un reporte realizado por militares, quienes durante recorridos de vigilancia y prevención del delito localizaron una pipa abandonada en un callejón de la colonia Venta del Astillero. Al revisarla, corroboraron que contenía cerca de 19 mil litros de hidrocarburo, por lo que quedó a disposición del MPF.

Un día antes, el 18 de marzo, la FGR también informó de otro aseguramiento de 'huachicol'. Ese día confirmó el aseguramiento de más de 8 mil litros de hidrocarburo, cuatro tomas clandestinas, un arma de fuego y cartuchos en el municipio de Tototlán.

ESPECIAL

MILITARES. Elementos de la Secretaría de la Defensa Nacional localizaron la pipa con combustible en la localidad de Colinas del Roble.

El Diario NTR
PERIODISMO CRÍTICO

Fecha: Sábado 21 de marzo del 2026	Sección: Local	Página: 07

EN VALLARTA

Localizan cadáver en el río Mascota

DAVID GONZÁLEZ JÁUREGUI
GUADALAJARA

Una intensa movilización de cuerpos de emergencia y autoridades de seguridad se registró el jueves por la noche tras el hallazgo del cadáver de un varón en el río Mascota, en una zona rural de Puerto Vallarta.

El reporte fue recibido en las líneas de emergencia, de donde se alertó sobre la presencia de un cuerpo flotando en el afluente, en un punto ubicado entre la delegación de Ixtapa y la comunidad de La Desembocada, a un costado del rancho conocido como Sorpresa y cercano al rancho Las Peñas.

Elementos de seguridad municipal y personal de Protección Civil y Bomberos acudieron al sitio para verificar la situación. A su llegada, paramédicos confirmaron que el masculino ya no contaba con signos vitales, por lo que se iniciaron las maniobras para la recuperación del cuerpo.

Una vez fuera del agua, los oficiales procedieron a acordonar la zona conforme a los protocolos correspondientes y dieron aviso al agente del Ministerio Público, quien encabezará las investigaciones para esclarecer lo ocurrido.

Al final trascendió que la víctima sería un joven de entre 18 y 20 años.

ESPECIAL

ZONA. El cuerpo fue hallado entre la delegación de Ixtapa y la comunidad de La Desembocada.

MURAL
EXPRESIÓN DE JALISCO

Fecha: Sábado 21 de marzo del 2026	Sección: Justicia	Página: 05

Denuncia SSE por vales

TANIA CASILLAS

La Secretaría de Seguridad del Estado (SSE) presentó una denuncia en contra de la empresa Saymoc, anteriormente responsable de la operación de la tarjeta de vales de los oficiales, quienes no han podido recuperar su saldo.

Las asociaciones Unidos por la Seguridad y Profesionales en Proximidad Social Jalisco informaron que se realizó la querella por los delitos que resulten.

Policías habían reclamado que la tarjeta BZ Capital, de Saymoc, comenzó a tener fallas y no la pudieron usar, por lo que su saldo quedó congelado.

El monto variaba para cada policía. Luego se le quitó el contrato a la empresa y ésta, aparentemente en represalia, ya no repuso el saldo faltante.

La SSE le solicitó la lista de los pendientes, pero nunca contestó.

Asociaciones de policías invitaron a cada uno de los agentes con saldo pendiente a presentar una denuncia personal en contra de la empresa.

MURAL
EXPRESIÓN DE JALISCO

Fecha: Sábado 21 de marzo del 2026	Sección: Justicia	Página: 05

Portaba escopeta

Tras ser sorprendido con una escopeta hechiza, un hombre fue detenido en la Colonia Artesanos, en Tlaquepaque. Oficiales lo interceptaron en Hojalateros y Privada Jardineros, donde le aseguraron el arma.

MURAL
EXPRESIÓN DE JALISCO

Fecha: Sábado 21 de marzo del 2026	Sección: Justicia	Página: 05

Irrumpe en domicilio y agrede a su madre

OSVALDO SANTANA

Tras irrumpir de forma violenta en la vivienda de su madre y agredirla verbalmente, un hombre de 52 años fue detenido durante la madrugada de ayer en la Colonia Hermosa Provincia, en Guadalajara.

Los hechos se registraron alrededor de las 0:30 de la madrugada, en el cruce de Samaria y Pablo Valdez, donde la afectada de 74 años señaló que su hijo se encontraba agresivo en el interior del domicilio.

De acuerdo con las autoridades, el sujeto llegó bajo los influjos del alcohol y otras sustancias; para ingresar a la vivienda rompió el cristal de una de las ventanas.

El hombre sufrió una herida en una de sus manos debido a los fragmentos del vidrio, sin que esto impidiera que continuara con la conducta agresiva hacia su madre, quien refirió que constantemente consume drogas.

Policías municipales aseguraron al individuo, mientras que personal de la División Especializada en Atención a la Violencia contra las Mujeres brindó acompañamiento y orientación a la afectada.

El detenido fue puesto a disposición de un agente del Ministerio Público, quien se encargará de definir su situación legal conforme a las investigaciones correspondientes.

MILENIO

Fecha: Sábado 21 de marzo del 2026	Sección: Local	Página: 06

Un hombre muere prensado entre tres tráileres y un auto

VICENTE TORRES
GUADALAJARA

Sobre el Macrolibramiento y la Autopista Guadalajara-Morelia, en Zapotlanejo, ocurrió un fatal accidente que cobró la vida de un hombre.

En el percance participaron tres vehículos pesados y un auto particular. Elementos de la Guardia Nacional y de la Secretaría de la Defensa Nacional (Sedena) así como bomberos y paramédicos de la Cruz Roja, intervinieron y localizaron a un hombre prensado entre los vehículos involucrados en el percance.Las responsabilidades serán determinadas por las autoridades.

MILENIO

Fecha: Sábado 21 de marzo del 2026	Sección: Local	Página: 06

Una mujer fue lesionada por su hijo

Una mujer fue lesionada con un cristal, tras discutir con su hijo, ayer, en la Hermosa Provincia, en Guadalajara.

Detenido por escopeta ilegal

La policía de Tlaquepaque detuvo a un hombre con una escopeta de fabricación ilegal, en la colonia Artesanos.

Tras incendio en su departamento, una mujer resultó con varias quemaduras

Una joven de 25 años resultó con quemaduras tras un incendio en su domicilio. El siniestro se presentó al interior de un departamento ubicado en la colonia Lomas de Oblatos, sobre la calle Hacienda del Coyote. Auxiliaron Protección Civil y bomberos, Policía Municipal y servicios médicos municipales.

MURAL
EXPRESIÓN DE JALISCO

Fecha: Sábado 21 de marzo del 2026	Sección: Justicia	Página: 05

EnCorto

PIERDE VIDA EN INCENDIO

Un incendio a causa de un corto en una vivienda de la Colonia La Sillita, en Tonalá, dejó sin vida a un hombre de unos 50 años. El fuego invadió una casa ubicada sobre la Calle Pino Suárez, entre Río Nilo y Galeana, hasta donde acudieron bomberos tras el aviso de vecinos. Staff

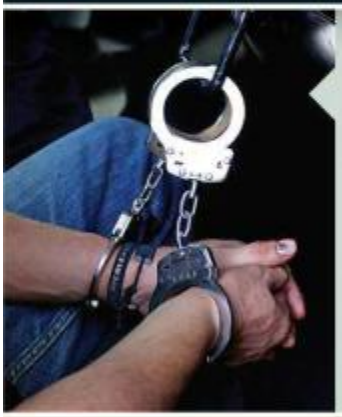

SENTENCIAN A HOMICIDA

Estará 20 años en la cárcel un hombre que fue encontrado culpable de matar a otro en la Colonia 5 de Mayo, en Guadalajara. Efraín "N" le disparó a su víctima porque tuvieron un desacuerdo durante la compra de una bicicleta el 25 de marzo de 2021, de acuerdo con la Fiscalía. **Staff**

SUFRE JOVEN QUEMADURAS

El incendio en una vivienda ubicada en la Colonia Lomas de Oblatos, en Guadalajara, dejó a una joven de 18 años con quemaduras en el 20 por ciento del cuerpo. Fue atendida por paramédicos y trasladada a un puesto de socorro. Bomberos controlaron el fuego en la finca. **Staff**

MURAL
EXPRESIÓN DE JALISCO

Fecha: Sábado 21 de marzo del 2026	Sección: Cultura	Página: 03

Viaje entre siglos

La Orquesta Filarmónica de Jalisco ofrecerá algo más que un recorrido cronológico: es una mirada a los cambios en la música sinfónica entre los siglos 19 y 20. Bajo la batuta invitada de Jorge Mester se trazará un arco que va de 1805 a 1939, hilando tres obras (de Liszt, Beethoven y Shostakovich) que dialogan desde sus diferencias. Domingo a las 12:30 horas; como antesala habrá ensayo abierto, a las 9:15 horas.

MURAL
EXPRESIÓN DE JALISCO

Fecha: Sábado 21 de marzo del 2026	Sección: Cultura	Página: 03

Convergen en Sala Silenciosa

REFUGIO COLABORATIVO

Sector Reforma reinterpreta la memoria de Orozco y Barragán

Yliana Domínguez

Alejandro Fournier, Santino Escatel y Javier Cárdenas Tavizon reúnen sus visiones en Sala Silenciosa.

Asiste

"Un Cuerpo sin Órganos" se mantendrá en exhibición hasta mayo próximo en el sitio ubicado en la Calle López Cotilla 814. Para visitarla hay que agenda una cita a través de la cuenta @salasilenciosa en Instagram.

REBECA PÉREZ VEGA

Hay espacios que no solo se habitan, sino que se reactivan. En la Sala Silenciosa —una finca que alguna vez fue estudio del muralista José Clemente Orozco y cuya historia se entrelaza con el arquitecto Luis Barragán— el arte vuelve a ocupar el lugar como refugio, como relectura y como pregunta abierta.

Ahí Sector Reforma presenta "Un Cuerpo sin Órganos", una exposición que no se limita a exhibir obra, sino que propone habitar la memoria arquitectónica y plástica desde el presente, para entender el espacio como un organismo vivo, cargado de historia, pero también como una posibilidad de reinvención.

"Trabajamos este proyecto durante un año, partimos mucho desde luego sobre el contexto, del vínculo de Barragán y José Clemente Orozco", define Alejandro Fournier, integrante de este colectivo junto con Santino Escatel y Javier Cárdenas Tavizon.

Esa investigación se traduce en una exposición que dialoga con el pasado sin intentar reproducirlo, sino que más bien lo fragmenta, lo reinterpreta y lo proyecta hacia el presente.

"Retomamos fragmentos de murales porque hablan de la maquinaria, llevamos ese concepto al contexto actual, a este posible futuro donde las máquinas van a tener mucho peso en nuestra sociedad", abunda Fournier.

La referencia a Orozco no es literal, sino conceptual: una continuidad en la manera de narrar los cambios de época en una arquitectura deja de ser contenedor para convertirse en experiencia emocional, en línea con la herencia de Barragán.

El espacio mismo se convierte en parte del discurso. No es casual que la muestra se construya en torno a la idea del refugio.

"En mi obra abordo la apropiación del espacio público, una invención de esculturas que hablan también de un tema personal, es como verme reflejado en este personaje que tiene un techo por medio del refugio en el arte", añade Fournier.

El título de la exposición remite al concepto filosófico de Félix Guattari y Gilles Deleuze, inspirado en Antonin Artaud, explica Escatel, quien advierte que esta idea atraviesa toda la muestra.

"El cuerpo sin órganos busca salirse de la estructura para encontrar nuevas posibilidades, nuevas posibilidades narrativas que nos ayuden a comprender mejor nuestro tiempo", narra.

Desde esa lógica, las piezas se construyen como sistemas abiertos. Escatel trabaja con archivo, geografía y materia pictórica para cuestionar cómo se representa el mundo.

"Es una investigación a partir de material de archivo... una de las materias primas es la pintura, que habla de la redención y de la posibilidad del arte de transformarlo todo", señala.

La exposición se articula entre lo individual y lo colectivo, una constante en la trayectoria de Sector Reforma.

"Cuando hacemos un individual como colectivo nos gusta explorar esta parte individual", apunta Fournier. El resultado es un recorrido de alrededor de 22 piezas donde conviven pintura, dibujo, fotografía, y escultura.

La colaboración no es solo un método de trabajo, sino un tema en sí mismo. Javier Cárdenas Tavizón lo vincula directamente con el espacio.

"No se sabe claramente la autoría de este lugar, se habla de una colaboración entre Barragán y Orozco, pero no se sabe quién hizo qué, nosotros trabajamos de una manera similar, al final lo importante es que se construye juntos", remarca.

Esa idea se extiende a las piezas, donde arquitectura y pintura se cruzan. "Tomamos iconografía de los murales de Orozco en el (Museo) Cabañas y las insertamos en espacios de Barragán", explica. El resultado es un nuevo cuerpo de trabajo donde los lenguajes se mezclan y generan otras lecturas.

También hay obras que requieren la participación del espectador, como las animaciones sobre papel de Cárdenas Tavizon.

"Para activar la pieza hay que recorrerla, cada una contiene tres imágenes que se descubren al caminar", define Tavizón, quien añade que en ese tránsito, el visitante deja de ser observador pasivo y se convierte en parte del montaje.

EL INFORMADOR

Fecha: Sábado 21 de marzo del 2026	Sección: Local	Página: 16

PROPUESTA MUSICAL ELECTRÓNICA

Viaje musical sin fronteras culturales

El dueto Santi y Tugçe llega hoy al escenario del Teatro Estudio Cavaret

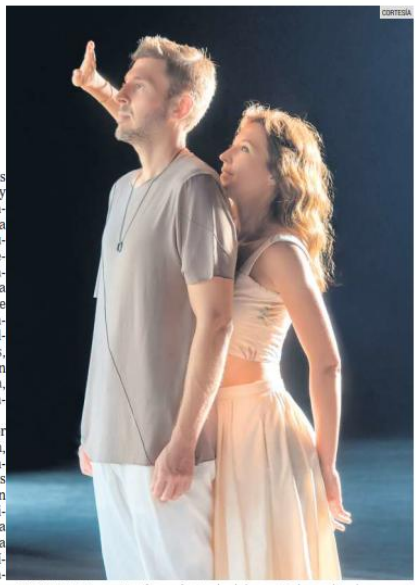
CORTESÍA

PROYECTO. Tugçe y Santi tocan juntos desde hace más de una década.

En tiempos marcados por la incertidumbre y los cambios constantes, la música se ha convertido para algunos artistas en una forma de replantear las historias que contamos sobre el mundo. Bajo esa premisa, el dueto Santi y Tugçe apuesta por crear nuevas narrativas sonoras que conecten culturas, lenguajes y emociones, una propuesta que presentarán por primera vez en Guadalajara, hoy, a las 21:00 horas, en el Teatro Estudio Cavaret.

El proyecto, integrado por Santi —originario de Asunción, Paraguay— y Tugçe —de Estambul, Turquía—, nació hace más de una década tras coincidir en Estados Unidos. Hoy, establecidos en Berlín, construyen una propuesta musical que combina electrónica, songwriting y raíces culturales diversas, resultado de trayectorias personales atravesadas por migraciones, formación académica y exploración artística constante.

El concierto marca el debut del dueto ante el público tapatío, un paso significativo dentro de su recorrido internacional. Aunque su estancia en la ciudad apenas comenzaba al momento de la charla, la primera impresión fue inmediata.

"Llegamos el jueves a la noche… hoy —viernes— estuvimos todo el día con el tour de prensa, pero la gente es muy amorosa, muy amigable, como siempre en México", compartió Santi, en entrevista con **EL INFORMADOR**.

Un concierto entendido como viaje

Escuchar sus grabaciones puede evocar paisajes emocionales distintos, pero el formato en vivo busca amplificar esa sensación. Para Santi, el escenario funciona como una extensión orgánica del universo sonoro del proyecto.

"La presentación en vivo es también como un viaje, como es la grabación. El set es más live… cantamos en tres idiomas —turco, español e inglés— y venimos con un saxofonista, multiinstrumentalista y percusionista. Yo toco guitarra y otros instrumentos electrónicos; es tipo un viaje".

La experiencia sonora se construye así desde la mezcla de texturas musicales y lenguas distintas, reforzando la idea de tránsito constante que atraviesa su obra.

El diálogo entre culturas se dio como un proceso natural derivado de sus propias vidas. Desde sus primeros encuentros creativos, ambos comenzaron a fusionar influencias sin imponer límites estilísticos. "Fue un proceso gradual", explicó Santi.

"Desde que nos conocimos creamos música juntos y fuimos fusionando diferentes influencias… la música electrónica con ritmos latinoamericanos, con música turca y otros ritmos globales".

El resultado surge de experiencias compartidas y de una convivencia cotidiana entre tradiciones distintas. "Es un puente, la verdad. Entre muchas culturas y muchos géneros, pero también un poco más allá… la idea es que no existen fronteras ni diferencias. Es música al final, una mezcla natural que surge de nuestra vida".

Esa visión atraviesa también las letras del dueto, donde aparecen historias de viajes, despedidas, memoria y futuros imaginados, elementos que buscan conectar con experiencias humanas universales.

El origen de una canción

El músico comparte que, en contraste con la complejidad conceptual de su propuesta, el nacimiento de una canción suele partir de algo simple: una melodía.

"Muchas cosas pasan en paralelo", explicó el músico sobre su proceso creativo. "Generalmente lo primero que tenemos es una melodía. Tenemos muchas ideas y después vamos visitándolas, probando letras y conceptos".

Las historias se nutren tanto de vivencias personales como de influencias externas —libros, experiencias cotidianas o estados emocionales— que terminan moldeando la narrativa final. "Depende de lo que estamos leyendo o viviendo; las historias empiezan a crecer y desarrollarse", añadió.

Cabe señalar que una de las particularidades del proyecto es la formación académica de Santi, quien combina estudios en composición musical con ingeniería informática. "En la universidad todas las clases eran completamente diferentes. Pero en la práctica, en la producción y generación de sonidos, la tecnología está completamente al lado de la composición artística", explicó.

Tecnología e IA en la creación artística

La conversación inevitablemente condujo al papel actual de la tecnología y la inteligencia artificial (IA) dentro del arte, un tema que genera debates constantes en la industria musical.

Para Santi, la clave no está en rechazar la tecnología, sino en comprender cómo se utiliza. "Hay diferentes formas de usarla. Con la IA ahora es demasiado fácil generar algo sin realmente entrar en el proceso. Para mí, crear música es el proceso; el resultado final es solo eso".

El músico considera que el valor artístico reside precisamente en la experiencia creativa y no únicamente en el producto terminado.

"Si ese proceso se reemplaza por un sistema que lo quita, pierde sentido hacerlo", señaló, aunque matizó su postura al reconocer que la tecnología también puede ser una aliada. "Siempre se puede usar de forma creativa, pero es peligrosa al mismo tiempo".